

SENATO DELLA REPUBBLICA

XIV LEGISLATURA

Doc. VIII

n. 1

RENDICONTO DELLE ENTRATE E DELLE SPESE DEL SENATO

per l'anno finanziario 1999

Approvato dal Consiglio di Presidenza nella riunione del 10 aprile 2001

Relazione dei Senatori Questori

ONOREVOLI SENATORI. – Il conto consuntivo dell'esercizio finanziario 1999 si presenta con un avanzo di gestione di lire 53.420.143.270, che rappresenta il 7,71 per cento delle entrate accertate e l'8,35 per cento delle uscite effettive (superiori quindi al 4,22 e al 4,40 dell'anno precedente). Il complesso delle entrate, pari a lire 692.785.864.134, è stato superiore dell'1,09 per cento alle previsioni (contro lo 0,12 per cento di scostamento negativo del

1998). Dalla parte delle uscite invece si è registrata una differenza di lire 45.919.597.408, pari al 6,70 per cento degli stanziamenti previsti (contro il 4,33 per cento dell'esercizio precedente).

L'andamento del bilancio nel corso del 1999 è conforme, come può evincersi dalla tabella che segue, alla tradizionale politica di attento controllo della spesa seguita dal Senato.

Anni	Bilanci di previsione	Incrementi percentuali	Rendiconti consuntivi	Incrementi percentuali	Incremento inflazione (*)	Avanzi di esercizio
1989.	326.151	9,27	279.616	1,59	6,2	44.458
1990.	352.875	8,19	314.208	12,37	5,5	41.246
1991.	396.772	12,44	381.294	21,35	6,4	26.108
1992.	429.758	8,31	416.838	9,32	5,5	32.918
1993.	483.806	12,58	443.764	6,46	4,5	40.200
1994.	534.821	10,54	481.190	8,43	4	63.951
1995.	576.315	7,75	522.962	8,68	5,4	64.557
1996.	638.436	10,78	577.260	10,38	3,9	71.607
1997.	654.455	2,51	587.923	1,85	2	68.335
1998.	657.905	0,53	629.384	7,05	1,9	27.715
1999.	685.285	4,16	639.365	1,59	1,7	53.420

N.B. Le cifre sono in milioni di lire.

(*) Variazione dei prezzi al consumo per l'intera collettività nazionale.

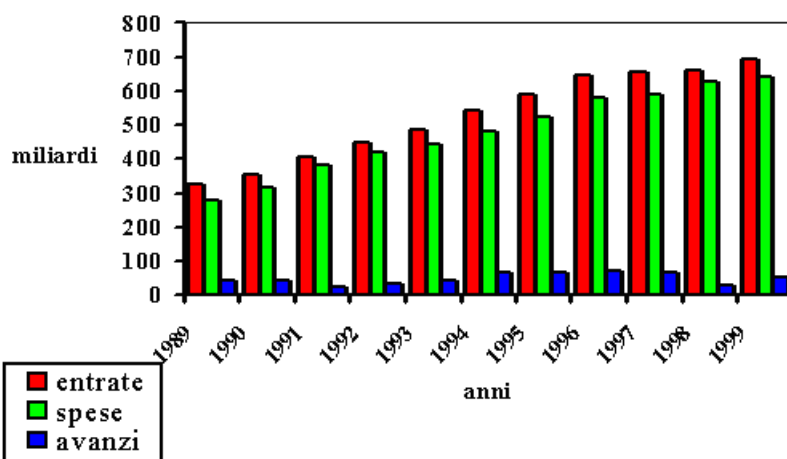

Parte I – Entrate

Le differenze riscontrate tra le entrate, con riferimento alle previsioni iniziali, sono da ricondurre in modo prevalente alle entrate contributive del Titolo II e a quelle diverse del Titolo III. Per le entrate degli altri Titoli invece occorre rilevare una differenza negativa rispetto alle previsioni.

In particolare, nel Titolo I (Entrate derivanti da trasferimenti correnti), sono state introitate somme inferiori dello 0,08 per cento alle stime, pur con un incremento del 3,38 per cento rispetto al 1998.

Per quanto riguarda le poste del Titolo II (Entrate contributive) la differenza positiva sul preventivo è del 12,21 per cento; al ri-

guardo va sottolineata una certa prudenza nelle previsioni per le Categorie 3 e 4, relative alle contribuzioni dei parlamentari in carica e dei titolari di assegni vitalizi. Nel primo caso vi è stato un superamento delle previsioni nella misura del 24,93 per cento. Nel secondo, invece, dove era iscritta in bilancio una posta di lire 500 milioni, il gettito finale è ammontato a 1.880 milioni.

Una differenza negativa di gettito del 6,59 per cento si riscontra invece nella Categoria 5 (Ritenute su stipendi), per effetto dei pensionamenti avvenuti nell'anno.

In ordine alle entrate diverse, contemplate nel Titolo III delle Entrate, il consuntivo mostra il superamento delle previsioni nella misura del 60,24 per cento; in realtà la lettura analitica dei dati contabili indica che la gran parte della differenza è riconducibile alla posta relativa ai recuperi e reintegri vari (Capitolo 3.8.1), dovuta in particolare al versamento delle somme corrispondenti alle retribuzioni di taluni dipendenti in posizione di fuori ruolo ed alle ritenute per assenze ai senatori.

Parte II - Spese

Le uscite sono ripartite tra il Titolo I (Spese correnti), per un ammontare di lire 631.643.529.298 ed il Titolo II (Spese in conto capitale), per un ammontare di lire 7.722.191.566. Nel raffronto del totale delle spese sostenute nel 1999 con le previsioni iniziali ne risulta un rapporto di 0,93, con una modesta variazione, quindi, rispetto al dato dell'anno precedente. Mantenendosi nella linea di tendenza degli anni precedenti, il Titolo I è quello che dimostra una maggiore capacità di spesa, con un rapporto di 0,94 tra uscite effettive e previsioni, rispetto al Titolo II, che ha un indice di spesa di 0,50. In entrambi i casi vi è tuttavia una diminuzione nei confronti dell'esercizio precedente. La tabella che segue illustra con evidente chiarezza tali indici per gli esercizi dal 1990 al 1999.

	Anni									
	1990	1991	1992	1993	1994	1995	1996	1997	1998	1999
Titolo I	0,92	0,95	0,94	0,94	0,91	0,92	0,92	0,91	0,97	0,94
Titolo II	0,39	0,73	0,70	0,74	0,59	0,44	0,74	0,45	0,58	0,50

Verranno adesso esaminati gli andamenti delle spese nelle diverse Categorie del bilancio.

1) Relazioni esterne, cerimoniale e vigilanza

La Categoria 1 ha comportato un incremento del 5,62 per cento con riferimento alla spesa dell'anno precedente ed ha ri-

chiesto, pertanto, l'integrazione di taluni capitoli più soggetti alla dinamica espansiva, per un ammontare complessivo di lire 2.505.317.758, pari al 37,99 per cento degli stanziamenti iniziali dell'intera categoria. Il capitolo con la più alta percentuale di integrazione è stato quello relativo alle spese di rappresentanza, per il quale il bilancio as-

sestato con i prelievi dal fondo di riserva registra uno stanziamento finale di lire 3.564.000.000, a fronte di una previsione iniziale di lire 2.300 milioni. Tuttavia, il rendiconto indica un'utilizzazione parziale delle integrazioni effettuate. Nel complesso, quindi, su un totale di stanziamenti assestati con i prelievi dal fondo di riserva di lire 9.100.317.758 la spesa è ammontata, per la Categoria 1, a lire 8.225.528.012.

È da ricordare che sulla Categoria sono stati approvati provvedimenti di autorizzazione di spesa per un ammontare di lire 5 miliardi, senza variazione quindi rispetto all'esercizio precedente, cui hanno fatto seguito liquidazioni per lire 4,377 miliardi, registrando un indice di impiego delle risorse impegnate di 0,87, nella linea dell'andamento dell'anno precedente. Le altre spese, essenzialmente quelle di cui ai capitoli 1.1.4 e, in parte, 1.1.5, per le quali, in relazione alla natura di oneri obbligatori (indennità al personale di scorta e ai militari di sorveglianza, missioni collegate all'attività di organismi parlamentari internazionali), non è richiesta la procedura di autorizzazione di spesa, sono ammontate a lire 3,7 miliardi, in linea con il dato del 1998.

2) *Trattamento dei senatori e degli ex senatori*

Il dato di consuntivo della Categoria 2 (Senatori) indica sostanziale conformità con le previsioni, poiché la differenza di spesa, pari a lire 2.176.745.924, coincide con la maggiore uscita per l'indennità di ufficio (capitolo 1.2.3) per la quale in sede previsionale era stato lasciato immutato lo stanziamento in attesa di determinazioni circa l'aumento di tale istituto. Rispetto al 1998, tuttavia, la spesa è aumentata del 4,11 per cento per l'intera Categoria. La maggior differenza si riscontra nel Capitolo 1.2.3, con il 76,50 per cento, in relazione alla variazione del trattamento dei membri del Governo, a loro volta riferiti all'andamento delle retribuzioni

dei dirigenti dello Stato (sulla base dell'art. 4 del D.L. 27 settembre 1994, n. 552 e della legge 6 marzo 1992, n. 216), cui l'indennità d'ufficio è collegata. Anche il Capitolo 1.2.6 (Spese per viaggi) ha comportato un andamento di crescita rilevante, con il 14,16 per cento. Una diminuzione di spesa, invece, va annotata nel capitolo 1.2.8, relativo ai corsi di lingua dei senatori.

In merito all'indennità parlamentare, va ricordato che essa ha subito un incremento del 3,876 per cento, in applicazione del meccanismo di adeguamento previsto dalla legge 19 febbraio 1981, n. 27 e del collegamento - introdotto dalla legge n. 1061 del 1965 - tra l'indennità parlamentare e la retribuzione del Presidente di Sezione della Corte di Cassazione. Ciò ha comportato una uscita complessiva di lire 75 miliardi, senza determinare alcuna variazione rispetto al precedente esercizio.

Per quanto riguarda la diaria, il 1999 ha rispettato le previsioni, con un minimo incremento, pari allo 0,84 per cento, nei confronti dell'anno 1998.

In merito alle previsioni di bilancio concernenti il trattamento degli ex senatori e dei titolari degli assegni vitalizi, occorre riferire di un aumento di spesa contenuto nell'1,61 per cento, con una spesa che è rimasta nell'ambito delle stime per quanto attiene all'entità previsionale della Categoria 3, mentre per quel che riguarda i capitoli, ha comportato un'economia di lire 806 milioni per la posta relativa ai viaggi e la necessità di una modesta integrazione di lire 335 milioni per gli assegni vitalizi.

3) *Personale in attività e in quiescenza*

Per il personale dipendente del Senato, di ruolo e a contratto, il rendiconto indica - come già avvenuto per il 1998 - un allineamento con l'anno precedente, dovuto alla diminuzione del numero dei dipendenti di ruolo impiegati per effetto dei pensionamenti

non sostituiti. Rispetto all'esercizio 1998, infatti, il 1999 vede il Capitolo 1.4.1 (Retribuzioni al personale di ruolo) addirittura in regresso dello 0,87 per cento. Diversa la situazione dei Capitoli 1.4.2 e 1.4.3, relativi al personale a contratto a tempo indeterminato e determinato, per i quali invece, si registrano incrementi di varia misura da ricondurre a un certo numero di rapporti di lavoro avviati nel corso dell'esercizio. Nel suo insieme la Categoria chiude con una diminuzione della spesa sull'anno precedente dello 0,32 per cento ed una economia sugli stanziamenti di preventivo del 5,09 per cento. In sostanza, quindi, per i dipendenti del Senato il bilancio ha fatto registrare un andamento inferiore alle previsioni, sia per alcuni collocamenti a riposo realizzatisi nel corso dell'anno sia per effetto di un aumento più contenuto di quanto stimato degli stipendi tabellari, poiché nessun accordo è intervenuto nell'anno dopo la disdetta del meccanismo di adeguamento automatico delle retribuzioni, di cui alla delibera n. 116 del Consiglio di Presidenza del 6 dicembre 1990, attuata con la deliberazione del Consiglio di Presidenza n. 78 del 22 maggio 1998.

Diminuzioni di spesa si registrano sia per il Capitolo 1.4.4 (Indennità diverse), con un calo dal 12,13 per cento sul 1998, sia per il Capitolo 1.4.7, concernente l'addestramento del personale, con una differenza dell'8,03 per cento. L'analisi della ripartizione della spesa per funzioni indica un mutamento nella destinazione dell'addestramento, con una prevalenza delle funzioni amministrative (45,58 per cento) rispetto a quelle informatiche (28,98 per cento), di studio e documentazione (12,39 per cento) e tecniche (1,86 per cento).

La spesa pensionistica e previdenziale per il personale ha comportato una uscita globale di lire 98 miliardi e 422 milioni, con una modesta variazione - pari allo 0,52 per cento - rispetto al 1998. Il risultato rispecchia bene la situazione di stabilità sul piano dell'adeguamento delle retribuzioni e delle pensioni.

Come per gli ultimi esercizi anche per il 1999 l'analisi delle poste della Categoria 5 indica che il ricorso a personale assunto a tempo determinato si riflette sull'andamento del Capitolo 1.5.2, relativo ai contributi previdenziali all'Inps, che indica un aumento dell'11,17 per cento, comportando la necessità di integrare il corrispondente stanziamento di bilancio.

4) *Compensi al personale estraneo e per prestazioni professionali*

La Categoria 4 comprende anche l'onere per il personale estraneo, avente un rapporto di collaborazione coordinata e continuativa o in posizione di comando con spesa a carico del Senato o, infine, in mero distacco non formalizzato ma con l'attribuzione di una indennità (compreso nel capitolo 1.4.5) che, per l'esercizio qui commentato, è ammontato a lire 10,54 miliardi, con una variazione positiva dello 0,75 per cento rispetto al 1998. Il capitolo 1.4.6 chiude invece l'esercizio con un aumento del 13,48 per cento e l'esigenza di integrazione del capitolo con un prelievo dal fondo di riserva per un importo pari al 63,23 per cento della previsione iniziale. Sommando i due capitoli l'esborso complessivo è ammontato a lire 12,82 miliardi, contro 12,47 miliardi dell'anno precedente, con una contenuta crescita, quindi, rispetto all'esercizio precedente.

5) *Attività di indagine e di controllo*

L'andamento della spesa per la Categoria 6 (Attività di indagine e di controllo) indica un rallentamento della tendenza incrementativa evidenziata nella relazione del precedente esercizio. Si registra infatti un aumento delle uscite di questo comparto del 3,74 per cento, con la realizzazione, quindi, di diffuse economie sugli stanziamenti preventivi. A fronte di un aumento della spesa per il capi-

tolo delle inchieste parlamentari, con il 7,75 di variazione rispetto al 1998, infatti, si riscontra una diminuzione del 15,19 per cento delle uscite per le attività di indagine (capitolo 1.6.2). Una tendenza divergente ha caratterizzato il Capitolo 1.6.3 (Commissioni speciali e consultive), per il quale è stato necessario ricorrere ad un prelievo dal fondo di riserva. Occorre peraltro rilevare al riguardo che, per la parte relativa alle commissioni bicamerali, una parte delle uscite è suddivisa con l'altro ramo del Parlamento, per un ammontare di lire 937 milioni per le commissioni di inchiesta e di lire 244 milioni per le commissioni speciali e consultive. Non vi sono, infine, spese sul Capitolo 1.6.4 (Commissione per l'indirizzo e la vigilanza sui servizi radiotelevisivi), in quanto a tale onere provvede la Camera dei deputati, con richiesta successiva di rimborso della quota-parte delle spese di pertinenza del Senato.

6) *Stampa degli atti parlamentari, lavori tipografici e pubblicazioni*

Il dato contabile della Categoria 7 indica un andamento delle spesa in lieve regresso, con lo 0,54 per cento di variazione negativa rispetto al 1998. C'è stato pertanto uno scostamento dalle previsioni che presentavano la spesa in aumento. In effetti gli stanziamenti dei capitoli 1.7.1 e 1.7.2, relativi ai resoconti stenografici e sommari, sono stati utilizzati per intero, mentre per le poste concernenti la stampa di relazioni e del bilancio dello Stato, le uscite sono state pari, rispettivamente, all'84,12 e al 41,56 per cento delle previsioni. Analizzando le autorizzazioni di spesa approvate nel corso dell'anno si riscontra un impegno del 94,34 per cento degli stanziamenti, a fronte delle quali tuttavia, le liquidazioni effettuate sono state pari al 95,70 per cento. Le poste della Categoria si chiudono, quindi, con economie complessive per lire 2.735 milioni.

7) *Comunicazione, informazione e documentazione*

Nel bilancio di previsione per la Categoria 8 era previsto un aumento del 25,58 per cento in relazione all'introduzione di un nuovo capitolo concernente l'attività di comunicazione e informazione. L'utilizzo della nuova posta e il ricorso a taluni capitoli non impegnati nel precedente esercizio, hanno portato la spesa al raddoppio dal 1998 al 1999. Sono rimasti inutilizzate parti degli stanziamenti previsti per un ammontare di lire 858 milioni, pari ad una economia complessiva per la Categoria del 39,43 per cento circa. Tutte le spese sono state preventivamente autorizzate e liquidate, con indici di utilizzo degli stanziamenti e delle autorizzazioni di spesa pari a 0,72 e 0,61.

8) *Beni e servizi*

In questo ampio settore del bilancio, nel quale sono racchiuse le spese per il funzionamento dell'apparato, iscritte nelle Categorie economiche che vanno dalla 9 alla 13, il bilancio di previsione aveva stanziato un volume di risorse finanziarie pari a lire 60,165 miliardi, con un incremento del 12,98 per cento sul 1998, successivamente portate a 61,958. Il dato di consuntivo indica invece una uscita di lire 49 miliardi (a fronte dei 48,399 miliardi dell'anno precedente), facendo registrare, quindi, una economia complessiva del 20,91 per cento (contro l'11,45 precedente), pari a lire 12,9 miliardi circa (con un risultato superiore quindi ai 6,2 miliardi del 1998), che rappresenta il 33,80 per cento del totale delle economie.

La Categoria 9 (Beni e servizi) ha comportato economie per un importo di lire 7,3 miliardi, pari al 21,16 per cento sulle previsioni iniziali ed al 20,39 per cento sugli stanziamenti integrati con prelievi dal fondo di riserva. Le integrazioni per i capitoli con stanziamenti insufficienti sono ammontati a

lire 1,3 miliardi, solo parzialmente utilizzate. Nel complesso di questa entità previsionale si registra una diminuzione di spesa del 5,34 per cento nei confronti dell'anno precedente influenzata in particolare dall'andamento del capitolo 1.9.1, che ha visto un decremento del 24,65 per cento. Altre riduzioni di spesa hanno riguardato i canoni per la somministrazione di acqua (capitolo 1.9.5), con una variazione negativa del 13,50 per cento, l'acquisto del vestiario di servizio (capitolo 1.9.10), con un decremento del 30,10 per cento, l'acquisto di oggetti non inventariati (capitolo 1.9.27), con un calo del 36,80 per cento sul 1998. Nella maggior parte delle poste della Categoria le economie realizzate corrispondono ad effettivi risparmi di spesa, poiché il volume delle risorse impegnate è stato comunque inferiore alle disponibilità finanziarie dei relativi stanziamenti di bilancio. Alcuni capitoli hanno invece mostrato una tendenza di crescita rilevante; si tratta, in particolare, delle spese per il noleggio di autovetture (capitolo 1.9.3), che hanno visto raddoppiare il loro ammontare rispetto al 1998, il trasporto e facchinaggio (capitolo 1.9.11), per il quale si è avuto un aumento del 17,60 per cento, spese per l'invio della corrispondenza (capitolo 1.9.12), che ha comportato una crescita del 13,37 per cento, i canoni di abbonamento alle agenzie di informazione (capitolo 1.9.21), con il 31,30 per cento e gli oneri per lo svolgimento di concorsi (capitolo 1.9.26), che non avevano un termine di raffronto con il 1998. Nell'ambito della Categoria sono stati effettuati prelievi dal fondo di riserva per complessive lire 1.316 milioni, interessando tutti i capitoli per i quali la dinamica di crescita è stata rilevata in precedenza. La gran parte di queste integrazioni è stata utilizzata, anche se nel caso dei canoni per le agenzie di informazione la spesa finale è stata inferiore allo stanziamento iniziale. Sull'intera Categoria sono state autorizzate spese per complessive lire 31 miliardi, con un tasso di utilizzo pari all'89,55 per cento degli stanziamenti iniziali

e all'86,27 degli stanziamenti integrati con prelievi dal fondo di riserva. Il rapporto tra spese effettive e previsioni iniziali di bilancio è invece pari a 0,83.

La spesa assicurativa, presente nella Categoria 10, ha comportato un aumento del 10,52 per cento senza peraltro esaurire gli stanziamenti dei diversi capitoli, poiché il tasso di utilizzo è stato pari al 94 per cento. L'incremento è da ricondurre esclusivamente all'andamento dell'onere per le assicurazioni per i senatori, di cui al Capitolo 1.10.1, con un tasso di variazione del 14,05 per cento, in relazione alla nuova convenzione assicurativa che ha aumentato sensibilmente i capitali assicurati e i relativi premi. Nel complesso sono state impegnate ed autorizzate lire 3.259 milioni, interamente liquidate.

Nella Categoria 11, che comprende tutte le manutenzioni, l'andamento della spesa è diverso da quello dell'anno precedente, con un tasso di incremento del 5,03 per cento ed un grado di utilizzazione degli stanziamenti dell'86,04 per cento. La posta che ha dimostrato la più elevata tendenza all'incremento è il capitolo 1.11.5 (Manutenzione degli arredi) con una crescita del 43,67 per cento; con andamenti elevati si presentano anche le uscite dei capitoli 1.11.1 (Manutenzione ordinaria dei fabbricati), 1.11.3 (Manutenzione delle attrezzature informatiche) e 1.11.6 (Manutenzione degli automezzi), rispettivamente con incrementi del 6,97, 6,55 e 7,74 per cento. Viceversa, diminuzioni di spesa si rinvencono nel 1.11.4, che riguarda la manutenzione delle fotocopiatrici, con il 29,10 per cento di variazione rispetto al 1998 e nel Capitolo 1.11.7 (Manutenzione degli altri beni mobili) per il quale la riduzione è stata del 19,67 per cento, in relazione all'introduzione del sistema del noleggio di automezzi in luogo della gestione di vetture di proprietà, che ha spostato parte dei costi di manutenzione nell'onere per il servizio di noleggio. Sono altresì calati gli oneri per la manutenzione delle macchine da ufficio, di cui al capitolo 1.11.2, nella misura del

32,95 per cento. Nel complesso, la Categoria ha registrato un volume di autorizzazioni di spesa di lire 7.748 milioni, pari al 93,24 per cento degli stanziamenti assestati, mentre le liquidazioni sono state pari all'86,04 per cento.

Le spese per i servizi informativi, inserite nella Categoria 12, il raffronto con il bilancio consuntivo precedente indica un aumento pari al 13,71 per cento rispetto all'anno precedente, conseguente alla prosecuzione del progetto di rinnovo dell'architettura dell'intero sistema informatico del Senato, approvato nel 1998. L'incremento della spesa è principalmente concentrato nel capitolo 1.12.3 (Acquisto di programmi), che ha visto un'uscita superiore di cinque volte a quelle dell'esercizio precedente. Variazioni in aumento interessano anche i capitoli 1.12.5 (Assistenza tecnico-applicativa) e 1.12.6 (Dispositivi e prodotti ausiliari), con l'8,24 e il 17,76 per cento. Il rapporto tra gli impegni di spesa autorizzati e gli stanziamenti di previsione è di 0,69, con una percentuale di liquidazione del 60,58 per cento. Per i servizi di ristoro ai senatori e ai dipendenti, oggetto della Categoria 13, si riscontrano andamenti differenziati. Per il capitolo 1.13.1, relativo alla ristorazione dei senatori, infatti, vi è un forte incremento della spesa, con una variazione del 42,95 per cento, mentre il capitolo 1.13.2, concernente il funzionamento della mensa e della caffetteria del personale, ha chiuso l'esercizio con una variazione limitata all'1,64 per cento. Nel primo caso è stato anche necessario ricorrere ad una integrazione di lire 400 milioni. Nel complesso, la Categoria fa segnare una crescita del 27,53 per cento.

9) *Trasferimenti*

Nelle Categorie che vanno dalla 14 alla 18 sono compresi tutti i trasferimenti finanziari operati dal Senato a diverso titolo: previdenziale, per il funzionamento dei gruppi parla-

mentari e delle assemblee parlamentari internazionali, rimborsi alla Camera dei deputati per spese comuni di funzionamento. Il complesso di queste uscite ammonta per il 1999 a lire 77,945 miliardi con un incremento del 3,66 per cento rispetto ai 75,196 miliardi del 1998. Rispetto alle previsioni di lire 81,927 miliardi, il rendiconto indica un'economia del 5,41 per cento, nonostante vi siano state integrazioni su taluni capitoli delle categorie 15 e 18. I prelievi si sono resi necessari per i capitoli 1.15.2, relativo ai rimborsi ai gruppi parlamentari per le spese di consulenza, per lire 352 milioni e 1.18.6, elargizioni dei membri del Consiglio di Presidenza. Per quanto concerne gli andamenti, si segnalano le variazioni della Categoria 14 (Trasferimenti alla Camera dei deputati), con un aumento del 23,42 per cento e della Categoria 18 (Contributi, elargizioni e sussidi), che segna un incremento dell'11,70 per cento.

Invariato è infine il risultato contabile della Categoria 16 (Trasferimenti a favore di organismi internazionali).

10) *Spese in conto capitale*

Le spese di investimento, che trovano spazio nel Titolo II delle Spese, hanno visto diminuire l'indice di utilizzo delle risorse finanziarie dedicate, passato da 0,58 a 0,50. Infatti, a fronte di una previsione complessiva per il Titolo di lire 15,47 miliardi, le uscite sono ammontate a lire 7,722 miliardi, con un regresso del 7,73 per cento rispetto agli 8,3 miliardi del 1998. Nell'ambito del Titolo solo i Capitoli 2.21.6 (Acquisto di altri beni mobili) e 2.22.01 (Acquisto di libri) hanno richiesto prelievi dal fondo di riserva. Altre indicazioni, che si possono dedurre dall'analisi del conto consuntivo, riguardano la riduzione del 9,14 per cento della spesa per i lavori straordinari, di cui al capitolo 2.20.1 e gli incrementi delle uscite per i capitoli 2.21.2 (Acquisto di attrezzature informatiche), e 2.21.6, con variazioni del 17,67

e 45,23 per cento. Nella Categoria 20 l'importo delle autorizzazioni di spesa approvate è ammontato a lire 5.965 milioni, pari al 66,28 per cento dello stanziamento di bilancio e il tasso di utilizzo è stato pari a 0,82, con un'incidenza di circa il 54,30 per cento sulla previsione. L'economia rispetto al 1998 è da ricondurre, quindi, ad un'effettiva minore attività. Un dato simile può riscontrarsi nella Categoria 21, che si è chiusa con una spesa totale pari al 61,21 per cento delle previsioni ed un indice di impiego delle risorse autorizzate di 0,85.

11) *Fondi di riserva*

Sui fondi di riserva, che trovano riscontro nei capitoli 1.19.4 e 2.23.3, sono stati effettuati prelievi per un ammontare complessivo di lire 11.353.878.760, di cui lire 11.103.878.760 dal fondo di riserva per le spese obbligatorie o impreviste e lire 250.000.000 dal fondo per le spese di investimento. Di tutti i movimenti è dato analitico riscontro nell'Allegato C).

Gli stanziamenti residui sui capitoli sopra elencati, per un ammontare di lire

1.864.439.512, sommati alle economie sui singoli capitoli di bilancio, per lire 44.055.157.896 e alle maggiori entrate, per lire 7.500.545.862, determinano l'avanzo di esercizio nella misura di lire 53.420.143.270, come appare dagli allegati A) e B). Il predetto avanzo è stato ripartito, conformemente alle deliberazioni del Consiglio di Presidenza del 6 febbraio e dell'8 marzo 2001 - adottate ai sensi dell'articolo 27 del Regolamento di amministrazione e contabilità - tra gli anni finanziari 2001 e 2002, rispettivamente per lire 38.420.143.270 alle entrate del primo anno e lire 15 miliardi alle entrate del secondo.

Sono infine presentati, allegati al rendiconto, i conti consuntivi per l'anno 1999 del Fondo di solidarietà tra i senatori e del Fondo di previdenza per il personale, come previsto dalle rispettive norme regolamentari.

Roma, 10 aprile 2001

I Senatori Questori

FORCIERI
MANIERI
GRILLO

ENTRATA

Numero dei Capitoli	TITOLI, CATEGORIE E CAPITOLI (Numero e denominazione)	PREVISIONE DI BILANCIO (a)	SOMME ENTRATE (b)	Maggiori (+) o minori (-) entrate in confronto con la previsione		NOTE
				in più	in meno	
0.0.1	Fondo iniziale di cassa L.	56.835.318.272	56.835.318.272	—	—	
				—		
	TITOLO I - Entrate derivanti da trasferimenti correnti					
	CATEGORIA 1 <i>Trasferimenti da parte dello Stato</i>					
1.1.1	Dotazione ordinaria L.	577.000.000.000	577.000.000.000	—	—	
1.1.2	Integrazione alla dotazione ordinaria »	—	—	—	—	
	TOTALE L.	577.000.000.000	577.000.000.000	—	—	
				—		
	CATEGORIA 2 <i>Trasferimenti da parte della Camera dei deputati</i>					
1.2.1	Quota parte delle spese sostenute per assegni vitalizi L.	22.300.000.000	21.699.696.438	—	600.303.562	
1.2.2	Quota parte delle spese comuni di funzionamento »	870.000.000	1.005.389.836	135.389.836	—	
	TOTALE L.	23.170.000.000	22.705.086.274	135.389.836	600.303.562	
				- 464.913.726		
	TITOLO II - Entrate contributive					
	CATEGORIA 3 <i>Ritenute su indennità parlamentari e contributi di riscatto</i>					
2.3.1	Ritenute su indennità parlamentari L.	6.600.000.000	7.849.306.291	1.249.306.291	—	
2.3.2	Contributi di riscatto »	100.000.000	521.142.286	421.142.286	—	
	TOTALE L.	6.700.000.000	8.370.448.577	1.670.448.577	—	
				1.670.448.577		

Numero dei Capitoli	TITOLI, CATEGORIE E CAPITOLI (Numero e denominazione)	PREVISIONE DI BILANCIO (a)	SOMME ENTRATE (b)	Maggiori (+) o minori (-) entrate in confronto con la previsione		NOTE
				in più	in meno	
	CATEGORIA 4 <i>Ritenute su assegni vitalizi e contributi di riscatto</i>					
2.4.1	Ritenute su assegni vitalizi e contributi di riscatto L.	500.000.000	1.880.067.698	1.380.067.698	—	
	TOTALE . . . L.	500.000.000	1.880.067.698	1.380.067.698	—	
				1.380.067.698		
	CATEGORIA 5 <i>Ritenute su stipendi ed altri emolumenti e contributi di riscatto</i>					
2.5.1	Ritenute su stipendi ed altri emolumenti L.	11.500.000.000	10.779.624.358	—	720.375.642	
2.5.2	Contributi di riscatto »	55.000.000	14.149.962	—	40.850.038	
	TOTALE . . . L.	11.555.000.000	10.793.774.320	—	761.225.680	
				- 761.225.680		
	TITOLO III - Entrate diverse					
	CATEGORIA 6 <i>Entrate derivanti dalla vendita di beni e di servizi</i>					
3.6.1	Vendita di pubblicazioni L.	400.000.000	373.817.865	—	26.182.135	
3.6.2	Cessione materiale di consumo »	<i>per memoria</i>	—	—	—	
3.6.3	Introiti della buvette dei senatori »	260.000.000	272.471.050	12.471.050	—	
3.6.4	Introiti del ristorante dei senatori »	<i>per memoria</i>	—	—	—	
3.6.5	Vendita di buoni-pasto per la mensa del personale »	<i>per memoria</i>	—	—	—	
3.6.6	Canoni per il collegamento con le banche dati del Senato »	—	78.252.400	78.252.400	—	
	TOTALE . . . L.	660.000.000	724.541.315	90.723.450	26.182.135	
				64.541.315		
	CATEGORIA 7 <i>Redditi patrimoniali</i>					
3.7.1	Interessi attivi su depositi e conti correnti bancari e postali L.	8.800.000.000	8.849.178.411	49.178.411	—	
	TOTALE . . . L.	8.800.000.000	8.849.178.411	49.178.411	—	
				49.178.411		

Numero dei Capitoli	TITOLI, CATEGORIE E CAPITOLI (Numero e denominazione)	PREVISIONE DI BILANCIO (a)	SOMME ENTRATE (b)	Maggiori (+) o minori (-) entrate in confronto con la previsione		NOTE
				in più	in meno	
	CATEGORIA 8 <i>Poste correttive e compensative delle spese</i>					
3.8.1	Recuperi e reintegri vari L.	<i>per memoria</i>	5.584.695.228	5.584.695.228	—	
	TOTALE . . . L.	—	5.584.695.228	5.584.695.228	—	
				5.584.695.228		
	CATEGORIA 9 <i>Entrate non classificabili</i>					
3.9.1	Entrate eventuali L.	<i>per memoria</i>	254.039	254.039	—	
	TOTALE . . . L.	—	254.039	254.039	—	
				254.039		
	TITOLO IV - Entrate derivanti dalla alienazione di beni patrimoniali e dalla riscossione di crediti					
	CATEGORIA 10 <i>Alienazione di beni mobili e di immobilizzazioni tecniche</i>					
4.10.1	Alienazione di macchine da ufficio L.	6.000.000	—	—	6.000.000	
4.10.2	Alienazione di attrezzature informatiche »	<i>per memoria</i>	42.500.000	—	—	
4.10.3	Alienazione di strumenti di riproduzione e microfilmatura documenti »	12.000.000	—	—	12.000.000	
4.10.4	Alienazione di arredi e tappezzerie »	—	—	—	—	
4.10.5	Alienazione di automezzi »	45.000.000	—	—	45.000.000	
4.10.6	Alienazione di altri beni mobili »	2.000.000	—	—	2.000.000	
	TOTALE . . . L.	65.000.000	42.500.000	42.500.000	65.000.000	
				- 22.500.000		
	CATEGORIA 11 <i>Riscossione di crediti</i>					
4.11.1	Riscossione di crediti L.	<i>per memoria</i>	—	—	—	
	TOTALE . . . L.	—	—	—	—	
	TOTALE DEI TITOLI I, II, III E IV . . . L.	685.285.318.272	692.785.864.134	8.953.257.239	1.452.711.377	
				- 7.500.545.862		

Numero dei Capitoli	TITOLI, CATEGORIE E CAPITOLI (Numero e denominazione)	PREVISIONE DI BILANCIO (a)	SOMME ENTRATE (b)	Maggiori (+) o minori (-) entrate in confronto con la previsione		NOTE
				in più	in meno	
	TITOLO V - Partite di giro e movimenti di cassa					
	CATEGORIA 12 <i>Rimborsi delle spese elettorali</i>					
5.12.1	Rimborsi delle spese elettorali ai partiti e movimenti politici L.	<i>per memoria</i>	862.646.083	862.646.083	—	
	TOTALE . . . L.	—	862.646.083	862.646.083	—	
				862.646.083		
	CATEGORIA 13 <i>Ritenute previdenziali e fiscali ai Senatori</i>					
5.13.1	Ritenute per il Fondo di solidarietà L.	5.000.000.000	5.041.961.314	41.961.314	—	
5.13.2	Ritenute per assistenza sanitaria integrativa . . »	3.500.000.000	3.696.329.807	196.329.807	—	
5.13.3	Ritenute fiscali »	27.000.000.000	28.117.470.675	1.117.470.675	—	
	TOTALE . . . L.	35.500.000.000	36.855.761.796	1.355.761.796	—	
				1.355.761.796		
	CATEGORIA 14 <i>Ritenute previdenziali e fiscali ai titolari di assegni vitalizi</i>					
5.14.1	Ritenute per assistenza sanitaria integrativa . . L.	4.400.000.000	4.554.946.119	154.946.119	—	
5.14.2	Ritenute fiscali »	27.500.000.000	27.628.631.090	128.631.090	—	
	TOTALE . . . L.	31.900.000.000	32.183.577.209	283.577.209	—	
				283.577.209		
	CATEGORIA 15 <i>Ritenute previdenziali e fiscali al personale</i>					
5.15.1	Ritenute previdenziali al personale di ruolo e a contratto a tempo indeterminato L.	6.000.000.000	3.773.578.409	—	2.226.421.591	
5.15.2	Ritenute previdenziali al personale a tempo determinato »	800.000.000	702.524.751	—	97.475.249	
5.15.3	Ritenute previdenziali al personale in quie- scenza »	400.000.000	—	—	400.000.000	
5.15.4	Ritenute fiscali al personale in attività »	42.000.000.000	41.459.990.268	—	540.009.732	
5.15.5	Ritenute fiscali al personale in quiescenza . . . »	33.000.000.000	33.283.336.808	283.336.808	—	
5.15.6	Ritenute fiscali varie »	13.000.000.000	27.231.468.184	14.231.468.184	—	
5.15.7	Ritenute previdenziali al personale comandato . »	<i>per memoria</i>	—	—	—	
5.15.8	Assistenza fiscale »	<i>per memoria</i>	971.508.798	971.508.798	—	
5.15.9	Ritenute previdenziali per collaborazione coor- dinata e contributiva »	<i>per memoria</i>	692.603.455	692.603.455	—	
	TOTALE . . . L.	95.200.000.000	108.115.010.673	16.178.917.245	3.263.906.572	
				12.915.010.673		

Numero dei Capitoli	TITOLI, CATEGORIE E CAPITOLI (Numero e denominazione)	PREVISIONE DI BILANCIO (a)	SOMME ENTRATE (b)	Maggiori (+) o minori (-) entrate in confronto con la previsione		NOTE
				in più	in meno	
	CATEGORIA 16 <i>Movimenti di cassa</i>					
5.16.1	Movimenti di cassa L.	<i>per memoria</i>	43.281.311.690	43.281.311.690	—	
	TOTALE L.	—	43.281.311.690	43.281.311.690	—	
				43.281.311.690		
	CATEGORIA 17 <i>Partite di transito</i>					
5.17.1	Partite di transito L.	<i>per memoria</i>	21.355.885.511	21.355.885.511	—	
	TOTALE L.	—	21.355.885.511	21.355.885.511	—	
				21.355.885.511		
	TOTALE DEL TITOLO V L.	162.600.000.000	242.654.192.962	83.318.099.534	3.263.906.572	
				80.054.192.962		

ENTRATA - RIEPILOGO PER TITOLI E CATEGORIE

Numero dei Capitoli	TITOLI, CATEGORIE E CAPITOLI (Numero e denominazione)	PREVISIONE DI BILANCIO (a)	SOMME ENTRATE (b)	Maggiori (+) o minori (-) entrate in confronto con la previsione		NOTE
				in più	in meno	
-	Fondo iniziale di cassa L.	56.835.318.272	56.835.318.272	-	-	
	TITOLO I - Entrate derivanti da trasferimenti correnti			-		
1	Trasferimenti da parte dello Stato L.	577.000.000.000	577.000.000.000	-	-	
2	Trasferimenti da parte della Camera dei deputati »	23.170.000.000	22.705.086.274	-	464.913.726	
	TOTALE . . . L.	600.170.000.000	599.705.086.274	-	464.913.726	
	TITOLO II - Entrate contributive			- 464.913.726		
3	Ritenute su indennità parlamentari e contributi di riscatto L.	6.700.000.000	8.370.448.577	1.670.448.577	-	
4	Ritenute su assegni vitalizi e contributi di riscatto »	500.000.000	1.880.067.698	1.380.067.698	-	
5	Ritenute su stipendi ed altri emolumenti e contributi di riscatto »	11.555.000.000	10.793.774.320	-	761.225.680	
	TOTALE . . . L.	18.755.000.000	21.044.290.595	3.050.516.275	761.225.680	
	TITOLO III - Entrate diverse			2.289.290.595		
6	Entrate derivanti dalla vendita di beni e di servizi L.	660.000.000	724.541.315	64.541.315	-	
7	Redditi patrimoniali »	8.800.000.000	8.849.178.411	49.178.411	-	
8	Poste correttive e compensative delle spese . . »	<i>per memoria</i>	5.584.695.228	5.584.695.228	-	
9	Entrate non classificabili »	<i>per memoria</i>	254.039	254.039	-	
	TOTALE . . . L.	9.460.000.000	15.158.668.993	5.698.668.993	-	
	TITOLO IV - Entrate derivanti dalla alienazione di beni patrimoniali e dalla riscossione di crediti			5.698.668.993		
10	Alienazione di beni mobili e di immobilizza- zioni tecniche L.	65.000.000	42.500.000	-	22.500.000	
11	Riscossione di crediti »	<i>per memoria</i>	-	-	-	
	TOTALE . . . L.	65.000.000	42.500.000	-	22.500.000	
				- 22.500.000		
	TOTALE DEI TITOLI I, II, III E IV . . . L. (compreso il fondo iniziale di cassa)	685.285.318.272	692.785.864.134	8.749.185.268	1.248.639.406	
	TITOLO V - Partite di giro e movimenti di cassa			7.500.545.862		
12	Rimborsi delle spese elettorali L.	<i>per memoria</i>	862.646.083	862.646.083	-	
13	Ritenute previdenziali e fiscali ai senatori . . »	35.500.000.000	36.855.761.796	1.355.761.796	-	
14	Ritenute previdenziali e fiscali ai titolari di assegni vitalizi »	31.900.000.000	32.183.577.209	283.577.209	-	
15	Ritenute previdenziali e fiscali al personale . . »	95.200.000.000	108.115.010.673	12.915.010.673	-	
16	Movimenti di cassa »	<i>per memoria</i>	43.281.311.690	43.281.311.690	-	
17	Partite di transito »	<i>per memoria</i>	21.355.885.511	21.355.885.511	-	
	TOTALE . . . L.	162.600.000.000	242.654.192.962	80.054.192.962	-	
				80.054.192.962		

SPESA

Numero dei Capitoli	TITOLI, CATEGORIE E CAPITOLI (Numero e denominazione)	STANZIAMENTI		Somme spese	Economia sugli stanziamenti	NOTE (1)
		Del preventivo	Prelievi dal fondo di riserva			
	TITOLO I - Spese correnti					
	CATEGORIA 1					
	<i>Relazioni esterne, cerimoniale e vigilanza</i>					
1.1.1	Cerimoniale e onoranze L.	50.000.000	29.349.358	79.349.358	—	DPS 257
1.1.2	Spese di rappresentanza »	2.300.000.000	1.264.000.000	3.176.506.414	387.493.586	DPS 248-250
1.1.3	Medagliette parlamentari »	195.000.000	—	65.640	194.934.360	
1.1.4	Servizi di guardia d'onore e di vigilanza »	2.400.000.000	370.677.037	2.770.677.037	—	DPS 257
1.1.5	Conferenze interparlamentari e spese inerenti al funzionamento delle Assemblee internazionali »	1.200.000.000	841.291.363	2.041.291.363	—	DPS 257
1.1.6	Spese per pubblicazioni di rappresentanza . . . »	450.000.000	—	157.638.200	292.361.800	
	TOTALE . . . L.	6.595.000.000	2.505.317.758	8.225.528.012	874.789.746	
	CATEGORIA 2					
	<i>Senatori</i>					
1.2.1	Indennità parlamentare L.	76.000.000.000	—	75.022.641.815	977.358.185	
1.2.2	Diaria a titolo delle spese di soggiorno in Roma »	22.000.000.000	—	21.634.684.284	365.315.716	
1.2.3	Indennità di ufficio »	4.000.000.000	2.679.388.810	6.679.383.810	—	DPS 246-257
1.2.4	Indennizzo suppletivo »	—	—	—	—	
1.2.5	Rimborsi spese e indennità di missione »	2.000.000.000	—	1.393.711.657	606.288.343	
1.2.6	Spese per viaggi »	11.500.000.000	2.075.281.673	13.575.281.673	—	DPS 257
1.2.7	Compensi ai componenti di commissioni di concorso »	50.000.000	—	—	50.000.000	
1.2.8	Partecipazione a corsi di lingue straniere »	400.000.000	—	222.216.320	177.783.680	
	TOTALE . . . L.	115.950.000.000	4.754.665.483	118.527.919.559	2.176.745.924	
	CATEGORIA 3					
	<i>Ex senatori</i>					
1.3.1	Assegni vitalizi L.	106.000.000.000	335.296.066	106.335.296.066	—	DPS 257
1.3.2	Spese per viaggi »	2.600.000.000	—	1.793.686.295	806.313.705	
	TOTALE . . . L.	108.600.000.000	335.296.066	108.128.982.361	806.313.705	

(1) Nelle note sono indicati i numeri dei decreti del Presidente del Senato con cui sono stati disposti i prelievi dai fondi di riserva e che si trovano elencati nell'Allegato C).

Numero dei Capitoli	TITOLI, CATEGORIE E CAPITOLI (Numero e denominazione)	STANZIAMENTI		Somme spese	Economia sugli stanziamenti	N O T E
		Del preventivo	Prelievi dal fondo di riserva			
	CATEGORIA 4					
	<i>Personale</i>					
1.4.1	Retribuzioni al personale di ruolo L.	144.000.000.000	—	136.843.644.112	7.156.355.888	
1.4.2	Retribuzioni al personale a contratto a tempo indeterminato »	2.500.000.000	26.152.144	2.526.152.144	—	DPS 257
1.4.3	Retribuzioni al personale a contratto a tempo determinato »	2.500.000.000	14.429.478	2.514.429.478	—	DPS 257
1.4.4	Indennità diverse, rimborsi spese e compensi vari »	1.500.000.000	—	1.075.121.988	424.878.012	
1.4.5	Compensi al personale di altre amministrazioni »	11.000.000.000	—	10.540.875.575	459.124.425	
1.4.6	Compensi per prestazioni di carattere professionale »	1.400.000.000	885.221.373	2.285.221.373	—	DPS 243-250-257
1.4.7	Addestramento e qualificazione del personale . »	500.000.000	71.000.000	295.669.120	275.330.880	DPS 243
	TOTALE . . . L.	163.400.000.000	996.802.995	156.081.113.790	8.315.689.205	
	CATEGORIA 5					
	<i>Previdenza e assistenza per il personale</i>					
1.5.1	Pensioni L.	93.000.000.000	—	91.213.545.078	1.786.454.922	
1.5.2	Contributi previdenziali all'INPS »	900.000.000	63.056.830	963.056.830	—	DPS 257
1.5.3	Contributi previdenziali all'INPDAP »	6.000.000.000	83.574.750	6.083.574.750	—	DPS 257
1.5.4	Altri contributi previdenziali ad altri Enti per la ricongiunzione dei periodi assicurativi progressi »	400.000.000	—	—	400.000.000	
1.5.5	Contributi sociali di malattia per il personale di ruolo e a contratto a tempo indeterminato . . »	—	—	—	—	
1.5.6	Contributi sociali di malattia per il personale a contratto a tempo determinato »	—	—	—	—	
1.5.7	Liquidazione del trattamento di fine rapporto al personale a contratto a tempo determinato . »	250.000.000	—	162.250.105	87.749.895	
	TOTALE . . . L.	100.550.000.000	146.631.580	98.422.426.763	2.274.204.817	
	CATEGORIA 6					
	<i>Attività di indagine, di controllo e di verifica</i>					
1.6.1	Inchieste parlamentari L.	3.000.000.000	—	2.486.885.727	513.114.273	
1.6.2	Attività di indagine »	1.650.000.000	—	619.537.061	1.030.462.939	
1.6.3	Commissioni speciali e consultive »	400.000.000	102.606.378	502.606.378	—	DPS 257
1.6.4	Commissione parlamentare per l'indirizzo generale e la vigilanza sui servizi radiotelevisivi »	350.000.000	—	—	350.000.000	
	TOTALE . . . L.	5.400.000.000	102.606.378	3.609.029.166	1.893.577.212	
	CATEGORIA 7					
	<i>Stampa degli atti parlamenti e pubblicazioni</i>					
1.7.1	Resoconto stenografico L.	2.800.000.000	—	2.729.232.822	70.767.178	
1.7.2	Resoconto sommario »	2.800.000.000	—	2.777.238.075	22.761.925	
1.7.3	Disegni di legge, relazioni, documenti e stampati attinenti ai lavori parlamentari »	4.400.000.000	—	3.701.330.707	698.669.293	
1.7.4	Bilanci preventivi e consuntivi dello Stato . . . »	1.500.000.000	—	623.422.559	876.577.441	
1.7.5	Pubblicazioni della Biblioteca »	150.000.000	—	55.924.362	94.075.638	

Numero dei Capitoli	TITOLI, CATEGORIE E CAPITOLI (Numero e denominazione)	STANZIAMENTI		Somme spese	Economia sugli stanziamenti	N O T E
		Del preventivo	Prelievi dal fondo di riserva			
1.7.6	Pubblicazioni periodiche e speciali »	500.000.000	—	55.495.440	444.504.560	
1.7.7	Discorsi parlamentari »	300.000.000	—	—	300.000.000	
1.7.8	Regolamenti, bollettini ed altri stampati per uso interno »	400.000.000	—	171.771.498	228.228.502	
	TOTALE . . . L.	12.850.000.000	—	10.114.415.463	2.735.584.537	
	CATEGORIA 8					
	<i>Attività di comunicazione, informazione e documentazione</i>					
1.8.1	Studi, ricerche e consulenze L.	150.000.000	—	15.195.813	134.804.187	
1.8.2	Collegamenti con banche dati e rapporti con istituti di ricerca »	270.000.000	1.000.000	212.819.018	58.180.982	DPS 243
1.8.3	Partecipazione ad organismi culturali e di ricerca »	50.000.000	—	43.073.163	6.926.837	
1.8.4	Conferenze e convegni di studio »	100.000.000	17.000.000	113.589.240	3.410.760	DPS 242
1.8.5	Collaborazioni per la verifica degli oneri dei testi legislativi »	150.000.000	—	138.516.000	11.484.000	
1.8.6	Convenzione Rai Televideo »	280.000.000	—	276.000.000	4.000.000	
1.8.7	Consulenze per analisi degli assetti organizzativi »	—	—	—	—	
1.8.8	Ufficio stampa del Senato »	500.000.000	—	171.245.100	328.754.900	
1.8.9	Attività di comunicazione e informazione »	660.000.000	—	348.751.784	311.248.216	
	TOTALE . . . L.	2.160.000.000	18.000.000	1.319.190.118	858.809.882	
	CATEGORIA 9					
	<i>Acquisto di beni di consumo e di servizi</i>					
1.9.1	Contratti di locazione e servizi di gestione degli immobili L.	10.500.000.000	—	8.261.469.620	2.238.530.380	
1.9.2	Gestione dell'autoparco »	245.000.000	—	204.888.862	40.111.138	DPS 231-232
1.9.3	Noleggio di autoveicoli »	400.000.000	5.000.000	401.803.547	3.196.453	DPS 243
1.9.4	Somministrazione di energia elettrica, gas e gasolio per riscaldamento »	2.900.000.000	—	2.041.870.135	858.129.865	
1.9.5	Canoni per la somministrazione di acqua e approntamento del servizio antincendio »	450.000.000	—	353.026.245	96.973.755	
1.9.6	Prodotti igienico-sanitari e servizi di pulizia »	4.300.000.000	—	3.308.057.851	991.942.149	
1.9.7	Biancheria, tende, guide e simili »	230.000.000	—	112.399.500	117.600.500	
1.9.8	Utensili e strumentazione varia »	10.000.000	—	45.000	9.955.000	
1.9.9	Posate e stoviglie »	80.000.000	—	53.008.239	26.991.761	
1.9.10	Vestiario di servizio »	470.000.000	65.200.000	400.924.270	134.275.730	DPS 248
1.9.11	Trasporti, traslochi e facchinaggio »	1.500.000.000	150.000.000	1.623.730.993	26.269.007	DPS 250
1.9.12	Oneri connessi all'invio della corrispondenza ordinaria e telegrafica »	1.060.000.000	250.000.000	1.173.632.184	136.367.816	DPS 246
1.9.13	Posta pneumatica »	200.000.000	—	14.113.080	185.886.920	
1.9.14	Canoni utilizzo della rete telefonica »	4.500.000.000	—	3.566.409.949	933.590.051	DPS 236
1.9.15	Carta, cancelleria e lavori di tipografia »	1.300.000.000	—	1.129.280.844	170.719.156	
1.9.16	Acquisti ed abbonamenti a giornali e periodici per la Biblioteca »	450.000.000	—	443.052.726	6.947.274	
1.9.17	Rilegature di libri e periodici della Biblioteca »	230.000.000	—	187.048.008	42.951.992	
1.9.18	Pubblicazioni ed abbonamenti per gli uffici »	630.000.000	—	518.901.183	111.098.817	
1.9.19	Pubblicazioni ed abbonamenti per l'Ufficio stampa e la sala stampa »	105.000.000	—	93.948.300	11.051.700	
1.9.20	Tessere di riconoscimento »	15.000.000	—	6.303.600	8.696.400	
1.9.21	Canoni di abbonamento alle agenzie di informazione »	2.100.000.000	311.000.000	2.044.135.360	366.864.640	DPS 242-250

Numero dei Capitoli	TITOLI, CATEGORIE E CAPITOLI (Numero e denominazione)	STANZIAMENTI		Somme spese	Economia sugli stanziamenti	N O T E
		Del preventivo	Prelievi dal fondo di riserva			
1.9.22	Prodotti e servizi di riproduzione, duplicazione e microfilmatura documenti »	300.000.000	—	240.154.564	59.845.436	
1.9.23	Canoni di noleggio di attrezzature di riproduzione e microfilmatura documenti »	1.600.000.000	—	1.243.813.997	356.186.003	
1.9.24	Oneri connessi al funzionamento delle strutture sanitarie interne »	100.000.000	—	97.517.871	2.482.129	
1.9.25	Accertamenti sanitari »	20.000.000	15.000.000	33.751.296	1.248.704	DPS 242
1.9.26	Svolgimento di concorsi »	200.000.000	500.000.000	538.366.850	161.633.150	DPS 242-250
1.9.27	Acquisto di oggetti non inventariati »	390.000.000	—	241.839.769	148.160.231	
1.9.28	Servizi di lavanderia »	70.000.000	20.000.000	67.533.614	22.466.386	DPS 246
1.9.29	Materiali di consumo per macchine di ufficio e Michela »	30.000.000	—	19.722.948	10.277.052	
1.9.30	Materiali di consumo per impianti, immobili e arredi »	250.000.000	—	201.373.811	48.626.189	
	TOTALE . . . L.	34.635.000.000	1.316.200.000	28.622.124.216	7.329.075.784	
	CATEGORIA 10 <i>Assicurazioni</i>					
1.10.1	Assicurazioni per i senatori L.	3.300.000.000	—	3.210.197.500	89.802.500	
1.10.2	Assicurazioni relative agli immobili »	150.000.000	—	42.000.000	108.000.000	
1.10.3	Assicurazioni per la responsabilità civile relative agli automezzi »	10.000.000	—	6.415.000	3.585.000	
1.10.4	Assicurazioni contro gli infortuni aeronautici . »	—	—	—	—	
	TOTALE . . . L.	3.460.000.000	—	3.258.612.500	201.387.500	
	CATEGORIA 11 <i>Manutenzione</i>					
1.11.1	Manutenzione ordinaria di fabbricati ed impianti L.	6.000.000.000	—	5.246.561.273	754.438.727	
1.11.2	Manutenzione delle macchine da ufficio e Michela »	70.000.000	—	23.880.960	46.119.040	
1.11.3	Manutenzione delle attrezzature informatiche . »	1.000.000.000	—	954.775.996	45.224.004	
1.11.4	Manutenzione degli strumenti di riproduzione e microfilmatura documenti »	420.000.000	16.958.500	332.693.214	104.265.286	DPS 243-250
1.11.5	Manutenzione degli arredi e delle tappezzerie . »	270.000.000	60.000.000	316.312.160	13.687.840	DPS 243-250
1.11.6	Manutenzione degli automezzi »	50.000.000	—	38.488.383	11.511.617	
1.11.7	Manutenzione degli altri beni mobili »	300.000.000	—	189.579.578	110.420.422	
1.11.8	Pulizia e restauro delle opere d'arte »	200.000.000	—	48.330.150	151.669.850	
	TOTALE . . . L.	8.310.000.000	76.958.500	7.149.621.714	1.237.336.786	
	CATEGORIA 12 <i>Servizi informatici</i>					
1.12.1	Canoni di noleggio per attrezzature L.	2.400.000.000	—	1.568.491.450	831.508.550	
1.12.2	Canoni di noleggio per prodotti-programma . . »	1.300.000.000	—	1.001.562.760	298.437.240	
1.12.3	Acquisto di programmi informatici »	2.300.000.000	—	1.559.337.600	740.662.400	
1.12.4	Canoni per collegamenti telematici »	900.000.000	—	735.174.733	164.825.267	
1.12.5	Assistenza tecnico-applicativa »	2.200.000.000	—	1.255.105.200	944.894.800	
1.12.6	Dispositivi e prodotti ausiliari »	60.000.000	—	35.211.250	24.788.750	
1.12.7	Attività di progettazione informatica »	1.000.000.000	—	—	1.000.000.000	
	TOTALE . . . L.	10.160.000.000	—	6.154.882.993	4.005.117.007	

Numero dei Capitoli	TITOLI, CATEGORIE E CAPITOLI (Numero e denominazione)	STANZIAMENTI		Somme spese	Economia sugli stanziamenti	NOTE
		Del preventivo	Prelievi dal fondo di riserva			
	CATEGORIA 13 <i>Servizi di ristoro</i>					
1.13.1	Provviste e servizi di cucina per la ristorazione dei senatori L.	2.300.000.000	400.000.000	2.683.239.730	16.760.270	DPS 246
1.13.2	Canoni per i servizi di ristoro al personale . . . »	1.300.000.000	—	1.136.298.978	163.701.022	
	TOTALE . . . L.	3.600.000.000	400.000.000	3.819.538.708	180.461.292	
	CATEGORIA 14 <i>Trasferimenti a favore della Camera dei deputati</i>					
1.14.1	Quota parte della spesa sostenuta dalla Camera dei deputati per gli assegni vitalizi L.	4.200.000.000	—	4.158.273.246	41.726.754	
1.14.2	Quota parte della spesa sostenuta dalla Camera dei deputati per le spese comuni di funzionamento »	2.500.000.000	—	2.297.688.056	202.311.944	
	TOTALE . . . L.	6.700.000.000	—	6.455.961.302	244.038.698	
	CATEGORIA 15 <i>Trasferimenti a favore dei Gruppi parlamentari</i>					
1.15.1	Contributi ai Gruppi parlamentari L.	26.000.000.000	—	23.927.114.000	2.072.886.000	DPS 257
1.15.2	Rimborso delle spese di consulenza, ricerca e collaborazione »	30.000.000.000	352.400.000	30.352.400.000	—	
	TOTALE . . . L.	56.000.000.000	352.400.000	54.279.514.000	2.072.886.000	
	CATEGORIA 16 <i>Trasferimenti a favore di organismi internazionali</i>					
1.16.1	Contributo all'Unione interparlamentare L.	400.000.000	—	400.000.000	—	
1.16.2	Contributi ad Assemblee parlamentari e ad altri organismi internazionali »	2.000.000	—	782.794	1.217.206	
	TOTALE . . . L.	402.000.000	—	400.782.794	1.217.206	
	CATEGORIA 17 <i>Trasferimenti previdenziali</i>					
1.17.1	Contributi al Fondo di solidarietà tra i senatori. L.	<i>per memoria</i>	—	—	—	
1.17.2	Integrazione annua alla dotazione del Fondo di previdenza »	15.250.000.000	—	15.243.151.320	6.848.680	
1.17.3	Contributo ordinario al Fondo di previdenza . . »	<i>per memoria</i>	—	—	—	
	TOTALE . . . L.	15.250.000.000	—	15.243.151.320	6.848.680	
	CATEGORIA 18 <i>Contributi, elargizioni e sussidi</i>					
1.18.1	Contributi al seminario di studi parlamentari dell'Università di Firenze L.	125.000.000	—	125.000.000	—	

Numero dei Capitoli	TITOLI, CATEGORIE E CAPITOLI (Numero e denominazione)	STANZIAMENTI		Somme spese	Economia sugli stanziamenti	N O T E
		Del preventivo	Prelievi dal fondo di riserva			
1.18.2	Contributo all'ISLE »	100.000.000	—	100.000.000	—	DPS 257
1.18.3	Contributi per spese funerarie »	300.000.000	—	290.000.000	10.000.000	
1.18.4	Contributi al Circolo Palazzo Madama (per borse di studio e altre attività) »	140.000.000	—	140.000.000	—	
1.18.5	Contributi e sussidi diversi »	250.000.000	—	186.775.000	63.225.000	
1.18.6	Elargizioni disposte dai membri del Consiglio di Presidenza »	400.000.000	99.000.000	499.000.000	—	
1.18.7	Elargizioni disposte per conto dell'Istituto . . . »	260.000.000	—	225.220.000	34.780.000	
1.18.8	Contributi per interventi umanitari »	2.000.000.000	—	—	2.000.000.000	
	TOTALE . . . L.	3.575.000.000	99.000.000	1.565.995.000	2.108.005.000	
CATEGORIA 19 <i>Oneri non ripartibili</i>						
1.19.1	Imposte e tasse L.	400.000.000	—	54.850.050	345.149.950	
1.19.2	Rimborsi e reintegri »	50.000.000	—	13.382.801	36.617.199	
1.19.3	Poste correttive e compensative di entrate correnti »	50.000.000	—	15.960.095	34.039.905	
1.19.4	Fondo di riserva per le spese obbligatorie o impreviste »	11.218.318.272	- 11.103.878.760	—	114.439.512	
1.19.5	Fondo spese derivanti da disposizioni giurisdizionali, lodi arbitrali e transazioni »	500.000.000	—	180.546.573	319.453.427	
	TOTALE . . . L.	12.218.318.272	- 11.103.878.760	264.739.519	849.699.993	
TITOLO II - Spese in conto capitale						
CATEGORIA 20 <i>Opere immobiliari ed impianti a diretto carico del Senato</i>						
2.20.1	Lavori di restauro, impianti e riparazioni straordinarie L.	9.000.000.000	—	4.887.427.466	4.112.572.534	
2.20.2	Acquisizione immobili »	—	—	—	—	
	TOTALE . . . L.	9.000.000.000	—	4.887.427.466	4.112.572.534	
CATEGORIA 21 <i>Beni mobili ed immobilizzazioni tecniche</i>						
2.21.1	Acquisto di macchine da ufficio L.	20.000.000	—	—	20.000.000	DPS 241-249
2.21.2	Acquisto di attrezzature informatiche »	1.800.000.000	—	1.149.617.237	650.382.763	
2.21.3	Acquisto di strumenti di riproduzione e microfilmatura documenti »	120.000.000	—	1.680.000	118.320.000	
2.21.4	Acquisto di arredi e tappezzerie »	1.250.000.000	—	672.905.942	577.094.058	
2.21.5	Acquisto automezzi »	70.000.000	—	—	70.000.000	
2.21.6	Acquisto di altri beni mobili »	550.000.000	220.000.000	630.329.008	139.670.992	
2.21.7	Acquisto di opere d'arte »	200.000.000	—	—	200.000.000	
2.21.8	Acquisto di strumenti informatici per senatori . . . »	—	—	—	—	
	TOTALE . . . L.	4.010.000.000	220.000.000	2.454.532.187	1.775.467.813	

Numero dei Capitoli	TITOLI, CATEGORIE E CAPITOLI (Numero e denominazione)	STANZIAMENTI		Somme spese	Economia sugli stanziamenti	NOTE
		Del preventivo	Prelievi dal fondo di riserva			
	CATEGORIA 22 <i>Beni librari</i>					
2.22.1	Acquisto di libri L.	350.000.000	30.000.000	379.909.515	90.485	DPS 245
	TOTALE . . . L.	350.000.000	30.000.000	379.909.515	90.485	
	CATEGORIA 23 <i>Somme non attribuibili</i>					
2.23.1	Interessi passivi L.	60.000.000	-	322.398	59.677.602	
2.23.2	Poste correttive e compensative delle entrate . . »	50.000.000	-	-	50.000.000	
2.23.3	Fondo di riserva per le spese di investimento . . »	2.000.000.000	- 250.000.000	-	1.750.000.000	
2.23.4	Concessione di anticipazioni »	-	-	-	-	
	TOTALE . . . L.	2.110.000.000	- 250.000.000	322.398	1.859.677.602	
	TOTALE DEI TITOLI I E II . . . L.	685.285.318.272	-	639.365.720.864	45.919.597.408	
	TITOLO III - Partite di giro e movimenti di cassa					
	CATEGORIA 24 <i>Rimborsi delle spese elettorali</i>					
3.24.1	Rimborsi delle spese elettorali ai partiti e movimenti politici L.	<i>per memoria</i>	-	862.646.083	- 862.646.083	
	TOTALE . . . L.	-	-	862.646.083	- 862.646.083	
	CATEGORIA 25 <i>Ritenute previdenziali e fiscali ai senatori</i>					
3.25.1	Ritenute per il Fondo di solidarietà L.	5.000.000.000	-	5.041.961.314	- 41.961.314	
3.25.2	Ritenute per assistenza sanitaria integrativa . . »	3.500.000.000	-	3.696.329.807	- 196.329.807	
3.25.3	Ritenute fiscali »	27.000.000.000	-	28.117.470.675	- 1.117.470.675	
	TOTALE . . . L.	35.500.000.000	-	36.855.761.796	- 1.355.761.796	
	CATEGORIA 26 <i>Ritenute previdenziali e fiscali ai titolari di assegni vitalizi</i>					
3.26.1	Ritenuta per assistenza sanitaria integrativa . . L.	4.400.000.000	-	4.554.946.119	- 154.946.119	
3.26.2	Ritenute fiscali »	27.500.000.000	-	27.628.631.090	- 128.631.090	
	TOTALE . . . L.	31.900.000.000	-	32.183.577.209	- 283.577.209	

Numero dei Capitoli	TITOLI, CATEGORIE E CAPITOLI (Numero e denominazione)	STANZIAMENTI		Somme spese	Economia sugli stanziamenti	NOTE
		Del preventivo	Prelievi dal fondo di riserva			
	CATEGORIA 27 <i>Ritenute previdenziali e fiscali al personale</i>					
3.27.1	Ritenute previdenziali al personale di ruolo e a contratto a tempo indeterminato L.	6.000.000.000	—	3.773.578.409	2.226.421.591	
3.27.2	Ritenute previdenziali al personale a tempo determinato »	800.000.000	—	702.524.751	- 97.475.249	
3.27.3	Ritenute previdenziali al personale in quiescenza »	400.000.000	—	—	- 400.000.000	
3.27.4	Ritenute fiscali al personale in attività »	42.000.000.000	—	41.459.990.268	- 540.009.732	
3.27.5	Ritenute fiscali al personale in quiescenza . . . »	33.000.000.000	—	33.283.336.808	- 283.336.808	
3.27.6	Ritenute fiscali varie »	13.000.000.000	—	27.231.468.184	- 14.231.468.184	
3.27.7	Ritenute previdenziali al personale comandato . »	<i>per memoria</i>	—	—	—	
3.27.8	Assistenza fiscale »	<i>per memoria</i>	—	971.508.798	- 971.508.798	
3.27.9	Ritenute previdenziali per collaborazioni coordinate e continuative »	<i>per memoria</i>	—	692.603.455	- 692.603.455	
	TOTALE . . . L.	95.200.000.000	—	108.115.010.673	- 12.915.010.673	
	CATEGORIA 28 <i>Movimenti di cassa</i>					
3.28.1	Movimenti di cassa L.	<i>per memoria</i>	—	43.281.311.690	- 43.281.311.690	
	TOTALE . . . L.	—	—	43.281.311.690	- 43.281.311.690	
	CATEGORIA 29 <i>Partite di transito</i>					
3.29.1	Partite di transito L.	<i>per memoria</i>	—	21.355.885.511	- 21.355.885.511	
	TOTALE . . . L.	—	—	21.355.885.511	- 21.355.885.511	
	TOTALE DEL TITOLO III . . . L.	162.600.000.000	—	242.654.192.962	- 80.054.192.962	

SPESA - RIEPILOGO PER TITOLI E CATEGORIE

Numero dei Capitoli	TITOLI, CATEGORIE E CAPITOLI (Numero e denominazione)	STANZIAMENTI		Somme spese	Economia sugli stanziamenti	NOTE
		Del preventivo	Prelievi dal fondo di riserva			
TITOLO I - Spese correnti						
1	Relazioni esterne, cerimoniale e vigilanza . . . L.	6.595.000.000	2.505.317.758	8.225.528.012	874.789.746	
2	Senatori »	115.950.000.000	4.754.665.483	118.527.919.559	2.176.745.924	
3	Ex senatori »	108.600.000.000	335.296.066	108.128.982.361	806.313.705	
4	Personale »	163.400.000.000	996.802.995	156.081.113.790	8.315.689.205	
5	Previdenza e assistenza per il personale »	100.550.000.000	146.631.580	98.422.426.763	2.274.204.817	
6	Attività di indagine, di controllo e di verifica . . . »	5.400.000.000	102.606.378	3.609.029.166	1.893.577.212	
7	Stampa degli atti parlamentari e pubblicazioni . . »	12.850.000.000	—	10.114.415.463	2.735.584.537	
8	Attività di comunicazione, informazione e documentazione »	2.160.000.000	18.000.000	1.319.190.118	858.809.882	
9	Acquisto di beni di consumo e di servizi »	34.635.000.000	1.316.200.000	28.622.124.216	7.329.075.784	
10	Assicurazioni »	3.460.000.000	—	3.258.612.500	201.387.500	
11	Manutenzione »	8.310.000.000	76.958.500	7.149.621.714	1.237.336.786	
12	Servizi informatici »	10.160.000.000	—	6.154.882.993	4.005.117.007	
13	Servizi di ristoro »	3.600.000.000	400.000.000	3.819.538.708	180.461.292	
14	Trasferimenti a favore della Camera dei deputati . . »	6.700.000.000	—	6.455.961.302	244.038.698	
15	Trasferimenti a favore dei Gruppi parlamentari . . »	56.000.000.000	352.400.000	54.279.514.000	2.072.886.000	
16	Trasferimenti a favore di organismi internazionali »	402.000.000	—	400.782.794	1.217.206	
17	Trasferimenti previdenziali »	15.250.000.000	—	15.243.151.320	6.848.680	
18	Contributi, elargizioni e sussidi »	3.575.000.000	99.000.000	1.565.995.000	2.108.005.000	
19	Oneri non ripartibili »	12.218.318.272	- 11.103.878.760	264.739.519	849.699.993	
	TOTALE . . . L.	669.815.318.272	—	631.643.529.298	38.171.788.974	
TITOLO II - Spese in conto capitale						
20	Opere immobiliari ed impianti a diretto carico del Senato L.	9.000.000.000	—	4.887.427.466	4.112.572.534	
21	Beni mobili ed immobilizzazioni tecniche »	4.010.000.000	220.000.000	2.454.532.187	1.775.467.813	
22	Beni librari »	350.000.000	30.000.000	379.909.515	90.485	
23	Somme non attribuibili »	2.110.000.000	- 250.000.000	322.398	1.859.677.602	
	TOTALE . . . L.	15.470.000.000	—	7.722.191.566	7.747.808.434	
	TOTALE DEI TITOLI I E II . . . L.	685.285.318.272	—	639.365.720.864	45.919.597.408	
TITOLO III - Partite di giro e movimenti di cassa						
24	Rimborsi delle spese elettorali L.	<i>per memoria</i>	—	862.646.083	- 862.646.083	
25	Ritenute previdenziali e fiscali ai senatori »	35.500.000.000	—	36.855.761.796	- 1.355.761.796	
26	Ritenute previdenziali e fiscali ai titolari di assegni vitalizi »	31.900.000.000	—	32.183.577.209	- 283.577.209	
27	Ritenute previdenziali e fiscali al personale »	95.200.000.000	—	108.115.010.673	- 12.915.010.673	
28	Movimenti di cassa »	<i>per memoria</i>	—	43.281.311.690	- 43.281.311.690	
29	Partite di transito »	<i>per memoria</i>	—	21.355.885.511	- 21.355.885.511	
	TOTALE DEL TITOLO III . . . L.	162.600.000.000	—	242.654.192.962	- 80.054.192.962	

ALLEGATO A)

QUADRO DIMOSTRATIVO DELL'AVANZO DELL'ESERCIZIO 1999

	Preventivo —	Consuntivo —	Differenza —	Avanzo —
Entrate	685.285.318.272	692.785.864.134	7.500.545.862	7.500.545.862
Uscite	685.285.318.272	639.365.720.864	45.919.597.408	45.919.597.408
				<hr/>
			AVANZO . . .	53.420.143.270
				<hr/> <hr/>

N.B. - (1) Maggiori entrate.
(2) Minori spese.

ALLEGATO B)

**QUADRO DIMOSTRATIVO DEL MOVIMENTO DEI FONDI DI RISERVA
PER L'INTEGRAZIONE DEGLI STANZIAMENTI DI BILANCIO**

STANZIAMENTO DI BILANCIO (CAPITOLI 1.19.4 E 2.23.3)	L.	13.218.318.272
MAGGIORI ENTRATE EFFETTIVE	L.	7.500.545.862
ECONOMIE SUGLI STANZIAMENTI	L.	44.055.157.896 (a)
		<hr/>
		TOTALE . . .
		64.774.022.030
PRELIEVI	L.	11.353.878.760
		<hr/>
		AVANZO D'ESERCIZIO . . .
		53.420.143.270
		<hr/> <hr/>

(a) Le economie sono considerate al netto dei movimenti dei Fondi di riserva.

ELENCO RIEPILOGATIVO DEI PRELIEVI DAI FONDI RISERVA

FONDO DI RISERVA PER LE SPESE OBBLIGATORIE O IMPREVISTE (Cap. 1.19.4)

– Decreto del Presidente del Senato n. 242 del 6 agosto 1999		
Capitolo 1.8.4 (Conferenze e convegni di studio)	L.	17.000.000
Capitolo 1.9.21 (Canoni abbonamento agenzie di informazione)	»	200.000.000
Capitolo 1.9.25 (Accertamenti sanitari)	»	15.000.000
Capitolo 1.9.26 (Svolgimento di concorsi)	»	260.000.000
– Decreto del Presidente del Senato n. 243 del 13 ottobre 1999		
Capitolo 1.4.6 (Compensi per prestazioni professionali)	»	245.000.000
Capitolo 1.4.7 (Addestramento e qualificazione del personale)	»	71.000.000
Capitolo 1.8.2 (Collegamenti con banche dati)	»	1.000.000
Capitolo 1.9.3 (Noleggio di autovetture)	»	5.000.000
Capitolo 1.11.4 (Manutenzione strumenti riproduzione documenti)	»	8.458.500
Capitolo 1.11.5 (Manutenzione di arredi e tappezzerie)	»	40.000.000
– Decreto del Presidente del Senato n. 243 del 13 novembre 1999		
Capitolo 1.2.3 (Indennità d’ufficio)	»	2.500.000.000
Capitolo 1.9.12 (Oneri connessi all’invio della corrisp. ordin. e telegrafica)	»	250.000.000
Capitolo 1.9.28 (Servizi di lavanderia)	»	20.000.000
Capitolo 1.13.1 (Provviste e servizi per la ristorazione dei Senatori)	»	400.000.000
– Decreto del Presidente del Senato n. 248 del 13 dicembre 1999		
Capitolo 1.1.2 (Spese di rappresentanza)	»	1.100.000.000
Capitolo 1.9.10 (Vestiaro di servizio)	»	65.200.000
– Decreto del Presidente del Senato n. 250 del 18 dicembre 1999		
Capitolo 1.1.2 (Spese di rappresentanza)	»	164.000.000
Capitolo 1.4.6 (Compensi per prestazioni di carattere professionale)	»	50.000.000
Capitolo 1.9.11 (Trasporti e facchinaggio)	»	150.000.000
Capitolo 1.9.21 (Canoni di abbonamento alle agenzie di informazione)	»	111.000.000
Capitolo 1.9.26 (Svolgimento di concorsi)	»	240.000.000
Capitolo 1.11.4 (Manutenzione strumenti di riproduzione documenti)	»	8.500.000
Capitolo 1.11.5 (Manutenzione arredi e tappezzerie)	»	20.000.000
– Decreto del Presidente del Senato n. 257 del 22 maggio 2000		
Capitolo 1.1.1 (Cerimoniale e onoranze)	»	29.349.358
Capitolo 1.1.4 (Servizi di guardia d’onore e di vigilanza)	»	370.677.037
Capitolo 1.1.5 (Conferenze interparlamentari)	»	841.291.363
Capitolo 1.2.3 (Indennità d’ufficio)	»	179.383.810
Capitolo 1.2.6 (Spese per viaggi)	»	2.075.281.673
Capitolo 1.3.1 (Assegni vitalizi)	»	335.296.066
Capitolo 1.4.2 (Retribuzioni personale a contratto a tempo indeterminato)	»	26.152.144
Capitolo 1.4.3 (Retribuzioni personale a contratto a tempo determinato)	»	14.429.478
Capitolo 1.4.6 (Compensi per prestazioni professionali)	»	590.221.373

Segue: ALLEGATO C)

Capitolo 1.5.2 (Contributi previdenziali all'INPS)	L.	63.056.830
Capitolo 1.5.3 (Contributi previdenziali all'INPDAP)	»	83.574.750
Capitolo 1.6.3 (Commissioni speciali e consultive)	»	102.606.378
Capitolo 1.15.2 (Rimborso delle spese di consulenza, ricerca e collaborazione)	»	352.400.000
Capitolo 1.18.6 (Elargizioni disposte dai membri del Consiglio di Presidenza)	»	99.000.000
		<hr/>
TOTALE . . .	L.	11.103.878.760

FONDO DI RISERVA PER LE SPESE DI INVESTIMENTO (Cap. 2.23.3)

– Decreto del Presidente del Senato n. 241 del 6 agosto 1999		
Capitolo 2.21.6 (Acquisto di altri beni mobili)	»	180.000.000
– Decreto del Presidente del Senato n. 245 del 12 novembre 1999		
Capitolo 2.21.1 (Acquisto di libri)	»	30.000.000
– Decreto del Presidente del Senato n. 249 del 13 dicembre 1999		
Capitolo 2.21.6 (Acquisto di altri beni mobili)	»	40.000.000
		<hr/>
TOTALE . . .	L.	250.000.000

CONTO PATRIMONIALE

VALORE MOBILIARE:

Consistenza al 31 dicembre 1998	L.	36.744.345.315	
Variazioni verificatesi durante l'esercizio:			
acquisto di beni mobili	L.	2.454.532.187	
valore dei beni mobili messi fuori uso	»	255.780.365	
		<hr/>	
	L.	2.198.715.822	
Consistenza al 31 dicembre 1999			L. 38.943.097.137

VALORE BIBLIOTECARIO:

Consistenza al 31 dicembre 1998	L.	4.954.274.959	
Variazioni verificatesi durante l'esercizio:			
acquisto di volumi	L.	379.909.519	
volumi ricevuti in dono o esemplari d'obbligo . .	»	88.091.000	
		<hr/>	
	L.	468.000.519	
Consistenza al 31 dicembre 1999			L. 5.422.275.478
VALORE DEL PATRIMONIO AL 31 DICEMBRE 1999			<hr/> <hr/> L. 44.365.372.615

CLASSIFICAZIONE FUNZIONALE DELLA SPESA

C A T E G O R I E	S E Z I O N I						T O T A L I
	Amministrazione	Attività legislativa, di indagine e di controllo	Relazioni esterne e viaggi	Addestramento, ricerche e documentazione	Interventi a favore di enti previdenziali	Oneri non ripartibili	
1. Relazione esterne, cerimoniale e vigilanza.....	2.770.677.037		5.454.850.975				8.225.528.012
2. Senatori.....	104.952.637.886		13.575.281.673				118.527.919.559
3. Ex senatori.....	106.335.296.066		1.793.686.295				108.128.982.361
4. Personale.....	154.710.322.682		1.075.121.988 (1)	295.669.120 (2)			156.081.113.790
5. Previdenza e assistenza per il personale.....	91.375.795.183				7.046.631.580 (3)		97.908.512.916
6. Attività di indagine, di controllo e di verifica.....		3.609.029.166					3.609.029.166
7. Stampa degli atti parlamentari e pubblicazioni.....	171.771.498 (4)	9.887.148.525 (5)		55.495.440 (6)			10.114.415.463
8. Studi, ricerche e documentazione.....			113.589.240 (7)	1.205.600.878			1.319.190.118
9. Acquisto di beni di consumo e servizi.....	25.522.086.647			3.100.037.569			28.622.124.216
10. Assicurazioni.....	48.415.0000	3.210.197.500 (8)					3.258.612.714
11. Manutenzione.....	7.149.621.714						7.149.621.714
12. Servizi informatici.....	6.154.882.993						6.154.882.993
13. Servizi di ristoro.....	3.819.538.708						3.819.538.708
14. Trasferimenti a favore della Camera dei deputati.....	4.158.273.246	2.297.688.056					6.455.961.302
15. Trasferimenti a favore dei Gruppi parlamentari.....		54.279.514.000					54.279.514.000
16. Trasferimenti a favore di organismi internazionali.....			400.782.794				400.782.794
17. Trasferimenti previdenziali.....					15.243.151.320		15.243.151.320
18. Contributi, elargizioni e sussidi.....			100.000.000	125.000.000		1.340.995.000	1.565.995.000
19. Oneri non ripartibili.....	68.232.851 (9)					196.506.668	264.739.519
20. Opere immobiliari ed impianti a diretto carico del Senato.....	4.887.427.466						4.887.427.466
21. Beni mobili ed immobilizzazioni tecniche.....	2.454.532.187						2.454.532.187
22. Beni librari.....				379.909.515			379.909.515
23. Somme non attribuibili.....	322.398						322.398
TOTALI.....	514.579.833.562	73.283.577.247	22.513.312.965	5.161.712.522	22.289.782.900	1.537.501.668	639.365.720.864

(1) Spese di missione.

(2) Spese per addestramento e qualificazione del personale.

(3) Contributi previdenziali.

(4) Bollettini, stampati e lavori tipografici per uso interno.

(5) Stampa resoconti, atti parlamentari, bilanci, eccetera.

(6) Pubblicazioni speciali e discorsi parlamentari.

(7) Conferenze e convegni di studio.

(8) Assicurazioni per i Senatori.

(9) Imposte, tasse e rimborsi.

FONDO DI SOLIDARIETÀ FRA GLI ONOREVOLI SENATORI

RENDICONTO DI GESTIONE 1° GENNAIO - 31 DICEMBRE 1999

XIII LEGISLATURA

PARTE I: CONTO PATRIMONIALE

Banca Nazionale del lavoro Ns c/c per consistenza di cassa al 31 dicembre 1999	L.	10.729.901.787	Avanzo di gestione.....	L.	13.521.125.921
Crediti verso Senatori per anticipazioni (delibera C.d.P. del 29 marzo 1977)	»	900.000			
Prestiti garantiti da trattamento di solidarietà (delibere C.d.P. del 16 giugno e del 15 novembre 1988).....	»	2.790.324.134			
		<u> </u>			<u> </u>
Totale attivo ...	L.	13.521.125.921	Totale a pareggio ...	L.	13.521.125.921
		<u> </u>			<u> </u>

PARTE II: CONTO ECONOMICO

Interessi su trattamenti di solidarietà non percepiti	L.	340.013.815	Avanzo di gestione precedente (alla data del 31 dicembre 1998).....	L.	14.028.598.719
Erogazione trattamenti di solidarietà	»	1.674.400.230	Contributi dei Senatori per trattamento di solidarietà	»	5.041.961.314
Erogazione rimborsi assistenza sanitaria integrativa.....	»	12.542.270.500	Contributi Senatori ed ex Senatori per assistenza sanitaria integrativa	»	8.525.683.388
		<u> </u>	Interessi attivi maturati sul c/c bancario....	»	450.844.105
Totale passivo ...	L.	14.556.684.545	Camera dei deputati: rimborso quota parte a carico del Fondo di solidarietà deputati per trattamenti erogati a senatori con precedente mandato Camera.....	»	30.722.940
Avanzo di gestione.....	»	13.521.125.921			<u> </u>
		<u> </u>	Totale attivo ...	L.	28.077.810.466
Totale a pareggio ...	L.	28.077.810.466			<u> </u>
		<u> </u>			<u> </u>

FONDO DI PREVIDENZA PER IL PERSONALE DEL SENATO

RENDICONTO DI GESTIONE ESERCIZIO FINANZIARIO 1999

PARTE A: SITUAZIONE PATRIMONIALE

<table border="0" style="width: 100%;"> <tr><td>CASSA</td><td>L.</td><td>26.430.066.538</td></tr> <tr><td>MUTUI</td><td>»</td><td>51.885.016.991</td></tr> <tr><td>PRESTITI</td><td>»</td><td>24.583.958.957</td></tr> <tr><td>ANTICIPAZIONI T.P.F.S.</td><td>»</td><td>38.575.387.702</td></tr> <tr><td>CREDITI VERSO BILANCIO SENATO</td><td>»</td><td>10.240.102.289</td></tr> <tr><td colspan="3"><hr/></td></tr> <tr><td style="text-align: right;">Totale a attività ...</td><td>L.</td><td>165.664.532.477</td></tr> <tr><td colspan="3"><hr/><hr/></td></tr> </table>	CASSA	L.	26.430.066.538	MUTUI	»	51.885.016.991	PRESTITI	»	24.583.958.957	ANTICIPAZIONI T.P.F.S.	»	38.575.387.702	CREDITI VERSO BILANCIO SENATO	»	10.240.102.289	<hr/>			Totale a attività ...	L.	165.664.532.477	<hr/> <hr/>				<table border="0" style="width: 100%;"> <tr><td>DEBITI PER T.P.F.S.</td><td>L.</td><td>114.964.435.267</td></tr> <tr><td>DEBITI T.P.F.S. v/PERS. IN QUIESCENZA</td><td>»</td><td>4.090.918.940</td></tr> <tr><td>DEBITI PREMIO CAPITALIZZAZIONE</td><td>»</td><td>6.408.151.034</td></tr> <tr><td>DEBITI PREMIO CAPIT. v/PERS. IN QUIES.</td><td>»</td><td>548.047.962</td></tr> <tr><td colspan="3"><hr/></td></tr> <tr><td style="text-align: right;">Totale passività ...</td><td>L.</td><td>126.011.553.203</td></tr> <tr><td colspan="3"><hr/></td></tr> <tr><td>NETTO INIZIALE</td><td>L.</td><td>38.283.120.472</td></tr> <tr><td>AVANZO DI ESERCIZIO. . .</td><td>»</td><td>1.369.858.802</td></tr> <tr><td colspan="3"><hr/></td></tr> <tr><td style="text-align: right;">PATRIMONIO NETTO ...</td><td>»</td><td>39.652.979.274</td></tr> <tr><td colspan="3"><hr/></td></tr> <tr><td style="text-align: right;">Totale a pareggio ...</td><td>L.</td><td>165.664.532.477</td></tr> <tr><td colspan="3"><hr/><hr/></td></tr> </table>	DEBITI PER T.P.F.S.	L.	114.964.435.267	DEBITI T.P.F.S. v/PERS. IN QUIESCENZA	»	4.090.918.940	DEBITI PREMIO CAPITALIZZAZIONE	»	6.408.151.034	DEBITI PREMIO CAPIT. v/PERS. IN QUIES.	»	548.047.962	<hr/>			Totale passività ...	L.	126.011.553.203	<hr/>			NETTO INIZIALE	L.	38.283.120.472	AVANZO DI ESERCIZIO. . .	»	1.369.858.802	<hr/>			PATRIMONIO NETTO ...	»	39.652.979.274	<hr/>			Totale a pareggio ...	L.	165.664.532.477	<hr/> <hr/>		
CASSA	L.	26.430.066.538																																																																		
MUTUI	»	51.885.016.991																																																																		
PRESTITI	»	24.583.958.957																																																																		
ANTICIPAZIONI T.P.F.S.	»	38.575.387.702																																																																		
CREDITI VERSO BILANCIO SENATO	»	10.240.102.289																																																																		
<hr/>																																																																				
Totale a attività ...	L.	165.664.532.477																																																																		
<hr/> <hr/>																																																																				
DEBITI PER T.P.F.S.	L.	114.964.435.267																																																																		
DEBITI T.P.F.S. v/PERS. IN QUIESCENZA	»	4.090.918.940																																																																		
DEBITI PREMIO CAPITALIZZAZIONE	»	6.408.151.034																																																																		
DEBITI PREMIO CAPIT. v/PERS. IN QUIES.	»	548.047.962																																																																		
<hr/>																																																																				
Totale passività ...	L.	126.011.553.203																																																																		
<hr/>																																																																				
NETTO INIZIALE	L.	38.283.120.472																																																																		
AVANZO DI ESERCIZIO. . .	»	1.369.858.802																																																																		
<hr/>																																																																				
PATRIMONIO NETTO ...	»	39.652.979.274																																																																		
<hr/>																																																																				
Totale a pareggio ...	L.	165.664.532.477																																																																		
<hr/> <hr/>																																																																				

PARTE B: CONTO ECONOMICO

<table border="0" style="width: 100%;"> <tr><td>Premio assic. infortuni</td><td>L.</td><td>644.361.000</td></tr> <tr><td>Premio capitalizz. anno 1999</td><td>»</td><td>1.122.608.264</td></tr> <tr><td>Elarg. matrim., nascite e morte</td><td>»</td><td>25.000.000</td></tr> <tr><td>Disavanzo A.S.I.</td><td>»</td><td>2.047.308.364</td></tr> <tr><td colspan="3"><hr/></td></tr> <tr><td style="text-align: right;">Totale dare ...</td><td>L.</td><td>3.839.277.628</td></tr> <tr><td>Avanzo d'esercizio</td><td>»</td><td>1.369.858.802</td></tr> <tr><td colspan="3"><hr/></td></tr> <tr><td style="text-align: right;">Totale a pareggio ...</td><td>L.</td><td>5.209.136.430</td></tr> <tr><td colspan="3"><hr/><hr/></td></tr> </table>	Premio assic. infortuni	L.	644.361.000	Premio capitalizz. anno 1999	»	1.122.608.264	Elarg. matrim., nascite e morte	»	25.000.000	Disavanzo A.S.I.	»	2.047.308.364	<hr/>			Totale dare ...	L.	3.839.277.628	Avanzo d'esercizio	»	1.369.858.802	<hr/>			Totale a pareggio ...	L.	5.209.136.430	<hr/> <hr/>				<table border="0" style="width: 100%;"> <tr><td>Contributi da iscritti</td><td>L.</td><td>1.413.558.834</td></tr> <tr><td>Contributi di riscatto servizi pregressi</td><td>»</td><td>6.458.741</td></tr> <tr><td>Interessi bancari</td><td>»</td><td>1.118.446.562</td></tr> <tr><td>Interessi su titoli</td><td>»</td><td>-</td></tr> <tr><td>Interessi su mutui</td><td>»</td><td>2.437.845.064</td></tr> <tr><td>Interessi su prestiti</td><td>»</td><td>232.827.229</td></tr> <tr><td colspan="3"><hr/></td></tr> <tr><td style="text-align: right;">Totale avere ..</td><td>L.</td><td>5.209.136.430</td></tr> <tr><td colspan="3"><hr/><hr/></td></tr> </table>	Contributi da iscritti	L.	1.413.558.834	Contributi di riscatto servizi pregressi	»	6.458.741	Interessi bancari	»	1.118.446.562	Interessi su titoli	»	-	Interessi su mutui	»	2.437.845.064	Interessi su prestiti	»	232.827.229	<hr/>			Totale avere ..	L.	5.209.136.430	<hr/> <hr/>		
Premio assic. infortuni	L.	644.361.000																																																									
Premio capitalizz. anno 1999	»	1.122.608.264																																																									
Elarg. matrim., nascite e morte	»	25.000.000																																																									
Disavanzo A.S.I.	»	2.047.308.364																																																									
<hr/>																																																											
Totale dare ...	L.	3.839.277.628																																																									
Avanzo d'esercizio	»	1.369.858.802																																																									
<hr/>																																																											
Totale a pareggio ...	L.	5.209.136.430																																																									
<hr/> <hr/>																																																											
Contributi da iscritti	L.	1.413.558.834																																																									
Contributi di riscatto servizi pregressi	»	6.458.741																																																									
Interessi bancari	»	1.118.446.562																																																									
Interessi su titoli	»	-																																																									
Interessi su mutui	»	2.437.845.064																																																									
Interessi su prestiti	»	232.827.229																																																									
<hr/>																																																											
Totale avere ..	L.	5.209.136.430																																																									
<hr/> <hr/>																																																											

PARTE C: GESTIONE ASSISTENZA SANITARIA INTEGRATIVA

<table border="0" style="width: 100%;"> <tr><td>Contributi da iscritti</td><td>L.</td><td>3.318.983.636</td></tr> <tr><td>Disavanzo di gestione</td><td>»</td><td>2.047.308.364</td></tr> <tr><td colspan="3"><hr/></td></tr> <tr><td style="text-align: right;">Totale a pareggio ...</td><td>L.</td><td>5.366.292.000</td></tr> <tr><td colspan="3"><hr/><hr/></td></tr> </table>	Contributi da iscritti	L.	3.318.983.636	Disavanzo di gestione	»	2.047.308.364	<hr/>			Totale a pareggio ...	L.	5.366.292.000	<hr/> <hr/>				<table border="0" style="width: 100%;"> <tr><td>Esborsi per erogazioni</td><td>L.</td><td>5.366.292.000</td></tr> <tr><td colspan="3"><hr/></td></tr> <tr><td style="text-align: right;">Totale ...</td><td>L.</td><td>5.366.292.000</td></tr> <tr><td colspan="3"><hr/><hr/></td></tr> </table>	Esborsi per erogazioni	L.	5.366.292.000	<hr/>			Totale ...	L.	5.366.292.000	<hr/> <hr/>		
Contributi da iscritti	L.	3.318.983.636																											
Disavanzo di gestione	»	2.047.308.364																											
<hr/>																													
Totale a pareggio ...	L.	5.366.292.000																											
<hr/> <hr/>																													
Esborsi per erogazioni	L.	5.366.292.000																											
<hr/>																													
Totale ...	L.	5.366.292.000																											
<hr/> <hr/>																													

IMPOSTE

Erario dello Stato	L.	5.322.258.350		Imposte su anticipaz. e liquidazioni T.P.F.S.	L.	5.322.258.350
		<hr/>				<hr/>

TITOLI

Titoli c/vendita	L.	13.950.000.000		Titoli c/acquisti	L.	13.950.000.000
		<hr/>				<hr/>