

SENATO DELLA REPUBBLICA

————— XIV LEGISLATURA —————

Doc. CXLVII
n. 1

RELAZIONE

SULLO STATO DI ATTUAZIONE DELLA LEGGE
RECANTE INTERVENTI PER LA SALVAGUARDIA
DI VENEZIA

(al 31 dicembre 2000)

(articolo 4, della legge 29 novembre 1984, n. 798)

Presentata dal Ministro delle infrastrutture e dei trasporti

(LUNARDI)

—————
Trasmessa alla Presidenza il 15 novembre 2001
—————

ATTI PARLAMENTARI

XIV LEGISLATURA

Doc. CXLVII

n. 1

RELAZIONE

SULLO STATO DI ATTUAZIONE DELLA LEGGE RECANTE INTERVENTI PER LA SALVAGUARDIA DI VENEZIA

(al 31 dicembre 2000)

INDICE

Stato di attuazione degli interventi di salvaguardia di Venezia	Pag.	5
1. Quadro riepilogativo dei finanziamenti e dello stato di attuazione degli interventi finanziati dalla legislazione speciale per Venezia	»	5
2. Stato di attuazione dei finanziamenti da parte dei diversi enti	»	11
2.1 Interventi di competenza dello Stato	»	11
2.2 Stato di attuazione degli interventi di competenza della Regione del Veneto	»	13
2.3 Stato di attuazione degli interventi di competenza della Provincia di Venezia	»	14
2.4 Stato di attuazione degli interventi di competenza del Comune di Venezia e del Comune di Chioggia	»	15
2.5 Stato di attuazione degli interventi di competenza di altre amministrazioni	»	17
Elenco documenti allegati	»	36

STATO DI ATTUAZIONE DEGLI INTERVENTI
DI SALVAGUARDIA DI VENEZIA E DELLA SUA LAGUNA

**1. QUADRO RIEPILOGATIVO DEI FINANZIAMENTI E DELLO
STATO DI ATTUAZIONE DEGLI INTERVENTI FINANZIATI DALLA
LEGISLAZIONE SPECIALE PER VENEZIA**

La presente relazione costituisce l'aggiornamento sullo stato di attuazione degli interventi per la salvaguardia di Venezia e della sua laguna che, in base all'art. 4 della Legge n. 798/84, il Comitato di Indirizzo, Coordinamento e Controllo è tenuto a trasmettere annualmente al Parlamento, nell'ambito delle proprie funzioni istituzionali.

Il Comitato di Indirizzo, Coordinamento e Controllo, infatti, in conformità ai disposti della legislazione speciale per Venezia, ha esercitato ed esercita le proprie funzioni seguendo e promuovendo le attività dei vari soggetti attivi nell'attuazione della Legge Speciale, costituendo il punto di riferimento e di coordinamento tra i vari Organismi che operano per la salvaguardia e che rappresentano realtà ed esigenze fortemente diversificate, nonostante perseguano l'unico obiettivo della salvaguardia di Venezia.

I lavori del Comitato di Indirizzo, Coordinamento e Controllo consentono di sviluppare e di porre in essere alcune fondamentali tematiche riguardanti la salvaguardia di Venezia e della sua laguna, permettendo l'assunzione di decisioni di carattere generale e di scelte operative specifiche, in forma di stretto coordinamento e di cooperazione tra i diversi organismi attivi sul territorio lagunare.

I dati riportati nella presente Relazione tengono conto degli aggiornamenti trasmessi dai diversi Enti a seguito di specifica richiesta da parte del Segretario del Comitato ex art. 4, Legge n. 798/84 e riproducono la **situazione al 31 dicembre 2000.**

Dal quadro riepilogativo dei finanziamenti finora assegnati (*Allegato n. 1*), risulta che la legislazione speciale per Venezia ha finanziato 10.144 miliardi ⁽¹⁾.

Nell'*Allegato n. 2* è riportato sinteticamente lo stato di attuazione dei finanziamenti per la salvaguardia di Venezia e della sua laguna, riportando per ciascun Ente gli importi assegnati e gli importi spesi relativamente agli interventi di propria competenza.

Viene riportato nelle tabelle successive il quadro analitico dello stato di attuazione dei finanziamenti con l'indicazione delle somme assegnate, impegnate e spese per ciascuna Legge:

- *Allegato n. 3 – Legge n. 798/84 e successivi rifinanziamenti;*
- *Allegato n. 4 – Legge n. 139/92;*
- *Allegato n. 5 – Legge n. 539/95;*
- *Allegato n. 6 – Legge n. 515/96;*
- *Allegato n. 7 – Legge n. 345/97;*
- *Allegato n. 8 – Legge n. 295/98;*
- *Allegato n. 9 – Legge n. 448/98;*
- *Allegato n. 10 – Legge n. 488/99.*

L'*Allegato n. 11* riepiloga sinteticamente gli importi assegnati, impegnati e spesi da parte degli Enti principali.

Al 31 dicembre 2000 risultano complessivamente impegnati 9.528 miliardi pari al 94% e spesi 5.137 miliardi pari al 51% degli importi assegnati.

L'*Allegato n. 12* riporta il confronto dello stato di attuazione delle somme spese tra la situazione al 31.12.1999 riportata nella precedente "Relazione al Parlamento" datata giugno 2000 e la situazione aggiornata al 31.12.2000

¹⁾ Non sono compresi gli importi relativi ai finanziamenti assegnati con la Legge 488/99 a valere sui limiti di impegno con decorrenza dal 2001 e dal 2002. Tenendo conto anche di tali finanziamenti, le somme complessivamente destinate dallo Stato italiano alla salvaguardia di Venezia ammontano a circa 11.300 miliardi di lire.

presentata in questo documento. Risulta che nel corso del 2000 vi è stato un incremento di circa l'8% delle somme complessivamente spese.

Con riferimento ai singoli Allegati, relativamente agli importi finanziati, impegnati e spesi per singole Leggi si ha:

- la Legge n. 798/84 e le successive Leggi di rifinanziamento (Leggi n. 910/86, n. 67/88, n. 360/91, n. 415/92 e n. 724/94) hanno resi disponibili **2.196 miliardi**, di cui risultano **impegnati 2.194 miliardi (100%)** e **spesi 1.840 miliardi (84%)**;
- la Legge n. 139/92 ha reso disponibili **2.495 miliardi**, di cui risultano **impegnati 2.488 miliardi (100%)** e **spesi 1.891 miliardi (76%)**;
- la Legge n. 539/95 ha reso disponibili **575 miliardi**, di cui risultano **impegnati 549 miliardi (95%)** e **spesi 361 miliardi (63%)**;
- la Legge n. 515/96 ha reso disponibili **2.015 miliardi**, di cui risultano **impegnati 1.903 miliardi (94%)** e **spesi 768 miliardi (38%)**;
- la Legge n. 345/97 ha reso disponibili **1.164 miliardi**, di cui risultano **impegnati 911 miliardi (78%)** e **spesi 177 miliardi (15%)**.
- la Legge n. 295 del 3 agosto 1998 ha assegnato un importo complessivo stimato pari a **248 miliardi**. Tali somme vengono reperite mediante contratti di finanziamento stipulati e da stipularsi a valere sui limiti di impegno **con decorrenza dal 1999 e dal 2000** di importo pari a 10 miliardi per ciascun anno, accantonati dalla Legge Finanziaria per il 1998, n. 450/97.

Il Decreto del Ministro del Tesoro, del Bilancio e della Programmazione economica, che ha ripartito i fondi sulla base di quanto proposto dal Comitato

di Indirizzo, Coordinamento e Controllo nella seduta del 21 luglio 1998, è stato emesso in data 9 marzo 1999.

Si fa notare che, data l'entità, molto contenuta, dei fondi resi disponibili dalla Legge in oggetto, per le annualità 1999 e 2000, il Comitato di Indirizzo, Coordinamento e Controllo, nel proporre l'attribuzione di tali finanziamenti ai diversi Enti, ha ritenuto opportuno favorire, in particolare, lo sviluppo di interventi da parte di Enti normalmente non destinatari di fondi – o di fondi di entità significativa – provenienti dalla Legge Speciale.

Tenendo conto dei tempi necessari per sottoscrivere i contratti di mutuo con gli Enti finanziatori e, poi, per destinare, impegnare e spendere le somme rese disponibili, al 31 dicembre 2000, da parte dei diversi Enti risultano **impegnati 113 miliardi (46%)** mentre **risultano spesi solo 40 miliardi (16%)** relativamente a tale Legge;

- la **Legge n. 448 del 23 dicembre 1998** ha assegnato un importo complessivo stimato pari a 1.451 miliardi. Tali somme vengono reperite mediante contratti di finanziamento stipulati e da stipularsi a valere sui limiti di impegno **con decorrenza dal 1999, dal 2000 e dal 2001** di importo pari, rispettivamente, a 70 miliardi, 20 miliardi e 30 miliardi.

Il Decreto del Ministro del Tesoro, del Bilancio e della Programmazione economica n. 150214, che ripartisce i fondi sulla base di quanto proposto dal Comitato di Indirizzo, Coordinamento e Controllo nella seduta dell'8 marzo 1999, è stato emesso in data 8 giugno 1999.

Tenendo conto dei tempi necessari per sottoscrivere i contratti di mutuo con gli Enti finanziatori e, poi, per destinare, impegnare e spendere le somme rese disponibili, al 31 dicembre 2000, da parte dei diversi Enti, risultano **impegnati 914 miliardi (63%)** ma spesi solo 59 miliardi (4%).

- la **Legge n. 488 del 23 dicembre 1999** ha assegnato un importo complessivo stimato pari a 1.187 miliardi. Tali somme vengono reperite mediante contratti di finanziamento stipulati e da stipularsi a valere sui limiti di impegno **con decorrenza dal 2001 e dal 2002** di importo pari, rispettivamente per ciascun anno, a 50 miliardi.

Il Decreto del Ministro del Tesoro, del Bilancio e della Programmazione economica n. 23283 del 12 aprile 2001, che ripartisce i fondi sulla base di quanto proposto dal Comitato di Indirizzo, Coordinamento e Controllo nella seduta del 12 luglio 2000, è stato registrato dalla Corte dei Conti in data 7 maggio 2001.

Nessuna somma, pertanto, ha potuto essere effettivamente attivata da parte dei diversi Enti nel corso del 2000.

Si ricorda che la **Legge Finanziaria per il 2001 (Legge n. 388 del 23 dicembre 2000)** prevede, per il rifinanziamento della legislazione speciale per Venezia, gli stanziamenti a copertura delle rate di ammortamento dei mutui già perfezionati dai vari Enti nonché, quali limiti di impegno, 29 miliardi con decorrenza dal 2002 e 50 miliardi con decorrenza dal 2003 che potranno attivare, con il meccanismo dei mutui, **ulteriori somme per circa 950 miliardi.**

La destinazione specifica dei fondi verrà sancita da apposito Decreto del Ministro dell'Economia e delle Finanze, sulla base della ripartizione che il Comitato di Indirizzo, Coordinamento e Controllo ex art. 4 Legge 798/84 vorrà proporre.

Si segnala la necessità di poter disporre urgentemente di tali fondi, di cui una parte sarebbe già stata attivabile nel secondo semestre del corrente esercizio 2001.

Si segnala anche la necessità di poter disporre di ulteriori fondi da allocare quali limiti di impegno nella Legge Finanziaria per il 2002 per assicurare in modo adeguato continuità alle attività di salvaguardia intraprese dai diversi Enti.

E' importante ricordare, infatti, che con le ultime Leggi Finanziarie, è stata assicurata la prosecuzione delle attività di salvaguardia mediante l'assegnazione di un **flusso di finanziamenti** continuativo, ma **inferiore al fabbisogno esposto dai vari Enti nei propri piani generali di intervento e richiesto dal Comitato ex art. 4 legge 798/84** nel corso delle proprie sedute.

Si segnala anche la necessità che il **Magistrato alle Acque di Venezia** nell'ambito della Legge Finanziaria per il 2002 possa godere di adeguati finanziamenti in conto capitale, per provvedere alla realizzazione in amministrazione diretta, in virtù della legge 59/97 e successive attuazioni, di interventi di straordinaria e ordinaria manutenzione della laguna di Venezia, secondo le competenze stabilite dalla Legge 798/84, tenendo conto che i fondi a suo tempo assegnatigli in conto capitale sono già stati tutti impegnati e spesi.

2. STATO DI ATTUAZIONE DEI FINANZIAMENTI DA PARTE DEI DIVERSI ENTI

2.1 INTERVENTI DI COMPETENZA DELLO STATO

2.1.1 Interventi dello Stato in amministrazione diretta (v. Allegato A)

Gli interventi dello Stato da eseguire in amministrazione diretta – Magistrato alle Acque di Venezia, previsti dall'art. 3 (lettere a), b), c), e), f), g), h), i), m)) della Legge n. 798/84, riguardano: riequilibrio idrogeologico della laguna; servizio vigilanza ed antinquinamento; marginamenti lagunari; restauro di edifici demaniali e di quelli di carattere storico-artistico destinati all'uso pubblico; recupero del complesso edilizio dell'Arsenale; consolidamento di ponti, canali e fondamenta; sistemazione dei corsi d'acqua naturali e artificiali; restauro e conservazione del patrimonio artistico mobiliare pubblico; interventi di edilizia universitaria.

Per lo Stato in Amministrazione diretta – Magistrato alle Acque di Venezia, le somme complessivamente assegnate sono pari a 330 miliardi, tutte relativamente alla Legge n. 798/84 e successivi rifinanziamenti. Al 31 dicembre 2000, il Magistrato alle Acque ha impegnato il 99% e speso il 92% delle somme disponibili.

2.1.2 Interventi dello Stato in concessione al Consorzio Venezia Nuova (v. Allegato B)

Gli interventi dello Stato in concessione al Consorzio Venezia Nuova riguardano i seguenti obiettivi, richiamati anche dall'art. 3 lettere a), c), d), e l) della Legge n. 798/84 e art. 3 della Legge n. 139/92 : riequilibrio idrogeologico della laguna e arresto ed inversione del processo di degrado del bacino lagunare; opere di regolazione delle maree; difesa dalle acque alte degli abitati insulari; rinforzo dei moli foranei alle tre bocche di porto; marginamenti lagunari; opere portuali marittime a difesa dei litorali; studi per la sostituzione del traffico petrolifero in laguna; apertura delle valli da pesca all'espansione delle maree.

Per il concessionario dello Stato **Consorzio Venezia Nuova**, le somme complessivamente assegnate sono pari a 3.820 miliardi. Al 31 dicembre 2000, il Consorzio Venezia Nuova ha **impegnato il 100%** e **speso il 60%** delle somme disponibili che tengono conto anche della recente Legge n. 448/98.

2.2 STATO DI ATTUAZIONE DEGLI INTERVENTI DI COMPETENZA DELLA REGIONE DEL VENETO (v. Allegato C)

Gli interventi della Regione del Veneto di cui alla Legge n. 798/84, Legge n. 360/91 e n. 139/92 riguardano in particolare gli interventi in materia di disinquinamento, risanamento, tutela ambientale e prevenzione dell'inquinamento del territorio dei comuni della gronda lagunare e del bacino scolante nella laguna di Venezia, anche mediante la realizzazione di opere di approvvigionamento idrico, igienico-sanitario nonché di impianti di depurazione; opere di ristrutturazione dell'ospedale dei SS. Giovanni e Paolo; realizzazione di opere igienico-sanitarie nel centro storico di Venezia secondo un progetto integrato, in accordo con il Comune di Venezia, finalizzato alla manutenzione dei rii cittadini.

Per la **Regione del Veneto**, le somme complessivamente assegnate sono pari a 2.341 miliardi. Al 31 dicembre 2000, la Regione del Veneto ha **impegnato il 90%** e ha **speso il 29%** delle somme disponibili che tengono conto anche della recente Legge n. 448/98.

Si ricorda che le somme indicate comprendono la quota pari al 10% delle disponibilità derivanti dai limiti di impegno destinati alla Regione Veneto, quota che viene assegnata al Comune di Venezia per la realizzazione del progetto integrato rii in base all'art. 3 della Legge n. 139/92.

2.3 STATO DI ATTUAZIONE DEGLI INTERVENTI DI COMPETENZA DELLA PROVINCIA DI VENEZIA (v. Allegato D)

Gli interventi della Provincia di Venezia riguardano il restauro e il risanamento conservativo del patrimonio di competenza della Provincia nei centri storici di Venezia e Chioggia.

Per la **Provincia di Venezia**, le somme complessivamente assegnate sono pari a 187 miliardi. Al 31 dicembre 2000, la Provincia di Venezia ha **impegnato il 70%** e **speso il 49%** delle somme disponibili che tengono conto anche della recente Legge n. 295/98.

2.4 STATO DI ATTUAZIONE DEGLI INTERVENTI DI COMPETENZA DEL COMUNE DI VENEZIA E DEL COMUNE DI CHIOGGIA

Gli interventi del Comune di Venezia e del Comune di Chioggia di cui all'art. 6 della Legge n. 798/84 riguardano: acquisizione, restauro e risanamento conservativo di immobili da destinare alla residenza e ad attività sociali, culturali, produttive, artigianali e commerciali; opere di urbanizzazione primaria; sistemazione di ponti, canali e fondamenta di competenza comunale; contributi ai privati per l'esecuzione di opere di restauro e risanamento conservativo del patrimonio immobiliare; per il Comune di Venezia: acquisizione di aree da destinare ad insediamenti produttivi; interventi volti alla manutenzione dei rii cittadini e degli edifici su di essi prospicienti secondo un progetto integrato, in accordo con la Regione Veneto.

2.4.1 Stato di attuazione degli interventi di competenza del Comune di Venezia (v. Allegato E)

Per il **Comune di Venezia**, le somme complessivamente assegnate sono pari a 2.410 miliardi. Al 31 dicembre 2000, il Comune di Venezia ha **impegnato il 96%** e ha **speso il 54%** delle somme disponibili che tengono conto anche delle recenti Leggi n. 295/98 e n. 448/98.

Come già indicato nel paragrafo relativo alla Regione del Veneto, l'art. 3 della Legge n. 139/92 prevede che una quota pari al 10% delle disponibilità derivanti dai limiti di impegno autorizzati per la Regione del Veneto venga destinata al Comune di Venezia per la **realizzazione del progetto integrato di manutenzione dei rii** e degli edifici su di essi prospicienti.

Pertanto, agli importi totali assegnati al Comune di Venezia dalle diverse Leggi speciali vanno sommati tali importi.

2.4.2 Stato di attuazione degli interventi di competenza del Comune di Chioggia (v. Allegato F)

Per il **Comune di Chioggia**, le somme complessivamente assegnate sono pari a 379 miliardi. Al 31 dicembre 2000, il Comune di Chioggia ha **impegnato il 95%** e **speso il 34%** delle somme disponibili che tengono conto anche delle recenti Leggi n. 295/98 e n. 448/98.

2.5 STATO DI ATTUAZIONE DEGLI INTERVENTI DI COMPETENZA DI ALTRE AMMINISTRAZIONI

Per gli interventi di competenza di **altri Enti**¹, le somme complessivamente assegnate sono pari a 677 miliardi. Al 31 dicembre 2000, tali Enti hanno **complessivamente impegnato il 70%** e hanno **speso il 50%** delle somme disponibili che tengono conto anche delle recenti Leggi n. 295/98 e n. 448/98.

Di seguito si evidenziano i finanziamenti e gli importi spesi di competenza di ogni singola Amministrazione:

2.5.1 Università degli Studi Ca' Foscari (v. Allegato G)

Gli interventi di competenza dell'Università degli Studi Ca' Foscari riguardano l'acquisizione e il restauro di sedi universitarie, l'informatizzazione dell'Ateneo e la creazione di biblioteche informatiche.

Il totale dei finanziamenti assegnati all'Università degli Studi Ca' Foscari al 31.12.2000 è di 204 miliardi (Leggi n. 798/84, n. 139/92, n. 539/95, n. 515/96, n. 345/97 e n. 295/98); gli importi spesi ammontano al 39% degli importi disponibili.

2.5.2 Istituto Universitario Architettura Venezia (I.U.A.V.) (v. Allegato H)

Gli interventi di competenza dell'Istituto Universitario di Architettura riguardano l'acquisizione e il restauro di sedi per lo svolgimento delle attività dell'Istituto.

Il totale dei finanziamenti assegnati all'Istituto Universitario Architettura Venezia al 31.12.2000 è di 98 miliardi (Leggi n. 139/92, n. 539/95, n. 515/96, n. 345/97 e n. 295/98); gli importi spesi ammontano al 25% degli importi disponibili.

¹ Università degli Studi Ca' Foscari; Istituto Universitario Architettura Venezia; Ministero Università Ricerca Scientifica e Tecnologica; Procuratoria di S. Marco; Autorità Portuale di Venezia già Provveditorato al Porto; Fondazione Querini Stampalia; SAVE Aeroporto Marco Polo; CO.RI.LA.; Diocesi Patriarcato di Venezia; Diocesi di Chioggia; Biennale di Venezia; Azienda Speciale Porto Chioggia; Ministero del Tesoro, del Bilancio e della Programmazione Economica; Ministero per i Beni e le Attività Culturali.

2.5.3 Ministero Università Ricerca Scientifica e Tecnologica

Gli interventi di competenza del Ministero per l'Università e la Ricerca Scientifica e Tecnologica riguardano lo svolgimento del programma di ricerca e studi sul "Sistema lagunare veneziano" che coinvolge CNR, Università di Padova, Università di Venezia, Istituto di architettura di Venezia, UNESCO.

Il totale dei finanziamenti assegnati al Ministero Università Ricerca Scientifica e Tecnologica al 31.12.2000 è di 20 miliardi (Legge n. 798/84); gli importi spesi sono pari al 90% degli importi disponibili.

2.5.4 Procuratoria di S. Marco (v. Allegato I)

Gli interventi di competenza della Procuratoria di S. Marco riguardano interventi di ordinaria e straordinaria manutenzione della Basilica di San Marco.

Il totale dei finanziamenti assegnati alla Procuratoria di S. Marco al 31.12.2000 è di 9 miliardi (Legge n. 798/84), tutti già spesi prima del 31.12.1998.

2.5.5 Autorità Portuale di Venezia già Provveditorato al Porto (v. Allegato L)

Gli interventi di competenza dell'Autorità Portuale di Venezia (già Provveditorato al Porto) riguardano il dragaggio di accosti e di canali portuali, consolidamento di banchine, sistemazione di aree portuali.

Il totale dei finanziamenti assegnati all'Autorità Portuale al 31.12.2000 è di 113 miliardi (Leggi n. 798/84, n. 515/96 e n. 295/98); gli importi spesi sono il 37% degli importi disponibili.

2.5.6 Fondazione Scientifica Querini Stampalia (v. Allegato M)

Gli interventi di competenza della Fondazione Querini Stampalia riguardano attività per l'ampliamento e la funzionalità della sede destinata a biblioteca e a galleria.

Il totale dei finanziamenti assegnati alla Fondazione Querini Stampalia al 31.12.2000 è di 13 miliardi (Leggi n. 798/84 e n. 295/98); gli importi spesi sono pari al 36% degli importi disponibili.

2.5.7 Aeroporto Marco Polo (SAVE) (v. Allegato N)

Gli interventi di competenza dell'Aeroporto Marco Polo riguardano l'ampliamento dell'aerostazione, la sistemazione della viabilità, la realizzazione di piste e impianti per voli notturni, di nuovi piazzali per aeromobili e di garage multipiano.

Il totale dei finanziamenti assegnati all'Aeroporto Marco Polo al 31.12.2000 è di 141 miliardi (Leggi n. 798/84, n. 139/92, n. 539/95, n. 515/96, n. 345/97 e n. 295/98); gli importi spesi sono pari al 90% degli importi disponibili.

Relativamente alla Legge n. 448/98, i limiti di impegno e, quindi, i finanziamenti per la SAVE sono stati concessi attraverso il Comune di Venezia.

2.5.8 Consorzio per la gestione del Centro di Coordinamento delle attività di ricerca inerenti la salvaguardia della laguna veneziana – CO.RI.LA. (Consorzio tra Università di Venezia Ca' Foscari, IUAV, Università di Padova e CNR) (v. Allegato O)

Gli interventi di competenza del CO.RI.LA. riguardano il coordinamento delle ricerche e degli studi scientifici inerenti la laguna di Venezia e la sua salvaguardia.

Il totale dei finanziamenti assegnati al CO.RI.LA. è pari a 12 miliardi (Legge n. 295/98) disponibili a partire dal 1999. Gli importi spesi sono pari al 4% degli importi disponibili.

2.5.9 Diocesi Patriarcato di Venezia (v. Allegato P)

Gli interventi di competenza della Diocesi riguardano la manutenzione ordinaria e straordinaria delle chiese del centro storico veneziano.

Il totale dei finanziamenti assegnati alla Diocesi è pari a di 26 miliardi (Legge n. 295/98) disponibili a partire dal 1999. Gli importi spesi sono pari al 3% degli importi disponibili.

2.5.10 Diocesi di Chioggia (v. Allegato Q)

Gli interventi di competenza della Diocesi riguardano la manutenzione ordinaria e straordinaria delle chiese del centro storico di Chioggia.

Alla Diocesi di Chioggia sono stati concessi, attraverso il Comune di Chioggia, relativamente alla Legge n. 448/98, 417 milioni di limiti di impegno con decorrenza dal 1999; nel corso del 1999, pertanto, sono stati attivati dal Comune di Chioggia per la Diocesi di Chioggia 6 miliardi, già impegnati al 31.12.2000.

2.5.11 La Biennale di Venezia (v. Allegato R)

Gli interventi di competenza della Biennale di Venezia riguardano l'allestimento e la gestione di attività culturali di livello internazionale.

Il totale dei finanziamenti assegnati alla Biennale di Venezia è pari a 24 miliardi (Legge n. 295/98), disponibili a partire dal 1999; gli importi spesi sono pari cioè al 59% degli importi disponibili.

2.5.12 Azienda Speciale Porto Chioggia

Alla Azienda Speciale Porto Chioggia (A.S.P.O.) sono stati concessi, attraverso il Comune di Chioggia, relativamente alla Legge n. 448/98, 250 milioni di limiti di impegno con decorrenza dal 1999.

2.5.13 Ministero del Tesoro

Il totale dei finanziamenti assegnati al Ministero del Tesoro al 31.12.1998 è di 2 miliardi (Legge n. 798/84), già tutti spesi prima del 1998.

2.5.14 Ministero per i Beni e le Attività Culturali

Gli interventi di competenza del Ministero per i Beni e le Attività Culturali riguardano il restauro di edifici demaniali e di quelli di carattere storico-artistico destinati all'uso pubblico.

Il totale dei finanziamenti assegnati al Ministero per i Beni e le Attività Culturali al 31.12.2000 è di 17 miliardi (Legge n. 798/84); gli importi spesi sono pari cioè al 95% degli importi disponibili.

XIV LEGISLATURA — DISEGNI DI LEGGE E RELAZIONI — DOCUMENTI

INTERVENTI PER LA SALVAGUARDIA DI VENEZIA
QUADRO RIPILOGATIVO DEI FINANZIAMENTI ASSEGNATI
 CON LE LEGGI 78/84 E SUCCESSIVI FINANZIAMENTI 139/82, 339/85, 615/86, 345/87, 298/88, 448/88 E 488/89
 SITUAZIONE AL 31 DICEMBRE 2002
 RAPPORTI LORDI IN MILIONI DI URE

LEGGI N. 78/84 E FINANZ.	LEGGI N. 139/82	LEGGI N. 339/85	LEGGI N. 615/86	LEGGI N. 345/87	LEGGI N. 345/87	LEGGI N. 298/88	LEGGI N. 448/88	TOTALE PER ENTE E TOTALE GENERALE		LEGGI N. 488/89	
								RI	RI		
IMPORTI ASSIGNATI A VALERE SU LIMITI DI CREDITO DAL 1984 DAL 1984		IMPORTI ASSIGNATI A VALERE SU LIMITI DI CREDITO DAL 1987 DAL 1987		IMPORTI ASSIGNATI A VALERE SU LIMITI DI CREDITO DAL 1988 DAL 1988		IMPORTI ASSIGNATI A VALERE SU LIMITI DI CREDITO DAL 1989 DAL 1989		IMPORTI ASSIGNATI A VALERE SU LIMITI DI CREDITO DAL 1990 DAL 1990		IMPORTI ASSIGNATI A VALERE SU LIMITI DI CREDITO DAL 1991 DAL 1991	
RI		RI		RI		RI		RI		RI	
STATO											
STATO DI AMMINISTRAZIONE DIRETTA											
Regolamento dipartimentale											
378.955											
700											
15.055											
3.842											
190.981											
23.917											
86.122											
18.276											
9.026											
12.089											
777.938	1.015.020	235.000	847.008	432.000	432.000		685.000	3.616.937	400.590		
196.624	79.721	19.533	5.877	12.036	12.036		9.478	252.860	9.478		
38.467	164.858	8	13.343	0	0		10.026	318.207	318.207		
219.566	295.966	62.093	313.631	178.526	178.526		78.306	1.148.206	1.148.206		
231.775	204.507	55.079	287.265	199.521	199.521		353.371	1.398.910	1.398.910		
24.998	17.866	4.300	24.114	8.000	8.000		14.756	91.659	91.659		
14.365	15.032	0	0	0	0		0	25.397	25.397		
84.393	231.088	92.496	262.428	41.926	41.926		28.074	691.428	691.428		
7.816	8.915	9	0	0	0		0	13.833	13.833		
531.306	470.000	90.000	318.478	278.000	278.000		458.000	2.340.178	2.340.178	23%	
464.306	670.000	83.500	318.478	268.000	268.000		39.000	2.153.478	2.153.478	23%	
67.000				10.000	10.000			173.800	173.800		
37.000		5.500		58.000	58.000		55.000	33.500	33.500		
3.405	22.806	16.000	83.000	26.000	26.000		30.000	187.106	187.106	7%	
384.898	588.376	159.319	512.323	390.000	390.000		421.000	2.410.136	2.410.136	24%	
	319.294	118.101	309.871	143.763	143.763		26.182	178.148	178.148		
	47.103	16.081	72.581	31.802	31.802		97.892	67.992	67.992		
	56.000	20.000	79.646	47.800	47.800		43.200	43.200	43.200		
	58.104	7.000	21.801	31.567	31.567		47.954	47.954	47.954		
	108.848	477	31.768	48.800	48.800		49.178	49.178	49.178		

XIV LEGISLATURA — DISEGNI DI LEGGE E RELAZIONI — DOCUMENTI

COMUNE DI CHIOGGIA	62.077	89.100	23.682	96.000	48.000	4.100	78.840	379.899	4%	48.000
PROVVEDIMENTI STRUTTURALI										
Urbanizzazione privata										
Costruzione di ponti										
Infrastrutture										
Completamento opere 1° e 2° class.										
ALTRI ENTI:								677.098	7%	68.800
UNIVERSITA' DEGLI STUDI	98.543	35.150	48.473	184.128	85.216	187.498	0	373.814		
ISTITUTO UNIVERSITARIO ARCHITETTURA VENEZIA	25.000	34.836	17.886	41.000	41.000	43.186		97.852		
ISTITUTO UNIVERSITARIO ARCHITETTURA VENEZIA		20.318	12.093	18.125	23.318	22.805		20.000		22.000
MINISTERO INFRASTRUTTURE E P.C. SCIENTIFICA	20.000							8.043		
PROVINCIA DI SAN MARCO	9.043							119.000		
AUTORIZZAZIONE PORTUALE GA' PRECOVESIONATO AL PORTO	21.000			69.000		24.000		13.000		
FONDAZIONE QUERINI STAMPAIA	1.000					12.000		146.800		
AEROPORTO MARCO POLO (*)	2.000	40.000	18.500	36.000	20.000	24.000		12.000		22.000
CONSORZIO UNIVERSITARIO DOBBIOLA								25.500		
ESPOSIZIONE PATRIARCATO DI VENEZIA								24.000		33.000
ESPOSIZIONE DI CHIOGGIA (**)										
BIENNALE DI VENEZIA								2.000		
AGENZIA SPECIALE PORTO CHIOGGIA (***)	2.000							16.800		
MINISTERO TESORO										
MINISTERO BENI E ATTIVITA' CULTURALI	18.900									
TOTALE PER LEGGE E TOTALE GENERALE	2.196.096	2.494.637	676.360	2.014.996	1.164.216	247.849	1.480.840	10.144.014	100%	1.186.800

NOTE GENERALI

- 1) Il totale generale dei finanziamenti assegnati non tiene conto dei fondi attivabili con la Legge 485/99, che viene indicata in una colonna a parte, in quanto finanziamenti impegnabili dal 2001 e dal 2002.
- 2) La Legge Finanziaria per il 2001 (Legge 388/2000) ha complessivamente destinato alla salvaguardia di Venezia e della sua laguna ulteriori 78 miliardi di "rimborzi di impegno" che, dal 2002, permettono anno di attuare circa 950 miliardi di opere di cui gli Enti, mediante il meccanismo dei mutui.
- 3) Tenendo conto di quanto indicato nelle note 1) e 2), lo Stato italiano ha complessivamente destinato alla salvaguardia di Venezia e della sua laguna, dal 1984 a oggi, circa 12.300 miliardi di lire.

NOTE

- (*) L'art. 3 della Legge 109/92 prevede che una quota pari al 10% delle disponibilità derivanti dai limiti di impegno autorizzati per la Regione Veneto venga destinata alla realizzazione del progetto integrato per i m. di Venezia, mediante "accordi di programma" con il Comune di Venezia. Pertanto, gli importi riferiti alla Regione Veneto comprendono le somme destinate al Comune di Venezia per il "progetto integrato".
- (**) Gli importi indicati non tengono conto delle somme provenienti dalla Regione Veneto per il "progetto integrato".
- (***) Per l'Aspirante Marco Polo relativamente alla Legge 485/99, i limiti di impegno e, quindi, i finanziamenti sono stati concessi attraverso il Comune di Venezia.
- (****) Per la Diocesi di Chioggia e l'Aspirante Porto Chioggia relativamente alla Legge 485/99, i limiti di impegno e, quindi, i finanziamenti sono stati concessi attraverso il Comune di Chioggia.

Venezia, 21 settembre 2001

XIV LEGISLATURA — DISEGNI DI LEGGE E RELAZIONI — DOCUMENTI

INTERVENTI PER
QUADRO RIEPILOGATIVO DEI FINANZI

RELATIVAMENTE ALLE LEGGI 79/84 E SUCCESSIVE

SITUAZION

IMPORTI L

	LEGGE N. 79/84 E RIFINANZ.			LEGGE N. 139/92			LEGGE N. 539/85			LEGG
	FINANZIAMENTI ASSIGNATI	IMPORTI SPESI	%	FINANZIAMENTI ASSIGNATI	IMPORTI SPESI	%	FINANZIAMENTI ASSIGNATI	IMPORTI SPESI	%	FINANZIAMENTI ASSIGNATI
	(A1)	(A2)	(A3)	(B1)	(B2)	(B3)	(C1)	(C2)	(C3)	(D1)
STATO:										
STATO IN AMMINISTRAZIONE DIRETTA	329.858	304.399	82%							
Bilancio di esercizio	700	0	0%							
Ampliamento	15.045	13.996	93%							
Margherita (leggi)	3.847	3.200	83%							
Edifici storici	150.981	141.313	94%							
Assegni	23.917	23.917	100%							
Porti, canali, fondamenta	96.122	83.594	87%							
Corsi d'acqua	18.226	17.207	95%							
Planimetria mobile pubblica	9.026	9.026	100%							
Università Architettura	12.988	12.988	100%							
STATO IN CONCESSIONE (CONSORZIO VENEZIA NUOVA)	777.838	775.355	100%	1.035.000	811.112	68%	233.000	172.829	74%	847.000
Opere alle fucine di porto	166.564	165.018	99%	39.722	39.510	99%	19.333	17.796	92%	5.677
Rinforzo moli	30.407	30.395	100%	164.859	164.678	100%	0	0	0%	10.343
Opere abitate, insediati e marginati	216.580	216.724	100%	290.996	239.063	81%	60.093	31.441	51%	310.631
Modifica e arretrati degnati	231.705	231.420	100%	264.503	196.820	75%	56.079	36.830	72%	267.785
Servizio Informativo	24.950	24.986	100%	17.906	17.637	98%	4.000	3.213	80%	24.111
Aziende alla navigazione	14.265	14.365	100%	15.032	15.032	100%	0	0	0%	0
Offese storiche	65.393	84.635	99%	221.058	230.613	100%	92.495	80.349	87%	202.453
Petrol e altri da pesca	7.818	7.812	100%	5.815	5.741	99%	0	0	0%	0
REGIONE VENETO	531.300	309.359	67%	670.000	318.001	47%	80.000	40.922	44%	318.475
Assicuramento	464.000	270.025	58%	670.000	318.001	47%	80.000	34.707	42%	318.475
Acquedotti	40.000	3.334	8%							
Opere SS. Giovanni e Paolo	27.000	27.000	100%				6.500	5.315	82%	
PROVINCIA DI VENEZIA	3.400	3.400	100%	26.905	18.650	69%	16.000	11.480	72%	83.000
Restauri patrimonio storico										
COMUNE DI VENEZIA	384.865	316.000	80%	596.378	493.515	83%	189.319	190.614	63%	512.380
Assicuramento immobili				319.294	280.427	89%	118.101	69.699	60%	306.677
Assicurazione primaria				47.100	32.616	70%	16.051	7.210	45%	72.041
Contributi ai privati				56.000	30.903	55%	20.000	16.020	80%	79.616
Insediamenti produttivi				65.135	62.079	95%	7.000	6.774	97%	21.001
Progetto integrativo				128.849	97.290	76%	167	0	0%	31.796
COMUNE DI CHIOGGIA	81.077	80.896	82%	59.106	55.439	80%	28.582	6.865	24%	80.000
Assicuramento immobili										
Assicurazione primaria										
Contributi ai privati										
Infrastrutture										
Contributi acquisto 1° casa										
ALTRI ENTI:	96.543	89.880	83%	95.154	94.573	90%	48.479	29.262	60%	164.128
UNIVERSITA' DEGLI STUDI CA' FOSCARI	25.000	21.170	85%	34.836	34.254	98%	17.889	16.639	93%	41.000
ISTITUTO UNIVERSITARIO ARCHITETTURA VENEZIA				20.318	20.318	100%	12.083	123	1%	19.125
MINISTERO UNIVERSITA' RIC. SCIENTIFICA E TECNOLOGICA	20.000	16.030	80%							
PROCURATORIA DI SAN MARCO	9.043	9.043	100%							
AUTORITA' PORTUALE (SA) PROVVEDIMENTO AL PIRETO	21.000	21.000	100%							65.000
FONDAZIONE GIULIANI STAMPALIA	1.000	1.000	100%							
LABORATORIO MARCO POLO	2.000	2.000	100%	40.000	40.000	100%	16.500	16.500	100%	36.000
CONSORZIO UNIVERSITARIO (CC. P.L.A.)										
CONSORZIO PATRIARCATO DI VENEZIA										
CONSORZIO DI CHIOGGIA										
BIENNALE DI VENEZIA										
AZIENDA SPECIALE PORTO CHIOGGIA										
MINISTERO TESORI	2.000	2.000	100%							
MINISTERO BENI E ATTIVITA' CULTURALI	16.500	16.879	95%							
TOTALE PER LEGGE E TOTALE GENERALE	2.196.096	1.840.359	84%	2.494.537	1.891.289	76%	675.380	360.872	63%	2.014.996

XIV LEGISLATURA — DISEGNI DI LEGGE E RELAZIONI — DOCUMENTI

Allegato n. 2

LA SALVAGUARDIA DI VENEZIA

AMMONTARI ASSEGNATI E DEGLI IMPORTI SPESI

RIFINANZIAMENTI: 139/92, 539/95, 515/96, 345/97, 295/98 E 448/98

E AL 31 DICEMBRE 2000

ORDINI IN MILIONI DI LIRE

L. N. 415/98		LEGGE N. 345/97			LEGGE N. 295/98			LEGGE 448/98			TOTALE PER ENTE E TOTALE GENERALE		
IMPORTI SPESI	%	FINANZIAMENTI ASSEGNATI	IMPORTI SPESI	%	FINANZIAMENTI ASSEGNATI	IMPORTI SPESI	%	FINANZIAMENTI ASSEGNATI	IMPORTI SPESI	%	FINANZIAMENTI ASSEGNATI	IMPORTI SPESI	%
B01	B02	B1	B2	B3	F1	F2	F3	B4	B5	B6	B7 = A1+B1+C1+D1+E1+F1+G1	B8 = A2+B2+C2+D2+E2+F2+G2	B9 = B7/B8
											329.955	304.399	92%
											700	0	0%
											15.050	12.996	93%
											3.842	3.200	83%
											150.981	141.313	94%
											23.917	23.917	100%
											96.122	83.594	87%
											16.226	17.287	95%
											9.026	9.026	100%
											12.085	12.085	100%
356.257	43%	422.000	63.382	12%				486.000	17.662	4%	3.819.837	2.296.397	60%
5.249	92%	12.030	10.741	89%				9.473	577	6%	252.999	238.891	94%
13.343	100%	0	0	0%				10.000	467	5%	219.609	209.487	95%
104.243	33%	175.524	9.583	5%				79.386	3.028	4%	1.143.200	604.101	53%
120.883	42%	196.521	29.849	15%				353.317	11.815	3%	1.398.910	832.717	60%
12.979	54%	6.000	1.777	30%				14.750	476	3%	61.855	61.070	99%
0	0%	0	0	0%				0	0	0%	29.397	29.397	100%
106.976	54%	41.920	1.332	3%				26.074	1.277	5%	681.426	507.181	74%
0	0%	0	0	0%				0	0	0%	13.633	13.552	99%
27.737	9%	275.000	0	0%				456.000	0	0%	2.340.775	686.119	29%
27.737	9%	206.200	0	0%				391.000	0	0%	2.133.475	656.470	30%
0	0%	66.800	0	0%				65.000	0	0%	173.800	3.234	2%
0	0%	0	0	0%				0	0	0%	32.500	32.315	98%
51.103	62%	26.000	6.297	24%	30.000	235	1%				187.305	91.165	48%
238.343	47%	300.000	81.252	30%	26.160	11.056	42%	421.000	41.171	10%	2.418.135	1.292.951	54%
103.979	44%	143.361	65.190	45%	26.160	11.056	42%	174.148	25.107	14%			
11.829	44%	31.502	11.550	38%				67.922	4.143	6%			
30.712	49%	47.300	11.033	23%				42.200	3.630	9%			
14.862	88%	31.957	2.422	8%				47.555	2.167	5%			
19.941	63%	45.800	657	1%				69.175	8.104	7%			
8.922	10%	46.000	4.984	11%	4.300	0	0%	78.640	871	1%	378.899	127.747	34%
74.160	46%	86.216	21.319	25%	187.489	29.622	16%	0	0		677.009	336.205	50%
10.105	32%	41.800	1.319	3%	43.189	0	0%				203.814	80.493	39%
4.305	23%	23.315	0	0%	22.800	0	0%				97.652	24.746	25%
											20.000	18.030	90%
											9.043	9.043	100%
20.742	31%				24.900	5	0%				113.000	41.747	37%
					12.000	3.704	31%				13.000	4.784	36%
76.500	100%	20.000	20.000	100%	24.300	9.800	41%				140.500	126.306	90%
					12.000	483	4%				12.000	463	4%
					25.500	789	3%				25.500	789	3%
											0	0	
					24.000	14.236	59%				24.000	14.236	59%
											0	0	
											2.000	2.000	100%
											16.500	15.629	95%
767.512	38%	1.164.216	177.234	15%	247.949	40.313	16%	1.450.840	59.404	4%	10.144.014	5.136.983	51%

Allegato n. 3

LEGGE N. 798/84 E SUCCESSIVI RIFINANZIAMENTI**Quadro analitico dello stato di attuazione dei finanziamenti**

(importi in lire milioni)

Soggetti	IMPORTI FINANZIATI	IMPORTI ASSEGNATI E DISPONIBILI	IMPORTI IMPEGNATI	IMPORTI SPESI
STATO:				
Stato in amministrazione diretta - dati al 31.12.2000	340.914	329.955	327.754	304.399
L. 798/84, art. 3 lett. a) Riequilibrio Idrogeologico	700	700	466	0
L. 798/84, art. 3 lett. b) Serv. Antinquinamento	21.685	15.055	14.004	13.996
L. 798/84, art. 3 lett. c) Marginamenti lagunari	6.671	3.842	3.203	3.200
L. 798/84, art. 3 lett. e) Restauro edifici demaniali	150.981	150.981	150.981	141.313
L. 798/84, art. 3 lett. f) Recupero Arsenale	23.917	23.917	23.917	23.917
L. 798/84, art. 3 lett. g) Ponti, canali, fondamenta	96.122	96.122	95.845	83.594
L. 798/84, art. 3 lett. h) Sistemaz. corsi d'acqua	19.726	18.226	18.226	17.267
L. 798/84, art. 3 lett. i) Patrimonio mobiliare pubblico	9.026	9.026	9.026	9.026
L. 798/84, art. 3 lett. m) Università Architettura	12.086	12.086	12.086	12.086
Stato in concessione (Consorzio Venezia Nuova) - dati al 31.12.2000	777.936	777.936	777.936	775.355
L. 798/84, art. 3 lett. a) Opere alle bocche	166.664	166.664	166.664	165.018
L. 798/84, art. 3 lett. a), d) Rinforzo moli	30.407	30.407	30.407	30.395
L. 798/84, art. 3 lett. a), c) Difesa abitati, insulae, margin.	216.586	216.586	216.586	216.724
L. 798/84, art. 3 lett. a) Morfologia e arresto degrado	231.705	231.705	231.705	231.420
L. 798/84, art. 3 lett. a) Servizio Informativo	24.998	24.998	24.998	24.986
L. 798/84, art. 3 lett. d) Ausilii alla navigazione	14.365	14.365	14.365	14.365
L. 798/84, art. 3 lett. d) Difesa litorali	85.393	85.393	85.393	84.635
L. 798/84, art. 3 lett. l) Petroli e valli da pesca	7.818	7.818	7.818	7.812
Altri Enti :	106.543	96.543	96.347	89.880
Autorità Portuale già Provveditorato al Porto	21.000	21.000	21.000	21.000
Ministero BB.CC.AA. - dati al 31.12.98	16.500	16.500	16.500	15.629
Ministero Industria	10.000	=	=	=
Ministero Ricerca Scientifica - dati al 21.02.97	20.000	20.000	20.000	18.030
Ministero del Tesoro	2.000	2.000	2.000	2.000
Procuratoria di S. Marco	9.043	9.043	9.043	9.043
Università degli Studi - dati al 30.10.99	25.000	25.000	24.804	21.178
Aeroporto Marco Polo	2.000	2.000	2.000	2.000
Fond. Querini Stampalia	1.000	1.000	1.000	1.000
Ministero Ambiente	=	=	=	=
IUAV	=	=	=	=
REGIONE VENETO - dati al 31.12.2000	531.300	531.300	531.300	300.359
L. 798/84, art. 5 lett. a) e L. 360/91, art. 2 lett. b)				
Disinquinamento	464.300	464.300	464.300	270.025
L. 798/84, art. 5 lett. a) - Acquedotti	40.000	40.000	40.000	3.334
L. 798/84, art. 5 lett. b) Osp. SS. Giovanni e Paolo	27.000	27.000	27.000	27.000
PROVINCIA DI VENEZIA - dati al 31.12.2000				
L. 67/88, art. 17 com.12) Restauro patrimonio storico	3.951	3.400	3.400	3.400
COMUNE DI VENEZIA - dati al 30.06.97	394.885	394.885	394.885	316.000
L. 798/84, art. 6 lett. a) Risanamento Immobili				
L. 798/84, art. 6 lett. b) Urbanizzazione primaria				
L. 798/84, art. 6 lett. c) Contributi a privati				
L. 798/84, art. 6 lett. d) Insediamenti produttivi				
L. 360/91, art. 2 lett. c) Infrastrutture				
L. 360/91, art. 2 lett. d) Contributi acquisto 1^ casa				
COMUNE DI CHIOGGIA - dati al 31.12.2000	62.077	62.077	61.885	50.966
L. 798/84, art. 6 lett. a) Risanamento Immobili				
L. 798/84, art. 6 lett. b) Urbanizzazione primaria				
L. 798/84, art. 6 lett. c) Contributi a privati				
L. 360/91, art. 2 lett. c) Infrastrutture				
L. 360/91, art. 2 lett. d) Contributi acquisto 1^ casa				
TOTALE	2.217.606	2.196.096	2.193.507	1.840.359

NOTE

- Per i rifinanziamenti della Legge 798/84, sono stati considerati gli importi risultanti dalle successive rimodulazioni e al netto delle riduzioni di cui al D.M. Tesoro n. 114758 del 21.02.1994.
- IMPORTI IMPEGNATI: - per Stato in Amministrazione diretta, Regione Veneto, Comuni di Venezia e di Chioggia e per gli altri Enti Pubblici, sono gli importi destinati con delibera degli organi competenti.
- per Stato in Concessione, sono gli importi destinati mediante convenzioni tra l'Amministrazione Concedente e il Concessionario Consorzio Venezia Nuova e già registrati da parte della Delegazione Regionale per il Veneto della Corte dei Conti.

Allegato n. 4

LEGGE N. 139/92

Quadro analitico dello stato di attuazione dei finanziamenti

(importi in lire milioni)

Soggetti	LIMITI DI IMPEGNO EX LEGE 139/92	IMPORTI ASSEGNATI E DISPONIBILI	IMPORTI SOTTOSCRITTI CON CONTRATTI DI MUTUO	IMPORTI IMPEGNATI	IMPORTI SPESI
STATO:					
Stato in concessione (Consorzio Venezia Nuova) - dati al 31.12.2000	92.500	1.035.000	(1) 1.035.000	1.035.000	911.111
L. 798/84, art. 3 lett. a) Opere alle bocche	} 67.800	39.722	39.722	39.722	39.510
L. 798/84, art. 3 lett. a), d) Rinforzo moli		164.859	164.859	164.859	164.678
L. 798/84, art. 3 lett. a), c) Difesa abitati, insulae, margin.		295.986	295.986	295.986	239.082
L. 798/84, art. 3 lett. a) Morfologia e arresto degrado		264.503	264.503	264.503	198.820
L. 798/84, art. 3 lett. a) Servizio Informativo		17.996	17.996	17.996	17.637
L. 798/84, art. 3 lett. d) Ausili alla navigazione		15.032	15.032	15.032	15.032
L. 798/84, art. 3 lett. d) Difesa litorali		24.100	231.088	231.088	231.088
L. 798/84, art. 3 lett. l) Valli da pesca	600	5.815	5.815	5.815	5.741
Altri Enti :	10.500	95.154	95.154	95.154	94.572
Università degli Studi - dati al 31.12.2000	4.000	34.836	(1) 34.836	34.836	34.254
Acroporto Marco Polo - dati al 31.12.2000	4.000	40.000	(1) 40.000	40.000	40.000
IJAV - dati al 31.12.2000	2.500	20.318	(1) 20.318	20.318	20.318
REGIONE VENETO - dati al 31.12.2000 (*)					
L. 798/84, art. 5 lett. a) e L. 360/91, art. 2 lett. b) Disinquinamento	71.500	670.000	(1) 670.000	670.000	318.001
PROVINCIA DI VENEZIA - dati al 18.02.98					
L. 67/88, art.17 com.12) Restauro patrimonio storico	2.500	28.905	(1) 28.905	24.737	18.650
COMUNE DI VENEZIA - dati al 31.12.2000	65.000	596.378	(2) 596.378	593.674	493.515
L. 798/84, art. 6 lett. a) Risanamento immobili		319.294		317.320	280.427
L. 798/84, art. 6 lett. b) Urbanizzazione primaria		47.100		47.100	32.816
L. 798/84, art. 6 lett. c) Contributi a privati		56.000		56.000	30.903
L. 798/84, art. 6 lett. d) Insediamenti produttivi		65.135		64.968	52.079
L. 139/92, art. 5 Progetto integrato rii (**)		108.849		108.286	97.290
COMUNE DI CHIOGGIA - dati al 31.12.2000	8.000	69.100	(2) 69.100	69.100	55.439
L. 798/84, art. 6 lett. a) Risanamento immobili	5.928				
L. 360/91, art. 2 lett. c) Infrastrutture					
L. 798/84, art. 6 lett. b) Urbanizzazione primaria	777				
L. 798/84, art. 6 lett. c) Contributi a privati	1.295				
TOTALE	250.000	2.494.537	2.494.537	2.487.665	1.891.288

NOTE

- IMPORTI ASSEGNATI E DISPONIBILI : gli importi attivati a valere sui limiti di impegno quindicennali autorizzati dalla legge.
- I limiti di impegno con decorrenza dal 1994 autorizzati per la Regione Veneto, il Comune di Venezia e il Comune di Chioggia dalla Legge 139/92 e successivo D.M. n. 140503 del 21.05.1992 sono stati rimodulati dal Decreto Legge n. 659 del 30 novembre 1994 spostandone in parte la decorrenza al 1995 e/o al 1996.
- IMPORTI SOTTOSCRITTI CON CONTRATTI DI MUTUO: gli importi perfezionati con i relativi contratti di mutuo :
 - (1) Importo dei contratti di mutuo stipulati a valere sui limiti di impegno con decorrenza dal 1993 e dal 1994.
 - (2) Importo dei contratti di mutuo stipulati a valere sui limiti di impegno con decorrenza dal 1993, dal 1994, dal 1995 e dal 1996.
 Per il Comune di Venezia non si è tenuto conto delle "riserve".
- IMPORTI IMPEGNATI: - per Stato in Amministrazione diretta, Regione Veneto, Comuni di Venezia e di Chioggia e per gli altri Enti Pubblici, sono gli importi destinati con delibera degli organi competenti.
 - per Stato in Concessione, sono gli importi destinati mediante convenzioni tra l'Amministrazione Concedente e il Concessionario Consorzio Venezia Nuova e già registrate da parte della Delegazione Regionale per il Veneto della Corte dei Conti.
- Finanziamenti per progetto integrato rii (Legge n. 139/92, art. 5):
 - (*) L'art. 3 della Legge n. 139/92 prevede che una quota pari al 10% delle disponibilità derivanti dai limiti di impegno autorizzati per la Regione Veneto venga destinata alla realizzazione del progetto integrato per i rii di Venezia mediante accordi di programma con il Comune di Venezia. Pertanto, gli importi assegnati, impegnati e spesi riferiti alla Regione Veneto comprendono le somme destinate al Comune di Venezia per il progetto integrato rii.
 - (**) Agli importi assegnati indicati vanno sommati 67 miliardi provenienti dalla Regione Veneto per il progetto integrato rii.

LEGGE N. 539/95

Quadro analitico dello stato di attuazione dei finanziamenti

(importi in lire milioni)

Soggetti	LIMITI DI IMPEGNO EX LEGE 539/95	IMPORTI ASSEGNATI E DISPONIBILI	IMPORTI SOTTOSCRITTI CON CONTRATTI DI MUTUO	IMPORTI IMPEGNATI	IMPORTI SPESI
STATO:					
Stato in concessione (Consorzio Venezia Nuova) - dati al 31.12.2000	19.185	233.000	(1) 233.001	233.001	172.629
L. 798/84, art. 3 lett. a) Opere alle bocche		19.333	19.333	19.333	17.796
L. 798/84, art. 3 lett. a), d) Rinforzo moli			=		
L. 798/84, art. 3 lett. a), c) Difesa abitati, insulac, margin.		62.093	62.093	62.093	31.441
L. 798/84, art. 3 lett. a) Morfologia e arresto degrado		55.079	55.079	55.079	39.830
L. 798/84, art. 3 lett. a) Servizio Informativo		4.000	4.000	4.000	3.213
L. 798/84, art. 3 lett. d) Ausilii alla navigazione			=		
L. 798/84, art. 3 lett. d) Difesa litorali		92.495	92.495	92.495	80.349
L. 798/84, art. 3 lett. l) Valli da pesca			=		
Altri Enti :	4.856	48.479	48.479	41.358	29.262
Università degli Studi - dati al 31.12.2000	1.862	17.886	(1) 17.886	10.887	10.639
Aeroporto Marco Polo - dati al 31.12.2000	1.845	18.500	(1) 18.500	18.500	18.500
IUA V - dati al 31.12.2000	1.149	12.093	(1) 12.093	11.971	123
REGIONE VENETO - dati al 31.12.2000 (*)	9.029	90.000	(1) 90.000	90.000	40.022
L. 798/84, art. 5 lett. a) e L. 360/91, art. 2 lett. b)					
Disinquinamento		83.500	83.500	83.500	34.707
L. 798/84, art. 5 lett. b) Ospedali		6.500	6.500	6.500	5.315
PROVINCIA DI VENEZIA - dati al 31.12.2000					
L. 67/88, art. 17 com.12) Restauro patrimonio storico	1.844	16.000	(1) 16.000	13.800	11.480
COMUNE DI VENEZIA - dati al 31.12.2000	17.675	159.319	(1) 159.319	142.292	100.614
L. 798/84, art. 6 lett. a) Risanamento immobili		116.101		100.074	69.699
L. 798/84, art. 6 lett. b) Urbanizzazione primaria		16.051		15.051	7.216
L. 798/84, art. 6 lett. c) Contributi a privati		20.000		20.000	16.925
L. 798/84, art. 6 lett. d) Insediamenti produttivi		7.000		7.000	6.774
L. 139/92, art. 5 Progetto integrato rii (**)		167		167	
COMUNE DI CHIOGGIA - dati al 31.12.2000	2.911	28.582	(1) 28.582	28.582	6.865
L. 798/84, art. 6 lett. a) Risanamento Immobili					
L. 360/91, art. 2 lett. c) Infrastrutture					
L. 798/84, art. 6 lett. b) Urbanizzazione primaria					
L. 798/84, art. 6 lett. c) Contributi a privati					
TOTALE	55.500	575.380	575.381	549.033	360.872

NOTE

- IMPORTI ASSEGNATI TOTALI : stima degli importi attivabili con i limiti di impegno quindicennali autorizzati dalla legge con decorrenza dal 1996 e dal 1997.

- IMPORTI SOTTOSCRITTI CON CONTRATTI DI MUTUO: gli importi perfezionati con i relativi contratti di mutuo :

(1) Importo dei contratti di mutuo stipulati a valere sui limiti di impegno con decorrenza dal 1996 e dal 1997.

Per il Comune di Venezia non si è tenuto conto delle "riserve".

- IMPORTI IMPEGNATI: - per Stato in Amministrazione diretta, Regione Veneto, Comuni di Venezia e di Chioggia e per gli altri

Enti Pubblici, sono gli importi destinati con delibera degli organi competenti.

- per Stato in Concessione, sono gli importi destinati mediante convenzioni tra l'Amministrazione Concedente e il Concessionario Consorzio Venezia Nuova già registrate da parte della Delegazione Regionale per il Veneto della Corte dei Conti.

(*) L'art. 3 della Legge n. 139/92 prevede che una quota pari al 10% delle disponibilità derivanti dai limiti di impegno autorizzati per la Regione Veneto venga destinata alla realizzazione del progetto integrato per i rii di Venezia mediante accordi di programma con il Comune di Venezia. Pertanto, gli importi assegnati, impegnati e spesi riferiti alla Regione Veneto comprendono le somme destinate al Comune di Venezia per il progetto integrato rii.

(**) Agli importi assegnati indicati vanno sommati 9 miliardi provenienti dalla Regione Veneto per il progetto integrato rii.

Allegato n. 6

LEGGE N. 515/96**Quadro analitico dello stato di attuazione dei finanziamenti**

(importi in lire milioni)

Soggetti	LIMITI DI IMPEGNO EX LEGE 515/96	IMPORTI ASSEGNATI E DISPONIBILI	IMPORTI SOTTOSCRITTI CON CONTRATTI DI MUTUO	IMPORTI IMPEGNATI	IMPORTI SPESI
STATO:					
Stato in concessione (Consorzio Venezia Nuova) - dati al 31.12.2000	69.700	847.000	(1) 847.000	847.000	366.257
L. 798/84, art. 3 lett. a) Opere alle bocche		5.677	5.677	5.677	5.249
L. 798/84, art. 3 lett. a), d) Rinforzo moli		13.343	13.343	13.343	13.343
L. 798/84, art. 3 lett. a), c) Difesa abitati, insulae, margin.		313.631	313.631	313.631	104.243
L. 798/84, art. 3 lett. a) Morfologia e arresto degrado		287.785	287.785	287.785	120.883
L. 798/84, art. 3 lett. a) Servizio Informativo		24.111	24.111	24.111	12.979
L. 798/84, art. 3 lett. d) Ausilii alla navigazione			=		
L. 798/84, art. 3 lett. d) Difesa litorali		202.453	202.453	202.453	108.976
L. 798/84, art. 3 lett. l) Valli da pesca			=		
Altri Enti:	14.300	164.128	164.128	123.653	74.150
Università degli Studi - dati al 31.12.2000	3.550	41.003	(1) 41.003	24.893	13.103
Autorità Portuale - dati al 31.12.2000	6.000	68.000	(1) 68.000	47.940	20.742
Aeroporto Marco Polo - dati al 31.12.2000	2.950	36.000	(1) 36.000	36.000	36.000
IJAV - dati al 31.12.2000	1.800	19.125	(1) 19.125	14.820	4.305
REGIONE VENETO - dati al 31.12.2000 (*)					
L. 798/84, art. 5 lett. a) e L. 360/91, art. 2 lett. b)					
Disinquinamento	30.800	318.475	(1) 318.475	265.848	27.737
PROVINCIA DI VENEZIA dati al 31.12.2000					
L. 67/88, art. 17 com.12) Restauro patrimonio storico	7.400	83.000	(1) 83.000	67.161	51.103
COMUNE DI VENEZIA - dati al 31.12.2000	54.103	512.393	(1) 512.393	509.500	239.343
L. 798/84, art. 6 lett. a) Risanamento immobili		306.677		303.963	133.979
L. 798/84, art. 6 lett. b) Urbanizzazione primaria		72.541		72.524	31.829
L. 798/84, art. 6 lett. c) Contributi a privati		79.615		79.593	38.712
L. 798/84, art. 6 lett. d) Insediamenti produttivi		21.801		21.746	14.882
L. 139/92, art. 5 Progetto integrato rii (**)		31.759		31.674	19.941
COMUNE DI CHIOGGIA - dati al 31.12.2000	8.697	90.000	(1) 90.000	90.000	8.922
L. 798/84, art. 6 lett. a) Risanamento immobili					
L. 360/91, art. 2 lett. c) Infrastrutture					
L. 798/84, art. 6 lett. b) Urbanizzazione primaria					
L. 798/84, art. 6 lett. c) Contributi a privati					
TOTALE	185.000	2.014.996	2.014.996	1.903.162	767.512

NOTE

- **IMPORTI ASSEGNATI:** stima degli importi attivabili con i limiti di impegno quindicennali autorizzati dalla legge con decorrenza dal 1997 e dal 1998.

- **IMPORTI SOTTOSCRITTI CON CONTRATTI DI MUTUO:** gli importi perfezionati con i relativi contratti di mutuo :

(1) Importo dei contratti di mutuo stipulati a valere sui limiti di impegno con decorrenza dal 1997 e dal 1998.

Per il Comune di Venezia non si è tenuto conto delle "riserve".

- **IMPORTI IMPEGNATI:** - per Stato in Amministrazione diretta, Regione Veneto, Comuni di Venezia e di Chioggia e per gli altri Enti Pubblici, sono gli importi destinati con delibera degli organi competenti.

- per Stato in Concessione, sono gli importi destinati mediante convenzioni tra l'Amministrazione Concedente e il Concessionario Consorzio Venezia Nuova già registrate da parte della Delegazione Regionale per il Veneto della Corte dei Conti.

- **Finanziamenti per progetto integrato rii (Legge n. 139/92, art. 5):**

(*) L'art. 3 della Legge n. 139/92 prevede che una quota pari al 10% delle disponibilità derivanti dai limiti di impegno autorizzati per la Regione Veneto venga destinata alla realizzazione del progetto integrato per i rii di Venezia mediante accordi di programma con il Comune di Venezia. Pertanto, gli importi assegnati, impegnati e spesi riferiti alla Regione Veneto comprendono le somme destinate al Comune di Venezia per il progetto integrato rii.

(**) Agli importi assegnati indicati vanno sommati 32 miliardi provenienti dalla Regione Veneto per il progetto integrato rii.

LEGGE N. 345/97

Quadro analitico dello stato di attuazione dei finanziamenti

(importi in lire milioni)

Soggetti	LIMITI DI IMPEGNO EX LEGE 345/97	IMPORTI ASSEGNATI E DISPONIBILI	IMPORTI SOTTOSCRITTI CON CONTRATTI DI MUTUO	IMPORTI IMPEGNATI	IMPORTI SPESI
STATO:					
Stato in concessione (Consorzio Venezia Nuova) - dati al 31.12.2000	35.000	432.000	(2) 432.000	432.000	53.382
L. 798/84, art. 3 lett. a) Opere alle bocche		12.030	12.030	12.030	10.741
L. 798/84, art. 3 lett. a), d) Rinforzo moli			0	0	
L. 798/84, art. 3 lett. a), c) Difesa abitati, insulae, margin.		175.524	175.524	175.524	9.583
L. 798/84, art. 3 lett. a) Morfologia e arresto degrado		196.521	196.521	196.521	29.949
L. 798/84, art. 3 lett. a) Servizio Informativo		6.000	6.000	6.000	1.777
L. 798/84, art. 3 lett. d) Ausilii alla navigazione			0	0	
L. 798/84, art. 3 lett. d) Difesa litorali		41.925	41.925	41.925	1.332
L. 798/84, art. 3 lett. i) Valli da pesca			=		
Altri Enti :	8.000	85.216	85.216	36.817	21.319
Università degli Studi - dati al 31.12.2000	4.000	41.900	(2) 41.900	16.817	1.319
Aeroporto Marco Polo - dati al 31.12.2000	2.000	20.000	20.000	20.000	20.000
IUAV - dati al 31.12.2000	2.000	23.316	(2) 23.316	0	0
REGIONE VENETO - dati al 31.12.2000 (*)	20.000	275.000	(2) 275.000	82.440	0
L. 798/84, art. 5 lett. a) Acquedotti		68.800	68.800	0	0
L. 798/84, art. 5 lett. a) e L. 360/91, art. 2 lett. b) Disinquinamento		206.200	206.200	82.440	0
PROVINCIA DI VENEZIA dati al 31.12.2000					
L. 67/88, art. 17 com.12) Restauro patrimonio storico	2.000	26.000	(2) 26.000	18.919	6.297
COMUNE DI VENEZIA - dati al 31.12.2000	31.415	300.000	(2) 300.000	295.161	91.252
L. 798/84, art. 6 lett. a) Risanamento immobili		143.361		139.699	65.190
L. 798/84, art. 6 lett. b) Urbanizzazione primaria		31.502		31.188	11.950
L. 798/84, art. 6 lett. c) Contributi a privati		47.300		47.300	11.033
L. 798/84, art. 6 lett. d) Insediamenti produttivi		31.957		31.103	2.422
L. 139/92, art. 5 Progetto integrato rii (**)		45.880		45.871	657
COMUNE DI CHIOGGIA - dati al 31.12.2000	3.585	46.000	(2) 46.000	46.000	4.984
L. 798/84, art. 6 lett. a) Risanamento Immobili					
L. 360/91, art. 2 lett. c) Infrastrutture					
L. 798/84, art. 6 lett. b) Urbanizzazione primaria					
L. 798/84, art. 6 lett. c) Contributi a privati					
TOTALE	100.000	1.164.216	1.164.216	911.337	177.234

NOTE

- IMPORTI ASSEGNATI: stima degli importi attivabili con i limiti di impegno quindicennali autorizzati dalla legge con decorrenza dal 1998 e dal 1999.

- IMPORTI SOTTOSCRITTI CON CONTRATTI DI MUTUO: gli importi perfezionati con i relativi contratti di mutuo :

(1) Importo dei contratti di mutuo stipulati a valere sui limiti di impegno con decorrenza dal 1998.

(2) Importo dei contratti di mutuo stipulati a valere sui limiti di impegno con decorrenza dal 1998 e dal 1999.

Per il Comune di Venezia non si è tenuto conto delle "riserve".

- IMPORTI IMPEGNATI: - per Stato in Amministrazione diretta, Regione Veneto, Comuni di Venezia e di Chioggia e per gli altri Enti Pubblici, sono gli importi destinati con delibera degli organi competenti.

- per Stato in Concessione, sono gli importi destinati mediante convenzioni tra l'Amministrazione Concedente e il Concessionario Consorzio Venezia Nuova già registrate da parte della Delegazione Regionale per il Veneto della Corte dei Conti.

- Finanziamenti per progetto integrato rii (Legge n. 139/92, art. 5):

(*) L'art. 3 della Legge n. 139/92 prevede che una quota pari al 10% delle disponibilità derivanti dai limiti di impegno autorizzati per la Regione Veneto venga destinata alla realizzazione del progetto integrato per i rii di Venezia mediante accordi di programma con il Comune di Venezia. Pertanto, gli importi assegnati, impegnati e spesi riferiti alla Regione Veneto comprendono le somme destinate al Comune di Venezia per il progetto integrato rii.

(**) Agli importi assegnati indicati vanno sommati 27,5 miliardi provenienti dalla Regione Veneto per il progetto integrato rii.

Allegato n. 8

LEGGE N. 295/98

Quadro analitico dello stato di attuazione dei finanziamenti

(importi in lire milioni)

Soggetti	LIMITI DI IMPEGNO EX LEGE 295/98		IMPORTI ASSEGNATI			IMPORTI SOTTOSCRITTI CON CONTRATTI DI MUTUO	IMPORTI IMPEGNATI	IMPORTI SPESI
	anno 1999	anno 2000	anno 1999	anno 2000	totale			
Stato in concessione (Consorzio Venezia Nuova)	=	=	=	=	=	=	=	=
L. 798/84, art. 3 lett. a) Opere alle bocche								
L. 798/84, art. 3 lett. a), d) Rinforzo moli								
L. 798/84, art. 3 lett. a), c) Difesa abitati, insulae, margin.								
L. 798/84, art. 3 lett. a) Morfologia e arresto degrado								
L. 798/84, art. 3 lett. a) Servizio Informativo								
L. 798/84, art. 3 lett. d) Ausili alla navigazione								
L. 798/84, art. 3 lett. d) Difesa litorali								
L. 798/84, art. 3 lett. l) Valli da pesca								
Altri Enti :	7.500	8.000	90.089	97.400	187.489		80.796	29.022
Università degli Studi - dati al 31.12.2000	1.500	2.000	18.189	25.000	43.189	(2)	43.189	175
Autorità Portuale di Venezia - dati al 31.12.2000	1.000	1.000	12.000	12.000	24.000	(2)	24.000	4.035
Aeroporto Marco Polo - dati al 31.12.2000	1.000	1.000	12.000	12.000	24.000		24.000	24.000
CO.RI.LA. - dati al 31.10.2000	500	500	6.000	6.000	12.000	(2)	12.000	6.850
Diocesi Patriarcato di Venezia - dati al 31.12.2000	1.000	1.000	12.500	13.000	25.500	(2)	25.500	25.500
Biennale di Venezia - dati al 31.12.2000	1.000	1.000	12.000	12.000	24.000	(2)	24.000	14.236
Querini Stampalia - dati al 31.12.2000	500	500	6.000	6.000	12.000	(1)	6.000	6.000
IUAUV - dati al 31.12.2000	1.000	1.000	11.400	11.400	22.800	(2)	22.800	0
REGIONE VENETO	=	=	=	=	=	=	=	=
L. 798/84, art. 5 lett. a) e L. 360/91, art. 2 lett. b)								
Disinquinamento								
PROVINCIA DI VENEZIA - dati al 31.12.2000								
L. 67/88, art. 17 com.12) Restauro patrimonio storico	1.000	1.000	15.000	15.000	30.000	(2)	30.000	3.950
COMUNE DI VENEZIA - dati al 31.12.2000	1.275	850	15.760	10.400	26.160	(2)	26.160	26.160
L. 798/84, art. 6 lett. a) Risanamento immobili			15.760	10.400	26.160		26.160	11.056
L. 798/84, art. 6 lett. b) Urbanizzazione primaria			=	=	=		=	=
L. 798/84, art. 6 lett. c) Contributi a privati			=	=	=		=	=
L. 798/84, art. 6 lett. d) Insediamenti produttivi			=	=	=		=	=
L. 139/92, art. 5 Progetto integrato rii			=	=	=		=	=
COMUNE DI CHIOGGIA - dati al 31.12.2000	225	150	2.500	1.800	4.300	(2)	4.300	2.500
L. 798/84, art. 6 lett. a) Risanamento Immobili								
L. 360/91, art. 2 lett. c) Infrastrutture								
L. 798/84, art. 6 lett. b) Urbanizzazione primaria								
L. 798/84, art. 6 lett. c) Contributi a privati								
TOTALE	10.000	10.000	123.349	124.600	247.949		113.406	40.313

NOTE

- IMPORTI ASSEGNATI: stima degli importi attivabili con i limiti di impegno quindicennali autorizzati dalla legge con decorrenza dal 1999 e dal 2000.

- IMPORTI SOTTOSCRITTI CON CONTRATTI DI MUTUO: gli importi perfezionati con i relativi contratti di mutuo.

(1) Importo dei contratti di mutuo stipulati a valere sui limiti di impegno con decorrenza dal 1999.

(2) Importo dei contratti di mutuo stipulati a valere sui limiti di impegno con decorrenza dal 1999 e dal 2000.

- IMPORTI IMPEGNATI: - per Stato in Amministrazione diretta, Regione Veneto, Comuni di Venezia e di Chioggia e per gli altri Enti Pubblici, sono gli importi destinati con delibera degli organi competenti.

- per Stato in Concessione, sono gli importi destinati mediante convenzioni tra l'Amministrazione Concedente e il Concessionario Consorzio Venezia Nuova registrate da parte della Delegazione Regionale per il Veneto della Corte dei Conti.

LEGGE N. 448/98

Quadro analitico dello stato di attuazione dei finanziamenti

(importi in lire milioni)

Soggetti	LIMITI DI IMPEGNO EX LEGGE 448/98			IMPORTI ASSEGNATI				IMPORTI SOTTOSCRITTI CON CONTRATTI DI MUTUO	IMPORTI IMPEGNATI	IMPORTI SPESI
	anno 1999	anno 2000	anno 2001	anno 1999	anno 2000	anno 2001	totale			
Stato in concessione (Consorzio Venezia Nuova) - dati al 31.12.00	22.000	6.000	10.000	287.000	78.000	130.000	495.000	(3) 495.000	495.000	17.661
L. 798/84, art. 3 lett. a) Opere alle bocche				5.441	4.032	0	9.473			577
L. 798/84, art. 3 lett. a), d) Rinforzo moli				10.000	0	0	10.000			487
L. 798/84, art. 3 lett. a), c) Difesa abitati, insulae, margin.				34.386	10.000	35.000	79.386			3.028
L. 798/84, art. 3 lett. a) Morfologia e arresto degrado				207.344	57.973	88.000	353.317			11.815
L. 798/84, art. 3 lett. a) Servizio Informativo				7.000	3.750	4.000	14.750			478
L. 798/84, art. 3 lett. d) Ausili alla navigazione				22.829	2.245	3.000	28.074			1.277
L. 798/84, art. 3 lett. d) Difesa litorali										
L. 798/84, art. 3 lett. l) Valli da pesca										
Altri Enti :	2.167	1.000	1.000	0	0	0	0		0	0
Azienda speciale porto Chioggia (*)	250									
Aeroporto Marco Polo (**)	1.500	1.000	1.000					(1) 6.000		
Diocesi di Chioggia - dati al 31.12.2000 (*)	417	0	0							
REGIONE VENETO - dati al 31.12.2000 (*)	22.000	6.000	10.000	264.000	72.000	120.000	456.000	(3) 456.000	456.000	0
L. 798/84, art. 5 lett. a) e L. 360/91, art. 2 lett. b)										
Disinquinamento							391.000		391.000	0
L. 798/84, art. 5 lett. a) Acquedotti							65.000		65.000	0
PROVINCIA DI VENEZIA	-	-	-							
L. 67/88, art. 17 com L2) Restauro patrimonio storico										
COMUNE DI VENEZIA - dati al 31.12.00 (**)	20.600	5.800	7.500	255.000	76.000	90.000	421.000	(3) 421.000	358.471	41.171
L. 798/84, art. 6 lett. a) Risanamento immobili				154.158	7.290	12.700	174.148		134.984	25.107
L. 798/84, art. 6 lett. b) Urbanizzazione primaria				35.122	10.500	22.300	67.922		54.597	4.143
L. 798/84, art. 6 lett. c) Contributi a privati				37.200	5.000		42.200		37.200	3.630
L. 798/84, art. 6 lett. d) Insediamenti produttivi				24.345	13.210	10.000	47.555		47.516	2.187
L. 139/92, art. 5 Progetto integrato rii (**)				4.175	40.000	45.000	89.175		84.174	6.104
COMUNE DI CHIOGGIA - dati al 31.12.2000 (*)	3.233	1.200	1.500	46.400	14.440	18.000	78.840	(2) 54.840	60.840	571
L. 798/84, art. 6 lett. a) Risanamento Immobili										
L. 360/91, art. 2 lett. c) Infrastrutture										
L. 798/84, art. 6 lett. b) Urbanizzazione primaria										
L. 798/84, art. 6 lett. c) Contributi a privati										
TOTALE	70.000	20.000	30.000	852.400	240.440	358.000	1.450.840		914.311	59.403

NOTE

- IMPORTI ASSEGNATI: stima degli importi attivabili con i limiti di impegno quindicennali autorizzati dalla legge con decorrenza dal 1999, dal 2000 e dal 2001.

- IMPORTI SOTTOSCRITTI CON CONTRATTI DI MUTUO: gli importi perfezionati con i relativi contratti di mutuo :

(1) Importo dei contratti di mutuo stipulati a valere sui limiti di impegno con decorrenza dal 1999.

(2) Importo dei contratti di mutuo stipulati a valere sui limiti di impegno con decorrenza dal 1999 e dal 2000.

(3) Importo dei contratti di mutuo stipulati a valere sui limiti di impegno con decorrenza dal 1999, dal 2000 e dal 2001.

- IMPORTI IMPEGNATI: - per Stato in Amministrazione diretta, Regione Veneto, Comuni di Venezia e di Chioggia e per gli altri Enti Pubblici, sono gli importi destinati con delibera degli organi competenti.

- per Stato in Concessione, sono gli importi destinati mediante convenzioni tra l'Amministrazione Concedente e il Concessionario Consorzio Venezia Nuova registrate da parte della Delegazione Regionale per il Veneto della Corte dei Conti.

- Finanziamenti per progetto integrato rii (Legge n. 139/92, art. 5):

(*) L'art. 3 della Legge n. 139/92 prevede che una quota pari al 10% delle disponibilità derivanti dai limiti di impegno autorizzati per la Regione Veneto venga destinata alla realizzazione del progetto integrato per i rii di Venezia mediante accordi di programma con il Comune di Venezia. Pertanto, gli importi disponibili, impegnati e spesi riferiti alla Regione Veneto comprendono le somme destinate al Comune di Venezia per il progetto integrato rii.

(**) Agli importi assegnati indicati vanno sommati 48 miliardi provenienti dalla Regione Veneto per il progetto integrato rii.

- Finanziamenti per Enti diversi:

(*) I limiti di impegno all'Azienda Speciale Porto Chioggia e alla Diocesi di Chioggia, del valore indicato, sono stati concessi attraverso il Comune di Chioggia. Gli importi disponibili riferiti al Comune di Chioggia comprendono, pertanto, tali somme.

(**) I limiti di impegno all'Aeroporto Marco Polo di Venezia, del valore indicato, sono stati concessi attraverso il Comune di Venezia. Gli importi disponibili riferiti al Comune di Venezia comprendono, pertanto, tali somme.

Allegato n. 10

LEGGE N. 488/99

Quadro analitico dello stato di attuazione dei finanziamenti

(importi in lire milioni)

Soggetti	LIMITI DI IMPEGNO EX LEGE 488/99		IMPORTI ASSEGNATI			IMPORTI SOTTOSCRITTI CON CONTRATTI DI MUTUO	IMPORTI IMPEGNATI	IMPORTI SPESI
	anno 2001	anno 2002	anno 2001	anno 2002	totale			
Stato in concessione (Consorzio Venezia Nuova) - dati al 31.12.2000	17.700	16.500	210.000	210.000	420.000	(1) 230.000	0	0
L. 798/84, art. 3 lett. a) Opere alle bocche L. 798/84, art. 3 lett. a), d) Rinforzo moli L. 798/84, art. 3 lett. a), c) Difesa abitati, insulae, margin. L. 798/84, art. 3 lett. a) Morfologia e arretrato degrado L. 798/84, art. 3 lett. a) Servizio Informativo L. 798/84, art. 3 lett. d) Ausili alla navigazione L. 798/84, art. 3 lett. d) Difesa litorali L. 798/84, art. 3 lett. l) Valli da pesca								
Altri Enti:	2.500	3.000	30.800	36.000	66.800		0	0
Diocesi Patriarcato di Venezia - dati al 31.12.2000	800	1.000	10.000	12.000	22.000	(1) 10.000	0	0
Biennale di Venezia	900	1.000	10.800	12.000	22.800			
Procuratoria di S. Marco - dati al 31.12.2000	800	1.000	10.000	12.000	22.000	(1) 10.000	0	0
REGIONE VENETO	15.500	15.000	186.000	180.000	366.000			
L. 798/84, art. 5 lett. a) e L. 360/91, art. 2 lett. b) Disinquinamento								
PROVINCIA DI VENEZIA								
L. 67/88, art. 17 com.12) Restauro patrimonio storico	=	=						
COMUNE DI VENEZIA - dati al 31.12.2000	12.300	13.500	133.000	153.000	286.000	(2) 286.000	112.892	519
L. 798/84, art. 6 lett. a) Risanamento immobili			98.312	59.587	157.899		33.900	519
L. 798/84, art. 6 lett. b) Urbanizzazione primaria			5.950	17.181	23.131		10.000	0
L. 798/84, art. 6 lett. c) Contributi a privati			15.000	29.000	44.000		14.692	0
L. 798/84, art. 6 lett. d) Insediamenti produttivi			13.738	2.932	16.670		11.000	0
L. 139/92, art. 5 Progetto integrato riù				44.300	44.300		43.300	0
COMUNE DI CHIOGGIA - dati al 31.12.99 (*)	2.000	2.000	24.000	24.000	48.000		2.500	0
L. 798/84, art. 6 lett. a) Risanamento Immobili L. 360/91, art. 2 lett. c) Infrastrutture L. 798/84, art. 6 lett. b) Urbanizzazione primaria L. 798/84, art. 6 lett. c) Contributi a privati								
TOTALE	50.000	50.000	583.800	603.000	1.186.800		115.392	519

NOTE

- IMPORTI ASSEGNATI: stima degli importi attivabili con i limiti di impegno quindicennali autorizzati dalla legge con decorrenza dal 2001 e dal 2002.

- IMPORTI SOTTOSCRITTI CON CONTRATTI DI MUTUO: gli importi perfezionati con i relativi contratti di mutuo

(1) Importo dei contratti di mutuo stipulati a valere sui limiti di impegno con decorrenza dal 2001.

(2) Importo dei contratti di mutuo stipulati a valere sui limiti di impegno con decorrenza dal 2001 e dal 2002.

- IMPORTI IMPEGNATI: - per Stato in Amministrazione diretta, Regione Veneto, Comuni di Venezia e di Chioggia e per gli altri Enti Pubblici, sono gli importi destinati con delibera degli organi competenti.

- per Stato in Concessione, sono gli importi destinati mediante convenzioni tra l'Amministrazione Concedente e il Concessionario Consorzio Venezia Nuova registrate da parte della Delegazione Regionale per il Veneto della Corte dei Conti.

- Finanziamenti per Enti diversi:

(*) Attraverso il Comune di Chioggia, sono stati finanziati l'AULSS 14, l'Istituto Cavanis, l'Istituto Salesiano S. Giusto, la Diocesi di Chioggia e il circolo Nautico, per interventi volti alla rivitalizzazione socio - economica e culturale della città di Chioggia.

Venezia, 21 settembre 2001

Allegato n. 11

RELAZIONE AL PARLAMENTO SUGLI INTERVENTI PER LA SALVAGUARDIA DI VENEZIA

Aggiornamento al 31 dicembre 2000

TABELLA DI SINTESI DEI FINANZIAMENTI ASSEGNATI, IMPEGNATI E SPESI

CON LE LEGGI 798/84 E SUCCESSIVI RIFINANZIAMENTI, 139/92, 539/95, 515/96, 345/97, 295/98 E 448/98

	Importi lordi in Lire milioni					
	(A)	(B)	(B/A)	(C)	(C/A)	
	IMPORTI ASSEGNATI	IMPORTI IMPEGNATI	Importi impegnati rispetto importi disponibili (%)	IMPORTI SPESI	Importi spesi rispetto importi disponibili (%)	
	(A)	(B)	(B/A)	(C)	(C/A)	
STATO IN AMMINISTRAZIONE DIRETTA	329.955	327.754	99%	304.399	92%	
STATO IN CONCESSIONE (CONSORZIO VENEZIA NUOVA)	3.819.937	3.819.937	100%	2.296.397	60%	
REGIONE VENETO (*)	2.340.775	2.095.588	90%	686.119	29%	
PROVINCIA DI VENEZIA	187.305	131.967	70%	91.165	49%	
COMUNE DI VENEZIA (*)	2.410.135	2.320.143	96%	1.292.951	54%	
COMUNE DI CHIOGGIA	378.899	358.907	95%	127.747	34%	
ALTRI ENTI	677.009	474.125	70%	338.205	50%	
TOTALE GENERALE	10.144.014	9.578.421	94%	5.136.983	51%	

(*) L'art. 3 della Legge 139/92 prevede che una quota pari al 10% delle disponibilità derivanti dai limiti di impegno autorizzati per la Regione Veneto venga assegnata al Comune di Venezia per la realizzazione del progetto integrato per i rii. I valori indicati per il Comune di Venezia sono al netto di tale quota.

Allegato n. 12

RELAZIONE AL PARLAMENTO SUGLI INTERVENTI PER LA SALVAGUARDIA DI VENEZIA

CONFRONTO DELLO STATO DI ATTUAZIONE

	Importi lordi in Lire milioni					
	IMPORTI TOTALI ASSEGNATI	SOMME SPESE				Variazione in percentuale
		Stato attuazione al 31.12.1999		Stato attuazione al 31.12.2000		
(A)	Importi spesi (B)	% (B/A)	Importi spesi (C)	% (C/A)	(D)	
STATO IN AMMINISTRAZIONE DIRETTA	329.955	91%	304.399	92%	+1%	
STATO IN CONCESSIONE (CONSORZIO VENEZIA NUOVA)	3.819.937	53%	2.296.397	60%	+7%	
REGIONE VENETO	2.340.775	23%	686.119	29%	+6%	
PROVINCIA DI VENEZIA	187.305	13%	91.165	49%	+36%	
COMUNE DI VENEZIA	2.410.135	45%	1.292.951	54%	+8%	
COMUNE DI CHIOGGIA	378.899	27%	127.747	34%	+6%	
ALTRI ENTI	677.009	39%	338.205	50%	+11%	
TOTALE	10.144.014	43%	5.136.983	51%	-8%	

Venezia, 21 settembre 2001

ELENCO DOCUMENTI ALLEGATI

- Documento A* *Ministero delle Infrastrutture e dei Trasporti – Magistrato alle Acque - Stato di attuazione degli interventi dello Stato in amministrazione diretta - Aggiornamento al 31 dicembre 2000*
- Documento B* *Consorzio Venezia Nuova - Stato di attuazione degli interventi di competenza dello Stato in concessione al Consorzio Venezia Nuova – Aggiornamento al 31 dicembre 2000*
- Documento C* *Regione del Veneto Interventi per la salvaguardia di Venezia – Quadri di utilizzazione delle risorse finanziarie inerenti le opere finanziate con la legislazione speciale per Venezia - Aggiornato al 31 dicembre 2000*
- Documento D* *Provincia di Venezia – Stato di attuazione delle attività svolte dall'Amministrazione Provinciale con i fondi della Legge Speciale su Venezia – Aggiornato al 31 dicembre 2000*
- Documento E* *Comune di Venezia – Interventi per la salvaguardia di Venezia e la sua laguna – Stato di avanzamento dei finanziamenti provenienti dalla legislazione speciale per Venezia – Aggiornamento dicembre 2000*
- Documento F* *Comune di Chioggia – Interventi per la salvaguardia di Venezia – Stato di attuazione al 31 dicembre 2000*
- Documento G* *Università Ca' Foscari di Venezia – Relazione sullo stato di attuazione degli interventi per la salvaguardia di Venezia - Aggiornamento al 31 dicembre 2000*
- Documento H* *Istituto Universitario di Architettura di Venezia - I.U.A.V. – Utilizzazione fondi Legge n. 139/92 e seguenti – Stato dei finanziamenti aggiornato al 31 dicembre 2000*
- Documento I* *Procuratoria di San Marco - Venezia*
- Documento L* *Autorità Portuale di Venezia – Stato di attuazione degli interventi di competenza dell'Autorità Portuale finanziati dalla Legislazione Speciale per Venezia - Aggiornamento al 31 dicembre 2000*
- Documento M* *Fondazione Scientifica Querini Stampalia – Quadro riassuntivo degli interventi e delle spese aggiornato al 31 dicembre 2000*

- Documento N* *SAVE Aeroporto di Venezia Marco Polo* – Attività svolte a fronte dei finanziamenti ottenuti con la legislazione speciale - Aggiornamento al 31 dicembre 2000
- Documento O* *Consorzio per la gestione del Centro di Coordinamento delle attività di ricerca inerenti il sistema lagunare di Venezia – CO.RI.LA* Stato di attuazione delle attività a fronte dei finanziamenti ottenuti con la legislazione speciale - Aggiornata al 31 dicembre 2000
- Documento P* *Diocesi Patriarcato di Venezia* – Stato di attuazione interventi finanziati dalla legislazione speciale - Aggiornamento al 31 dicembre 2000
- Documento Q* *Diocesi di Chioggia* – Stato di attuazione interventi finanziati dalla legislazione speciale - Aggiornamento al 31 dicembre 2000
- Documento R* *La Biennale di Venezia*

Documento A ***Ministero delle Infrastrutture e dei Trasporti – Magistrato alle Acque***

Stato di attuazione degli interventi dello Stato in
amministrazione diretta - Aggiornamento al 31 dicembre 2000

MINISTERO DELLE INFRASTRUTTURE E DEI TRASPORTI**MAGISTRATO ALLE ACQUE****STATO DI ATTUAZIONE DEGLI INTERVENTI DELLO STATO IN AMMINISTRAZIONE DIRETTA**

Aggiornamento al 31 dicembre 2000

Importi lordi in Lire milioni

COMPETENZA	OBIETTIVI	LEGGE N. 798/84 E SUCCESSIVI RIFINANZIAMENTI (910/86 - 67/88 - 350/91 - 415/92 - 734/94)					
		IMPORTI FINANZIATI (A)	IMPORTI ASSEGNATI (B)	IMPORTI IMPEGNATI (C)	% (C/B)	IMPORTI EROGATI (D)	% (D/B)
Ufficio Salvaguardia	L. 798/84, art. 3 lett. a)	700	700	466	67%	0	0%
Ufficio Salvaguardia	L. 798/84, art. 3 lett. b)	21.685	15.055	14.004	93%	13.996	93%
Ufficio Salvaguardia	L. 798/84, art. 3 lett. c)	6.671	3.842	3.203	83%	3.200	83%
Prov. Reg. alle OO.PP.	L. 798/84, art. 3 lett. e)	150.981	150.981	150.981	100%	141.313	94%
Prov. Reg. alle OO.PP.	L. 798/84, art. 3 lett. f)	23.917	23.917	23.917	100%	23.917	100%
Ufficio Salvaguardia	L. 798/84, art. 3 lett. g)	96.122	96.122	95.845	100%	83.594	87%
Ufficio Salvaguardia	L. 798/84, art. 3 lett. h)	19.726	18.226	18.226	100%	17.267	95%
Prov. Reg. alle OO.PP.	L. 798/84, art. 3 lett. i)	9.026	9.026	9.026	100%	9.026	100%
Prov. Reg. alle OO.PP.	L. 798/84, art. 3 lett. m)	12.086	12.086	12.086	100%	12.086	100%
	TOTALI	340.914	329.955	327.754	99%	304.399	92%

(*) La differenza tra l'assegnato e l'impegnato è dovuto all'accantonamento di £. 330.000.000 e al trasferimento di parte dei fondi ad altro capitolo per il pagamento dei contraffatti.

Venezia, 20 settembre 2001

Documento B Consorzio Venezia Nuova

**Stato di attuazione degli interventi di competenza dello Stato in
concessione al Consorzio Venezia Nuova – Aggiornamento al 31
dicembre 2000**

MAGISTRATO ALLE ACQUE
VENEZIA
20. LUG. 2001
GABINETTO

[Handwritten signature]

ISP. LAGUNE

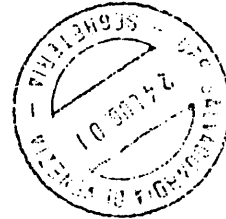

CONSORZIO VENEZIA NUOVA

Venezia, 13 LUG. 2001
Prot. n. 13203pr/ndo/mar

SEZ. 1'	
SEZ.	
SEZ. 2'	
SEZ. 3'	
SEZ. 4'	
SEZ. 5'	

Al
MAGISTRATO ALLE ACQUE
Palazzo X Savi
30124 VENEZIA

[Handwritten signature: Ing. Capo]

Oggetto: Invio documentazione.

[Handwritten mark]

Come consuetudine trasmettiamo lo "Stato di attuazione degli interventi di competenza dello Stato in concessione al Consorzio Venezia Nuova", aggiornato al 31 dicembre 2000, da inserire nella annuale Relazione al Parlamento.

Cordiali saluti.

CONSORZIO VENEZIA NUOVA

[Handwritten signature]

All.c.s.

MAGISTRATO ALLE ACQUE
UFF. SALVAGUARDIA - VENEZIA
24. LUG. 2001
Prot.N. 5575

[Handwritten signature]

1. ***IL PIANO GENERALE DEGLI INTERVENTI PER LA SALVAGUARDIA FISICA E AMBIENTALE DI VENEZIA E DELLA LAGUNA***

La singolarità del caso Venezia, l'esigenza di garantire la difesa fisica di una città assolutamente straordinaria per patrimonio culturale, storico, artistico e architettonico hanno imposto di affrontare il grave problema del recupero e della salvaguardia dell'intero bacino lagunare attraverso una specifica legislazione speciale (Leggi n. 171/73, n. 798/84 e n. 139/92) secondo la quale la salvaguardia di Venezia è questione di "preminente interesse nazionale".

L'impegno dello Stato italiano per Venezia è stato e continua ad essere di grandissimo rilievo, rispetto ai diversi e integrati obiettivi definiti dall'apposito quadro normativo: difesa dalle acque alte, riequilibrio ambientale, restauro e conservazione del patrimonio architettonico, sviluppo socio-economico.

Per perseguire gli obiettivi di competenza dello Stato, Magistrato alle Acque di Venezia e Consorzio Venezia Nuova (Concessionario dello Stato, ex art. 3 Legge n. 798/84) agiscono in base a un Piano generale degli interventi che, redatto nel 1987 ed approvato, nella seduta dell'11 marzo 1987, dal Comitato di Indirizzo Coordinamento e Controllo ex art. 4 Legge n. 798/84, è stato adeguato e aggiornato nel 1991. Tale documento è articolato secondo linee di azione distinte ma in reciproca relazione: la difesa dalle acque alte eccezionali e medio-alte; la difesa dalle mareggiate; il recupero della morfologia lagunare; il riequilibrio ambientale.

Il Piano generale degli interventi è stato formulato sugli indirizzi forniti dal Comitato ex art. 4 Legge n. 798/84 e contiene le conclusioni di anni di confronti, di studi e di progettazioni generali con i quali sono state esaminate alternative diverse ed è stata valutata la fattibilità del sistema delle opere e di ciascuna di esse con riguardo alla loro compatibilità ambientale ed alla loro reciproca influenza.

Il Piano, nella sua definitiva versione del 1991, è stato approvato dal Magistrato alle Acque di Venezia, su parere del Comitato Tecnico di Magistratura, dallo stesso Comitato di

Indirizzo, Coordinamento e Controllo nel 1991 e dal Parlamento che lo ha richiamato nella Legge speciale n. 139/92 (cfr. art. 3) come riferimento per l'attuazione e lo sviluppo degli interventi programmati.

Detti interventi in parte sono stati realizzati, in parte sono in corso di esecuzione, in parte devono essere avviati. Di questi ultimi, parte sono stati finanziati, e sono già oggetto di atti attuativi della Convenzione generale del 1991, altri debbono essere ancora oggetto di specifici atti.

Al Piano fanno riferimento otto specifici progetti generali:

- Progetto delle opere mobili: approvato nel novembre 1992 e valutato positivamente dal Consiglio Superiore dei Lavori Pubblici nell'ottobre 1994 e nel febbraio 1999;
- Progetto per la difesa locale delle "insulae" dalle acque medio alte: approvato nel luglio 1992;
- Progetto per il rinforzo dei litorali: approvato nel settembre 1990;
- Progetto per la ristrutturazione dei moli foranei: approvato nel luglio 1991;
- Progetto per il recupero morfologico: approvato nel luglio 1993;
- Progetto per l'arresto e l'inversione del degrado: approvato nel luglio 1994;
- Progetto di fattibilità per la riapertura delle valli da pesca: approvato nel luglio 1993;
- Progetto operativo per l'allontanamento del traffico petrolifero dalla laguna di Venezia: una prima soluzione approvata nel settembre 1994 ed una seconda nel luglio 1997.

L'attuazione dei progetti generali è avvenuta negli anni, e avviene tuttora, attraverso la definizione dei singoli interventi con appositi progetti esecutivi che vengono a loro volta approvati dall'Amministrazione Concedente e dai diversi enti di volta in volta competenti.

Il riequilibrio e la difesa ambientale di un territorio fragile e articolato come la laguna hanno comportato la necessità di lunghe fasi di studio, di sperimentazioni mirate, di monitoraggi *ex ante* ed *ex post*, di messa a punto di modelli matematici e fisici, di ampie e cadenzate campagne di misura, di una laboriosa elaborazione per individuare strategie di intervento e metodologie operative efficaci, gradualità, flessibili e reversibili.

In altri termini si sta procedendo in modo che ogni opera, quale momento terminale di una più complessa azione (di studio, sperimentazione e progettazione) venga attuata in via graduale, garantendo una flessibilità idonea e necessaria a renderne reversibili gli effetti.

La dimensione, 550 km², l'articolazione del territorio della laguna, morfologicamente molto differenziato, e le caratteristiche del sistema dei progetti hanno comportato la necessità, al fine di conseguire gli obiettivi generali e integrati previsti dalla legge, di un'attenta gestione e di un meticoloso coordinamento dei numerosissimi interventi diffusi nel bacino lagunare, più di 300, collocati in punti diversi, spesso con caratteristiche, modalità operative e obiettivi differenti.

2. **LO STATO DI ATTUAZIONE DEI FINANZIAMENTI**

Gli interventi dello Stato in concessione al Consorzio Venezia Nuova riguardano i seguenti obiettivi, richiamati anche dall'art. 3 lettere a), c), d) e l) della Legge n. 798/84 e dall'art. 2, 1° comma lettera a) della Legge n. 360/91 nonché dalla Legge n. 139/92:

- difesa dalle acque alte eccezionali;
- difesa locale dalle acque medio-alte;
- ristrutturazione dei moli foranei alle tre bocche lagunari;
- difesa dalle mareggiate;
- recupero della morfologia lagunare;
- arresto del degrado dell'ecosistema lagunare;
- allontanamento del traffico petrolifero dalla laguna;
- ausilii luminosi alla navigazione;
- apertura delle valli da pesca;
- costituzione e potenziamento del Servizio Informativo.

La Legge n. 139/92 prevede, come già indicato, che gli interventi affidati in concessione siano realizzati secondo uno specifico strumento programmatico ovvero secondo il Piano generale degli interventi allegato alla Convenzione Generale tra il Ministero dei Lavori Pubblici e il concessionario, approvato dal Comitato ex art. 4 Legge n. 798/84 nell'adunanza del 19 giugno 1991.

Il totale degli importi finanziati dalla legislazione speciale per Venezia e impegnati al 31 dicembre 2000 per la realizzazione dei suddetti interventi in concessione al Consorzio Venezia Nuova è pari a 3.820 miliardi di lire.

Con riferimento all'Allegato n. 1, per importi finanziati si intendono gli importi complessivamente finanziati dalla legislazione speciale per Venezia in favore delle attività del Consorzio Venezia Nuova dal 1984 al 31.12.2000.

Sono inclusi anche gli importi che sono già stati o saranno attivati a valere sui limiti di impegno resi disponibili dalla recente Legge n. 448/98 con decorrenza dal 1999, dal 2000 e dal 2001.

Per **importi sottoscritti** si intendono gli importi relativi a Convenzioni sottoscritte tra Magistrato alle Acque e Consorzio Venezia Nuova (v. **Allegato n. 1**). Al 31.12.2000 gli importi sottoscritti per le Leggi n. 798/84, n. 139/92, n. 539/95, n. 515/96, n. 345/97 e n. 448/98 sono pari al 100% degli importi finanziati. In particolare, in relazione alla recente Legge n. 448/98, sono stati sottoscritti tre atti: nel corso del 1999, un atto con le somme reperite a valere sui limiti di impegno con decorrenza dal 1999 (15^a Convenzione) e nel corso del 2000 due atti finanziati con le somme reperite a valere sui limiti di impegno con decorrenza dal 2000 (16^a Convenzione) e con decorrenza dal 2001 (17^a Convenzione). L'elenco delle Convenzioni sottoscritte e il loro avanzamento è riportato nell'**Allegato n. 2**.

Per **importi impegnati** si intendono gli importi relativi a Convenzioni il cui Decreto Presidenziale approvativo è già stato registrato da parte della Delegazione Regionale per il Veneto della Corte dei Conti. Al 31.12.2000 risultano, pertanto, impegnati tutti gli importi sottoscritti (v. **Allegato n. 1**).

Per **importi spesi** al 31.12.2000 si intendono gli importi prodotti a tale data. Al 31.12.2000 risulta speso il 60% degli importi finanziati (v. **Allegato n. 1**) reperiti a valere sulle Leggi n. 798/84, n. 139/92, n. 539/95, n. 515/96, n. 345/97 e n. 448/98.

Per singole Leggi:

- il Consorzio Venezia Nuova, a valere sulla Legge n. 798/84 e successivi **rifinanziamenti** (Leggi n. 910/86, n. 67/88, n. 360/91), ha ottenuto un finanziamento che ammonta complessivamente a 778 miliardi. A valere su tali somme, il Consorzio Venezia Nuova ha sottoscritto dal 1985 al 1992 otto Convenzioni, sei con il Magistrato alle Acque e due con il Genio Civile Opere Marittime, e numerosi Atti Aggiuntivi a tali Convenzioni per un importo complessivo di 778 miliardi circa. Gli importi spesi al 31.12.2000 sono 775 miliardi, pari a quasi il 100% degli importi finanziati.
- Il Consorzio Venezia Nuova, a valere sui limiti di impegno quindicennali autorizzati dalla Legge n. 139/92 con decorrenza dal 1993 e dal 1994, ha stipulato con gli istituti finanziatori due contratti di mutuo e successivi atti aggiuntivi, che hanno complessivamente reso disponibili 1.035 miliardi. Con tali somme sono state

sottoscritte due Convenzioni e alcuni atti aggiuntivi alle Convenzioni stesse, per un importo complessivo di 1.035 miliardi (100% dell'importo disponibile). Gli importi spesi relativamente alla Legge n. 139/92 sono pari a 911 miliardi (88% degli importi finanziati) al 31.12.2000.

- Il Consorzio Venezia Nuova, a valere sui limiti di impegno quindicennali autorizzati dalla Legge n. 539/95 con decorrenza dal 1996 e dal 1997, ha stipulato con gli istituti finanziatori due contratti di mutuo e successivi atti aggiuntivi, che hanno reso disponibili 233 miliardi. Con tali somme sono state finanziate due Convenzioni con il Magistrato alle Acque e due atti aggiuntivi alle Convenzioni originarie, per un importo complessivo di 233 miliardi. Gli importi spesi al 31.12.2000 relativamente alla Legge n. 539/95 sono pari a 173 miliardi circa (74% degli importi finanziati).
- A valere sui limiti di impegno quindicennali autorizzati dalla Legge n. 515/96 con decorrenza dal 1997 e dal 1998, il Consorzio Venezia Nuova ha stipulato con gli istituti finanziatori due contratti di mutuo e successivi atti aggiuntivi che hanno reso disponibili 847 miliardi. Con tali somme sono state sottoscritte due Convenzioni (la 11^a e la 12^a) e alcuni atti aggiuntivi con il Magistrato alle Acque per un importo complessivo pari a 847 miliardi, tutti disponibili al 31.12.2000. Gli importi spesi al 31.12.2000 relativamente alla Legge n. 515/96 sono pari a 366 miliardi (43% degli importi finanziati).
- A valere sui limiti di impegno quindicennali autorizzati dalla Legge n. 345/97 con decorrenza dal 1998 e dal 1999, il Consorzio Venezia Nuova ha stipulato con gli istituti finanziatori due contratti di mutuo e successivi atti aggiuntivi che hanno reso disponibili 432 miliardi. Con tali somme sono state sottoscritte due Convenzioni (la 13^a e la 14^a) e alcuni atti aggiuntivi con il Magistrato alle Acque per un importo complessivo pari a 432 miliardi, tutti disponibili al 31.12.2000. Gli importi spesi al 31.12.2000 relativamente alla Legge n. 345/97 sono pari a 53 miliardi (12% degli importi finanziati), data la recente operatività delle Convenzioni e degli Atti aggiuntivi.
- A valere sui limiti di impegno quindicennali autorizzati dalla Legge n. 448/98 con decorrenza dal 1999, il Consorzio Venezia Nuova ha stipulato con gli istituti finanziatori un contratto di mutuo che ha reso disponibili 290 miliardi. Con tali somme

è stata sottoscritta in data 1.12.1999 con il Magistrato alle Acque una nuova Convenzione (la 15^a) di importo pari a 287 miliardi, registrata alla Delegazione Regionale per il Veneto della Corte dei Conti in data 10.02.2000. Essa, pertanto, risulta operativa dal primo semestre del 2000.

In data 24.02.2000 il Magistrato alle Acque ha sottoscritto con il Consorzio Venezia Nuova una ulteriore Convenzione (la 16^a), di importo pari a 78 miliardi, a valere sul contratto di mutuo perfezionato dal Concessionario in data 30.11.1999 relativamente ai limiti di impegno con decorrenza dal 2000; essa è stata registrata alla Delegazione Regionale per il Veneto della Corte dei Conti in data 9.05.2000.

Inoltre, il 3.11.2000 il Magistrato alle Acque ha sottoscritto con il Consorzio Venezia Nuova una ulteriore Convenzione (la 17^a), di importo pari a 130 miliardi, a valere sul contratto di mutuo perfezionato dal Concessionario in data 11.07.2000 relativamente ai limiti di impegno con decorrenza dal 2001; essa è stata registrata alla Delegazione Regionale per il Veneto della Corte dei Conti in data 21.12.2000, ma è divenuta operativa a tutti gli effetti dal 1° gennaio 2001.

L'importo complessivo reso disponibile dalla Legge in esame è pari a 495 miliardi.

Gli importi spesi al 31.12.2000 relativamente alla Legge n. 448/98 sono pari a 18 miliardi (4% degli importi finanziati), data la recente operatività delle Convenzioni.

- Inoltre, la **Legge n. 488 del 23 dicembre 1999 (Legge Finanziaria per il 2000)**, per il rifinanziamento degli interventi per la salvaguardia di Venezia e della sua laguna, ha stanziato “limiti di impegno” pari a 50 miliardi con decorrenza dal 2001 e pari a 50 miliardi con decorrenza dal 2002. Il Comitato ex art. 4 Legge n. 798/84, nella seduta del 12 luglio 2000, ha operato la ripartizione dei suddetti limiti di impegno tra i vari Enti, ripartizione che è stata formalizzata da apposito decreto del Ministro del Tesoro, del Bilancio e della Programmazione Economica.

In base a tale ripartizione sono stati destinati al Consorzio Venezia Nuova rispettivamente 17,7 miliardi con decorrenza dal 2001 e 16,5 miliardi con decorrenza dal 2002, quali “limiti di impegno” a valere sui quali potranno essere sottoscritti due contratti di mutuo con gli istituti finanziatori e attivati circa 445 miliardi per finanziare **due nuove Convenzioni** con il Magistrato alle Acque, che pertanto non possono rientrare nei finanziamenti disponibili al 31.12.2000.

Nell'**Allegato n. 3** è riportato lo stato di attuazione degli interventi del Consorzio suddivisi per Legge di finanziamento e secondo gli obiettivi indicati dalle Leggi n. 798/84 e n. 139/92; nelle pagine seguenti è riportato, in modo descrittivo, lo stato di avanzamento degli interventi, suddiviso per ciascun obiettivo, corredato dall'elenco delle opere ultimate e in corso alla data del 31 dicembre 2000.

**STATO DI ATTUAZIONE DEI FINANZIAMENTI ASSEGNATI AL
CONSORZIO VENEZIA NUOVA**
Importi lordi in Lire miliardi

	IMPORTI FINANZIATI	IMPORTI SOTTOSCRITTI AL 31.12.2000	%	IMPORTI IMPEGNATI AL 31.12.2000	%	IMPORTI SPESI AL 31.12.2000	%
	(A)	(B)	(B)/(A)	(C)	(C)/(A)	(D)	(D)/(A)
LEGGE 798/84	777,936	777,936	100%	777,936	100%	775,355	100%
LEGGE 139/92	1035,000	1035,000	100%	1035,000	100%	911,111	88%
LEGGE 539/95	233,000	233,000	100%	233,000	100%	172,629	74%
LEGGE 515/96	847,000	847,000	100%	847,000	100%	366,257	43%
LEGGE 345/97	432,000	432,000	100%	432,000	100%	53,382	12%
LEGGE 448/98	495,000	495,000	100%	495,000	100%	17,661	4%
TOTALE	3819,936	3819,936	100%	3819,936	100%	2296,395	60%

LEGENDA

IMPORTI FINANZIATI: gli importi finanziati complessivamente dalla legislazione speciale per Venezia in favore del Consorzio Venezia Nuova.
 IMPORTI SOTTOSCRITTI AL 31.12.2000: gli importi relativi a convenzioni sottoscritte a tale data tra Magistrato alle Acque e Consorzio Venezia Nuova.
 IMPORTI IMPEGNATI AL 31.12.2000: gli importi impegnati con apposito Decreto del Presidente del Magistrato alle Acque registrato da parte della Delegazione Regionale per il Veneto della Corte dei Conti.
 IMPORTI SPESI AL 31.12.2000: gli importi prodotti a tale data.

**STATO DI ATTUAZIONE DELLE CONVENZIONI SOTTOSCRITTE
TRA IL MINISTERO LAVORI PUBBLICI E IL CONSORZIO VENEZIA NUOVA**
Aggiornamento al 31 dicembre 2000

CONVENZIONE rep. n°	DATA SOTTOSCRIZIONE (B)	LEGGE DI FINANZIAMENTO (C)	IMPORTO DELLA CONVENZIONE (D)	Importi lordi in lire miliardi	
				IMPORTI SPESI (E)	STATO DI ATTUAZIONE AL 31/12/2000 % (E/D)
1 ^A 6479 (*)	12-lug-85	798/84 - 910/86	270,365	270,294	100%
2 ^A 6745 (*)	23-dic-87	910/86 - 67/88	191,350	190,488	100%
3 ^A 7025 (*)	15-dic-89	67/88	124,200	123,896	100%
4 ^A 7138 (*)	21-feb-91	67/88 - 360/91	80,000	79,678	100%
5 ^A 7191 (*)	04-ott-91	67/88	5,000	4,814	96%
6 ^A 7295 (*)	05-giu-92	67/88	59,521	58,903	99%
7 ^A 7322 (*)	03-dic-92	139/92	720,000	680,389	94%
8 ^A 7395 (*)	23-nov-93	139/92	315,000	230,722	73%
9 ^A 7601 (*)	20-mar-96	539/95	78,000	51,208	66%
10 ^A 7637 (*)	29-ott-96	539/95	155,000	121,421	78%
11 ^A 7649 (*)	18-dic-96	515/96	602,000	331,500	55%
12 ^A 7695 (*)	28-lug-97	515/96	245,000	34,757	14%
13 ^A 7725 (*)	23-dic-97	345/97	207,000	17,314	8%
14 ^A 7760 (*)	14-lug-98	345/97	225,000	36,068	16%
15 ^A 7818 (*)	01-dic-99	448/98	287,000	10,561	4%
16 ^A 7844 (*)	24-feb-00	448/98	78,000	2,470	3%
17 ^A 7868 (*)	03-nov-00	448/98	130,000	4,630	4%
1568 (**)	21-nov-87	798/84	7,500	7,500	100%
1685 (**)	20-apr-89	910/86	40,000	39,782	99%
TOTALE			3819,936	2296,395	60%

(*) Convenzioni sottoscritte tra il Ministero Lavori Pubblici - Magistrato alle Acque e Consorzio Venezia Nuova.

(**) Convenzioni sottoscritte tra il Ministero Lavori Pubblici - Genio Civile Opere Marittime e Consorzio Venezia Nuova.

(***) Importi non definitivi in quanto gli interventi di tali convenzioni, già conclusi, sono oggetto di collaudo finale.

STATO DI ATTUAZIONE DEGLI INTERVENTI DELLO STATO IN CONCESSIONE AL CONSORZIO VENEZIA NUOVA																																						
Aggiornamento al 31 dicembre 2000 - Importi lordi in Lire miliardi																																						
OBIETTIVI	LEGGE N. 798/84 E SUCC. RIF.		LEGGE N. 139/92		LEGGE N. 539/95		LEGGE 516/96		LEGGE 345/97		LEGGE 448/98		RIPIELOGO TOTALE																									
	IMPORTI FINANZIATI 31.12.2000	(A)	IMPORTI FINANZIATI 31.12.2000	(B/A)	IMPORTI FINANZIATI 31.12.2000	(C)	IMPORTI FINANZIATI 31.12.2000	(D)	IMPORTI FINANZIATI 31.12.2000	(E)	IMPORTI FINANZIATI 31.12.2000	(F)	IMPORTI FINANZIATI 31.12.2000	(G)	IMPORTI FINANZIATI 31.12.2000	(H)	IMPORTI FINANZIATI 31.12.2000	(I)	IMPORTI FINANZIATI 31.12.2000	(J)	IMPORTI FINANZIATI 31.12.2000	(K)	IMPORTI FINANZIATI 31.12.2000	(L)	IMPORTI FINANZIATI 31.12.2000	(M)	IMPORTI FINANZIATI 31.12.2000	(N)	IMPORTI FINANZIATI 31.12.2000	(O)	IMPORTI FINANZIATI 31.12.2000	(P)	IMPORTI FINANZIATI 31.12.2000	(Q)				
SALVAGUARDIA FISICA:	499.050	496.772	100%	731.555	146.503	29%	572.882	92%	173.920	29%	129.586	75%	535.104	23%	228.479	40%	231.811	43%	535.104	23%	228.479	40%	129.586	75%	535.104	23%	228.479	40%	129.586	75%	535.104	23%	228.479	40%	129.586	75%	535.104	23%
DIFESA DALLE ACQUE ALTE ECCEZIONALI:																																						
ATTIVITA' PROPEDEUTICHE ALLE OPERE ALLE BOCCHE	166.664	165.018	99%	39.722	23.804	60%	39.510	99%	19.333	49%	17.796	92%	5.677	32%	12.030	68%	5.249	92%	5.677	32%	12.030	68%	5.249	92%	5.677	32%	12.030	68%	5.249	92%	5.677	32%	12.030	68%	5.249	92%	5.677	32%
DIFESA LOCALE DALLE ACQUE MEDIO-ALTE	216.586	216.724	100%	295.986	136.580	63%	239.082	81%	62.093	29%	31.441	51%	313.631	145%	175.524	81%	104.243	39%	313.631	145%	175.524	81%	104.243	39%	313.631	145%	175.524	81%	104.243	39%	313.631	145%	175.524	81%	104.243	39%	313.631	145%
RISTRUTTURAZIONE DEI MOLFORANEI	30.407	30.395	100%	164.859	164.678	100%							13.343	4%			13.343	4%							13.343	4%												
DIFESA DALLE MAREGGIATE	85.393	84.635	99%	231.088	230.612	100%			92.494	108%	80.349	87%	202.453	238%	41.925	49%	108.976	54%	202.453	238%	41.925	49%	108.976	54%	202.453	238%	41.925	49%	108.976	54%	202.453	238%	41.925	49%	108.976	54%	202.453	238%
SALVAGUARDIA AMBIENTALE:	231.705	231.420	100%	264.503	198.820	75%			55.079	25%	39.830	72%	287.785	124%	196.521	85%	120.883	42%	287.785	124%	196.521	85%	120.883	42%	287.785	124%	196.521	85%	120.883	42%	287.785	124%	196.521	85%	120.883	42%	287.785	124%
RECUPERO MORFOLOGICO E ARRESTO DEL DEGRADO DELL'ECOSISTEMA LAGUNARE	231.705	231.420	100%	264.503	198.820	75%			55.079	25%	39.830	72%	287.785	124%	196.521	85%	120.883	42%	287.785	124%	196.521	85%	120.883	42%	287.785	124%	196.521	85%	120.883	42%	287.785	124%	196.521	85%	120.883	42%	287.785	124%
PROGETTI SPECIALI:	22.183	22.177	100%	20.847	20.773	100%			0	0%	0	0%	0	0%	0	0%	0	0%	0	0%	0	0%	0	0%	0	0%	0	0%	0	0%	0	0%	0	0%	0	0%	0	0%
ALLONTANAMENTO DEL TRAFFICO PETROLIFERO DALLA LAGUNA	6.180	6.180	100%																																			
AUSILI LUMINOSI ALLA NAVIGAZIONE	14.365	14.365	100%	15.032	15.032	100%																																
APERTURA DELLE VALLI DA PESCA	1.638	1.632	100%	5.815	5.741	99%																																
SERVIZIO INFORMATIVO	24.998	24.986	100%	17.996	17.637	98%			4.000	16%	3.213	80%	24.111	97%	6.000	28%	12.979	54%	24.111	97%	6.000	28%	12.979	54%	24.111	97%	6.000	28%	12.979	54%	24.111	97%	6.000	28%	12.979	54%	24.111	97%
TOTALI	777.936	775.355	100%	1035.000	911.111	88%			233.000	30%	172.629	74%	847.000	109%	432.000	56%	366.257	43%	847.000	109%	432.000	56%	366.257	43%	847.000	109%	432.000	56%	366.257	43%	847.000	109%	432.000	56%	366.257	43%	847.000	109%

3. LO STATO DI ATTUAZIONE DELLE ATTIVITÀ

SALVAGUARDIA FISICA

Interventi di cui all'Articolo 3 - Lettera a) Legge n. 798/84

3.1. Opere mobili alle bocche di porto per la difesa dalle acque alte eccezionali

3.1.1. Descrizione degli interventi

Gli interventi previsti per la protezione di Venezia e della sua laguna dagli effetti delle alte maree consistono nel sistema di opere mobili alle bocche di porto, in grado di isolare la laguna dal mare per il tempo necessario ad evitare gli allagamenti degli abitati lagunari, integrato da interventi di protezione locale per maree fino a livelli prestabiliti.

Il progetto delle opere mobili ha seguito scrupolosamente i criteri forniti dal voto del Consiglio Superiore del Ministero dei Lavori Pubblici n. 209 del 1982 secondo i quali le opere non devono alterare lo scambio idrico tra mare e laguna, per evitare effetti ambientali negativi, non devono costituire un ostacolo alla navigazione, e quindi una penalizzazione delle importanti attività economiche ad essa collegate, e infine non devono costituire una alterazione del paesaggio.

Secondo le direttive impartite dal Comitato di Indirizzo, Coordinamento e Controllo ex art. 4 Legge n. 798/84 nel voto del 20 marzo 1990, il progetto di massima delle opere alle bocche di porto è proceduto in parallelo a quelli relativi alla per la difesa ad "insula" dei centri urbani lagunari, all'allontanamento del traffico petrolifero, all'apertura delle valli da pesca, al riequilibrio ambientale della laguna.

Le opere progettate consistono, per ciascuna bocca di porto, in una schiera di paratoie mobili incernierate sul fondo, senza strutture intermedie, che, in condizioni normali di marea, restano in posizione di riposo negli alloggiamenti sul fondale del canale di bocca.

Le paratoie, quando si trovano in posizione di riposo, giacciono sul fondo per effetto del peso dell'acqua che contengono.

Per raggiungere la posizione di chiusura esse vengono svuotate dall'acqua mediante immissione di aria compressa. Il sollevamento delle paratoie avviene allora a causa della spinta di galleggiamento.

Le opere mobili sono previste in corrispondenza delle bocche di porto di Lido, Malamocco e Chioggia, con uno sviluppo rispettivamente di 820, 400 e 360 metri.

La dimensione delle sezioni attuali viene rispettata, consentendo quindi di lasciare inalterato lo scambio idrico mare-laguna. L'integrazione tra opere mobili e difese locali consente di limitare l'impiego delle schiere di paratoie alle sole maree maggiori di +100 cm (rispetto al mareografo di Punta della Salute) quota fino alla quale è possibile proteggere il centro storico di Venezia con difese locali. Le opere mobili restano chiuse per la sola durata dell'acqua alta, ossia per circa 4 ore. Con tale strategia è stato possibile rendere ininfluenza l'interferenza delle opere mobili con l'ambiente e con la navigazione.

Inoltre, la flessibilità di gestione, anche in presenza di crescita del livello del mare, di questo sistema integrato di interventi di difesa dalle acque alte, è stata uno dei punti qualificanti rilevati anche dal "Collegio di esperti di livello internazionale" nel loro Parere di Valutazione di Impatto Ambientale.

3.1.2. Stato di attuazione al 31 dicembre 2000

I finanziamenti fino a oggi disponibili per le opere alle bocche di porto sono stati impegnati e spesi per la **progettazione preliminare di massima**, per la successiva **progettazione di massima**, per una complessa e articolata serie di **attività di studio e di sperimentazione** propedeutiche alle suddette progettazioni, per lo svolgimento dello **studio di impatto ambientale (S.I.A.)** delle opere stesse e, infine, per le **attività di approfondimento del progetto di massima** richieste dal Comitato di Indirizzo, Coordinamento e Controllo nella seduta dell'8 marzo 1999.

Sono stati completati gli studi e i monitoraggi utili alla progettazione di massima e le sperimentazioni su modelli matematici e fisici presso i maggiori centri nazionali e internazionali quali: Estramed (Pomezia - Roma), Centro sperimentale di Voltabarozzo (Padova), Danish Hydraulics Laboratory (Danimarca), Delft Hydraulics Institute (Olanda) e Hydraulics Research di Wallingford (Inghilterra).

E' stato costruito anche un prototipo in scala reale di una paratoia (**Modulo Sperimentale Elettromeccanico – MOSE**) costituito dalla paratoia stessa e da una struttura perimetrale, presente solo in questa fase di sperimentazione per il sostegno della paratoia e per il posizionamento degli uffici e dei laboratori con le strumentazioni di controllo.

Il MOSE è rimasto operativo per circa quattro anni (dal 1988 al 1992) presso la bocca di porto di Lido, nel canale di Treporti.

Le attività eseguite con il MOSE hanno consentito la prova sul campo del comportamento di un paratoia e della affidabilità e funzionalità dei componenti meccanici e impiantistici più significativi.

Il **progetto preliminare di massima** (Riequilibrio e Ambiente - **REA**) è stato completato nel luglio del 1989 e approvato dal Comitato Tecnico del Magistrato alle Acque di Venezia nello stesso anno.

Nel 1990, il Comitato di Indirizzo, Coordinamento e Controllo ex art. 4 Legge n. 798/84, con il voto del 20 marzo che recepisce le osservazioni del Consiglio Superiore dei Lavori pubblici, ha autorizzato il Consorzio Venezia Nuova a procedere alla redazione del progetto di massima.

Il **progetto di massima** è stato ultimato nel luglio del 1992, approvato dal Comitato Tecnico del Magistrato alle Acque nel novembre dello stesso anno e inviato, nel gennaio del 1993, ai Comuni di Venezia e di Chioggia e alla Regione del Veneto. Nel febbraio del 1993 il progetto è stato trasmesso al Consiglio Superiore dei Lavori Pubblici. L'approvazione del Consiglio Superiore dei Lavori Pubblici è avvenuta il 18 ottobre 1994. In precedenza, il progetto era stato valutato positivamente da un Comitato indipendente di esperti di alcune tra le più importanti società di ingegneria e di consulenza inglesi, canadesi e americane (Monitor international limited, Acres international limited, Bechtel international inc.).

In data 4 luglio 1995 il Comitato di Indirizzo, Coordinamento e Controllo ex art. 4 Legge n. 798/84 ha deciso di sottoporre alla procedura per la **Valutazione dell'Impatto Ambientale** (V.I.A.) il progetto di massima delle opere mobili alle bocche di porto fissando i criteri da adottare nella fase di preparazione e sviluppo di tale attività.

Nelle sedute del 4 luglio 1995 e del 12 dicembre 1995 il Comitato ex art. 4 Legge n. 798/84, in particolare, ha deciso di dare corso alla procedura per la V.I.A. in adesione al

modello normativo vigente, ma con ulteriori prescrizioni che sono state specificamente indicate nella stessa delibera del Comitato. Una prescrizione in particolare prevedeva che la struttura dello **Studio di Impatto Ambientale (S.I.A.)**, propedeutico al processo valutativo, recepisce i quesiti formulati dall'Amministrazione Comunale di Venezia riguardo ad alcune tematiche quali, ad esempio, l'efficacia degli interventi diffusi come alternativa alle opere mobili. Questa istanza è stata recepita e le risposte ai quesiti sono contenute in appositi allegati al S.I.A..

Tra le altre prescrizioni una riguardava l'istituzione di un "Collegio di esperti di livello internazionale" (nominati con decreto del Presidente del Consiglio dei Ministri).

Il loro giudizio, considerato *super partes*, veniva indicato come parte integrante della Valutazione di Impatto Ambientale.

Ulteriori indicazioni attenevano alla definizione dei rischi derivanti dalle acque alte per le città di Venezia e di Chioggia, da elaborarsi a cura delle rispettive Amministrazioni Comunali con il supporto del Servizio Informativo del Concessionario e dell'Istituto COSES.

Il Magistrato alle Acque e il Consorzio Venezia Nuova, per rispettare le scadenze di presentazione dei documenti deliberate dal Comitato nella seduta del 12 dicembre 1995, si sono attivati per dare luogo ai relativi adempimenti.

Il relativo S.I.A., avviato nel febbraio del 1996 a seguito di approvazione del relativo disciplinare da parte del Magistrato alle Acque di Venezia, è terminato nel mese di aprile del 1997.

In data 18 giugno 1997, il Magistrato alle Acque ha trasmesso la documentazione del S.I.A. ai destinatari istituzionali, ovvero al Ministero dell'Ambiente, al Ministero per i Beni e le Attività Culturali e alla Regione del Veneto, preposti allo svolgimento della procedura.

L'annuncio relativo alla richiesta di pronuncia di compatibilità ambientale del Ministro dell'Ambiente e del Ministro per i Beni e le Attività Culturali è stato pubblicato, su iniziativa del Magistrato alle Acque di Venezia, in data 23 giugno 1997, su quattro quotidiani.

Il Comitato di Indirizzo, Coordinamento e Controllo ex art. 4 Legge n. 798/84, nella seduta del 1° agosto 1997, ha messo a punto un programma di lavoro “ad hoc” e ha fissato le modalità e i termini di pronuncia del Collegio di esperti di livello internazionale e della Commissione di V.I.A.

Tale procedura è stata recepita dal D.P.C.M. del 27 settembre 1997 mentre le nuove scadenze relative al periodo riservato alla pubblica consultazione del S.I.A. e alla conclusione della V.I.A. sono state recepite dal D.P.R. del 7 agosto 1997 pubblicato sulla Gazzetta Ufficiale del 22 settembre 1997.

Pertanto, a partire dal mese di settembre del 1997, si sono svolte le attività del Collegio di esperti di livello internazionale e la fase di istruttoria della Commissione di V.I.A. del Ministero dell’Ambiente.

In data 31 dicembre 1997 si è completata la fase di informazione e consultazione del pubblico (durata 160 giorni) e di formulazione delle relative osservazioni.

Nel mese di aprile del 1998, il Collegio di esperti di livello internazionale ha richiesto una proroga per la consegna della relazione finale, concessa con apposito D.P.C.M. del 29 maggio 1998.

In data 8 luglio 1998, il Collegio ha consegnato il proprio **“Rapporto sul progetto di massima degli interventi alle bocche di porto della laguna di Venezia per la regolazione dei flussi di marea”** al Presidente del Consiglio dei Ministri e ai Ministri dell’Ambiente e dei Lavori Pubblici, con il quale ha espresso un parere favorevole sul progetto.

Il Rapporto costituisce un giudizio indipendente sul S.I.A. delle opere mobili da parte di personalità di grande rilievo professionale e scientifico, per quanto riguarda gli aspetti ambientali, economici, idraulici e tecnologici del progetto. Si ricorda anche che tale parere, come definito dal D.P.C.M. del 27 settembre 1997, concorre alla valutazione complessiva del progetto.

Successivamente, il Rapporto è stato presentato al Comitato ex art. 4 Legge n. 798/984 nella seduta del 21 luglio 1998.

In data 18 settembre 1998, ai sensi dell'art. 29 ter della Legge Regionale n. 33/85, così come modificata dalla Legge Regionale n. 28/90, la Commissione Tecnica Regionale ha esaminato, a sezioni riunite, la relazione sul S.I.A. predisposta dalla Commissione relatrice appositamente incaricata e ha espresso parere favorevole con considerazioni, osservazioni e raccomandazioni sulla compatibilità ambientale del progetto. Con deliberazione n. 3427 del 22 settembre 1998, la **Giunta Regionale del Veneto** ha preso atto di tale parere, approvandolo all'unanimità, e lo ha inoltrato, ai sensi della normativa vigente, al Ministro dell'Ambiente.

In data 9 dicembre 1998, è stato emesso il "**Parere di compatibilità ambientale della Commissione per le Valutazioni di Impatto Ambientale di cui all'art. 18, comma 5 Legge n. 67/88**" relativo agli "interventi alle bocche lagunari per la regolazione dei flussi di marea – Studio di Impatto Ambientale del progetto di massima" che non considera compatibili, con le attuali condizioni di criticità dell'ecosistema di riferimento, le opere proposte.

In data 10 dicembre 1998, la **Direzione generale del Ministero per i Beni e le Attività Culturali** ha espresso il proprio parere favorevole sulla compatibilità ambientale del progetto, subordinatamente al rispetto di alcune prescrizioni.

In data 24 dicembre 1998, è stato emesso il **decreto del Ministro dell'Ambiente, di concerto con il Ministro per i Beni e le Attività Culturali** che "esprime, allo stato, giudizio di compatibilità ambientale negativo sul Progetto" rendendo comunque possibile un suo riesame alla luce dell'attuazione e della valutazione di alcune specifiche attività.

In data 3 febbraio 1999, il **Consiglio Comunale di Chioggia** ha espresso il proprio parere sul progetto, auspicandone l'approfondimento in una fase progettuale più avanzata.

In data 22 febbraio 1999, anche il **Consiglio Comunale di Venezia** ha espresso il proprio articolato parere sul progetto delle opere mobili alle bocche di porto della laguna di Venezia per la regolazione dei flussi di marea ed anch'esso ha auspicato approfondimenti.

In data 26 febbraio 1999, il **Consiglio Superiore dei Lavori Pubblici** ha presentato in Assemblea Generale il proprio parere sul S.I.A. delle opere mobili. Il voto n. 19 riconferma

il parere favorevole già espresso nel 1994 sul progetto di massima e in particolare, sostiene che “sulla base delle conoscenze tecnico scientifiche e degli studi ormai ampiamente sviluppati e nella ribadita inscindibilità dell’attuazione degli interventi di salvaguardia, può affermarsi che la difesa dalle acque alte della città di Venezia non può che essere assicurata dalla regolazione delle bocche lagunari con il sistema delle paratoie mobili; e che pertanto non sussistono motivi ostativi allo sviluppo del progetto esecutivo di tale sistema, anche per poter apportare i miglioramenti e le innovazioni conseguenti allo sviluppo della scienza e della tecnica degli ultimi sei anni”.

In data 8 marzo 1999, il Comitato di Indirizzo, Coordinamento e Controllo ha delineato, mediante un’apposita delibera, le modalità di svolgimento e i contenuti da approfondire di alcune tematiche specifiche, da effettuarsi entro il 31 dicembre 1999, alla luce delle quali il Comitato stesso avrebbe potuto pronunciarsi sull’avvio della progettazione esecutiva delle opere mobili alle bocche di porto lagunari.

La delibera raccomanda anche l’istituzione di un “Ufficio di Piano”, in tempi sufficientemente rapidi e comunque tali da consentire una sua partecipazione alla revisione del Piano generale degli interventi, alla luce dei risultati acquisiti con gli approfondimenti citati.

A seguito di quanto deliberato dal Comitato ex art. 4, Legge n. 798/84 nella seduta dell’8 marzo 1999, il Ministro dei Lavori Pubblici, con lettera del 22 marzo 1999, prot. n. 2597/34/19, ha istituito un **Gruppo di Lavoro per lo svolgimento delle attività del costituendo “Ufficio di Piano per la salvaguardia di Venezia”**, composto dai rappresentanti dei seguenti Enti: Ministero dei Lavori Pubblici; Ministero dell’Ambiente; Ministero per i Beni e le Attività Culturali; Ministero dei Trasporti e Navigazione; Ministero dell’Università e della Ricerca Scientifica; Regione del Veneto; Comune di Venezia; Comune di Chioggia; Magistrato alle Acque (coordinatore).

A partire dal 21 aprile 1999, si sono svolte presso il Magistrato alle Acque di Venezia numerose riunioni del Gruppo di Lavoro (dieci riunioni generali e ventiquattro riunioni su temi tecnici specifici alla data del 24 novembre 1999), per la definizione delle linee guida secondo le quali impostare e svolgere il lavoro e, nella fase finale, per l’esame dei risultati degli approfondimenti condotti.

Nel mese di aprile del 1999, con lettera trasmessa al Concessionario, il Magistrato alle Acque dettagliava le attività di propria competenza nell'ambito di quelle previste dalla delibera dell'8 marzo 1999 e chiedeva al Concessionario stesso di mobilitarsi per realizzare gli approfondimenti richiesti.

Il Consorzio Venezia Nuova, per ottemperare a quanto indicato, nel corso del 1999 ha, pertanto, avviato e sviluppato le attività richieste, regolamentate da tre disciplinari tecnici approvati dal Comitato Tecnico di Magistratura del Magistrato alle Acque.

Queste attività hanno coinvolto studiosi, ricercatori, professionisti, centri di ricerca e istituzioni.

Nel corso della riunione del 24 novembre 1999, il Presidente del Magistrato alle Acque ha illustrato al Gruppo di Lavoro e consegnato una relazione generale su cui i singoli rappresentanti potessero esprimersi entro l'8 dicembre 1999.

Il Presidente del Magistrato alle Acque ha messo a disposizione del Gruppo di Lavoro, presso la sua stessa sede come anche presso il Servizio Informativo, gli elaborati di dettaglio, i rilievi eseguiti e i dati di base.

Entro il 31 dicembre 1999, tutte le osservazioni e i rapporti delle singole Amministrazioni facenti parte del Gruppo di Lavoro sono pervenuti al Presidente del Magistrato alle Acque che ne ha tenuto conto nella elaborazione della sua relazione conclusiva.

Dopo il pronunciamento del Sindaco di Venezia e l'Ordine del giorno votato a maggioranza dal Consiglio Comunale, nel mese di giugno del 2000, in cui si chiedeva un "ulteriore stadio di approfondimento progettuale dell'intervento con paratoie mobili alle bocche di porto, opportunamente modificato per garantire la migliore agibilità delle attività portuali e da finalizzare al confronto con le alternative prospettate" (nessuna chiusura alle bocche, ma modifica della loro configurazione; chiusura fissa), in data 12 luglio 2000 si è svolta la riunione del Comitato ex art. 4 Legge n. 798/84 che doveva decidere, tra l'altro, l'eventuale passaggio alla fase esecutiva del progetto delle opere mobili. Nel corso della seduta, il Presidente del Consiglio dei Ministri ha preso atto dell'avvenuto completamento, da parte del Gruppo di lavoro, degli studi, degli approfondimenti e delle attività richieste dalla delibera dell'8 marzo 1999.

Vista la divergenza di pareri sull'avvio di una fase progettuale esecutiva, tra il giudizio del Ministro dell'Ambiente e quello del Ministro dei Lavori Pubblici proponente l'opera, il Presidente ha deciso che la questione fosse rimessa al Consiglio dei Ministri.

In data 14 luglio 2000, il Tribunale Amministrativo Regionale per il Veneto (TAR) ha annullato, per vizi formali e sostanziali, il decreto di compatibilità ambientale negativo del progetto, che era stato emesso nel dicembre 1998 dal Ministro dell'Ambiente, di concerto con il Ministro per i Beni e le Attività Culturali, e che recepiva la posizione, precedentemente espressa, della Commissione di VIA.

I ricorsi contro il decreto erano stati avanzati dalla Regione del Veneto, dall'Ascom (Associazione commercianti ed esercenti di Venezia) e da società di vallicoltori.

Ultimi sviluppi

Anche se la presente relazione riporta l'aggiornamento delle attività al 31 dicembre 2000, è importante segnalare che, in data 15 marzo 2001, il Consiglio dei Ministri ha espresso, mediante specifica deliberazione, la propria posizione in merito alla prosecuzione della progettazione delle opere mobili alle bocche di porto.

Tale documento si basa, fra le altre, su un'importante premessa: "che si manifesta una sempre maggiore convergenza degli studi internazionali sulle previsioni relative ai mutamenti climatici, che comportano un aumento costante e graduale della frequenza e dell'intensità delle acque alte e un aumento delle tendenze alla compromissione dell'equilibrio lagunare, e che questo richiede di procedere nella progettazione e pertanto di approntare fin d'ora progetti prontamente attuabili per interventi in grado di difendere i centri abitati lagunari anche dalle maree eccezionali, ispirati al massimo grado di flessibilità, e di contrastare le tendenze all'erosione della laguna".

La delibera prescrive dunque di passare alla definitiva progettazione esecutiva delle opere mobili alle bocche di porto per la difesa dalle acque alte dopo un ulteriore stadio progettuale. La delibera recepisce, infatti, tutte le diverse istanze emerse durante la procedura di Valutazione di Impatto Ambientale e dalle relazioni del 31 dicembre 1999 del Gruppo di lavoro dell'Ufficio di Piano. E, proprio alla luce dei più recenti scenari di innalzamento del livello del mare per i prossimi cento anni, la delibera specifica, insieme ad altre indicazioni, che si proceda a progettare contestualmente interventi atti ad aumentare gli attriti lungo i canali delle bocche di porto, per attenuare i livelli delle maree

più frequenti, e l'adeguamento a tali interventi del progetto delle opere mobili per la difesa da tutte le alte maree, comprese quelle con caratteristiche eccezionali.

La delibera prevede anche un aggiornamento del Piano per il recupero morfologico che individui, oltre ad altri interventi per obiettivi diversi, anche le opere in laguna necessarie a mitigare e a riequilibrare eventuali evoluzioni negative.

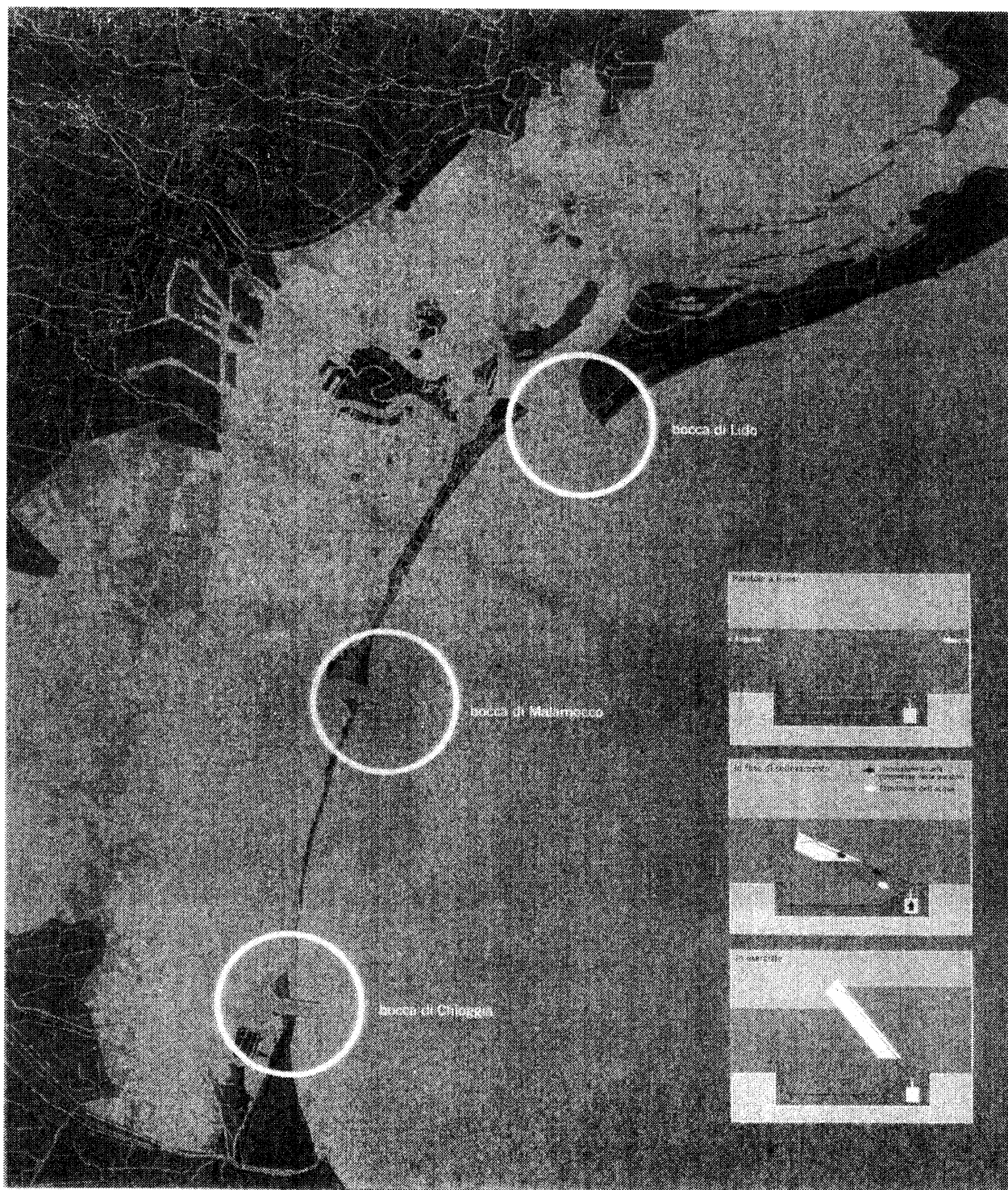

Le bocche di porta
della laguna di Venezia
e il movimento delle paratoie

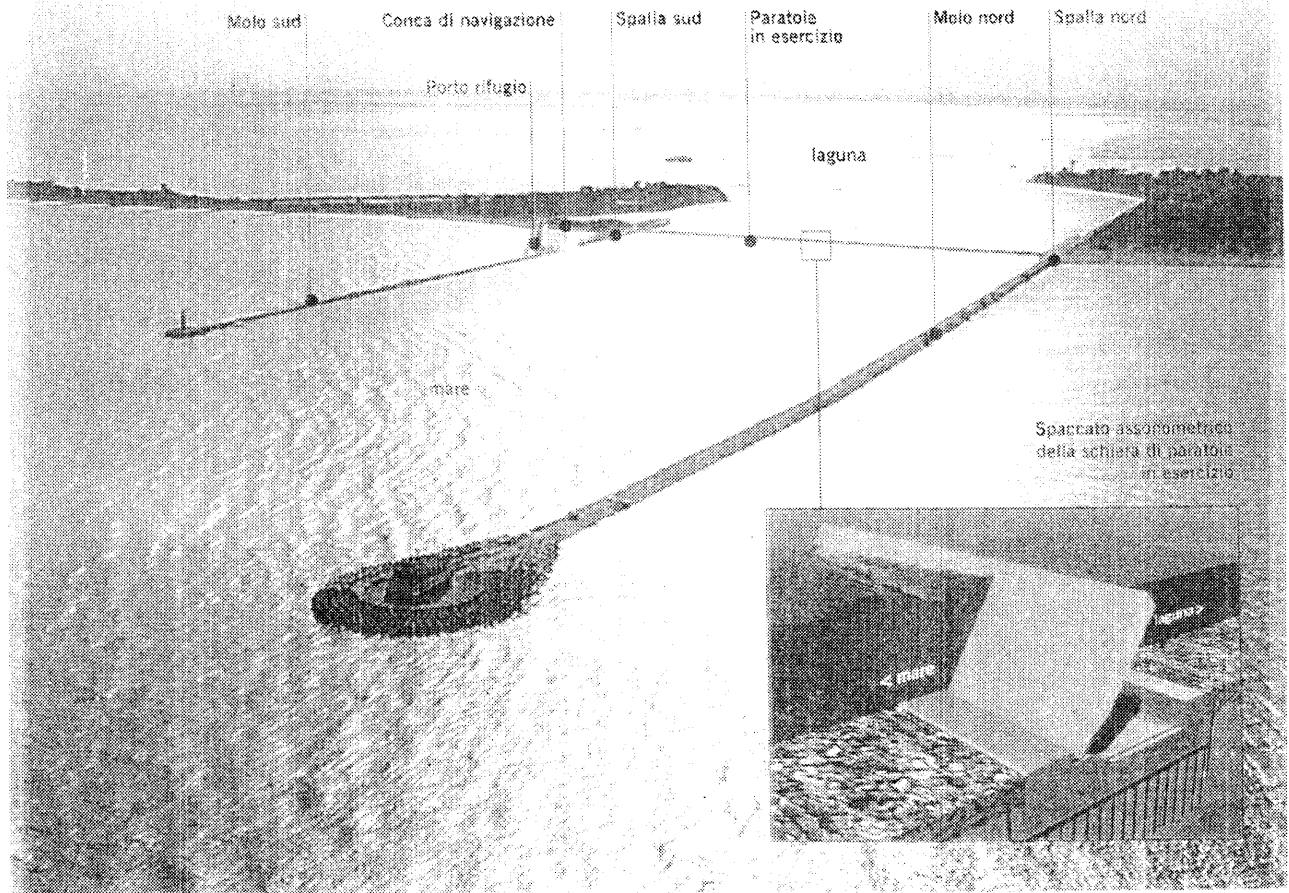

Simulazione della bocca di Malamocco con le opere mobili in funzione

Interventi di cui all'Articolo 3 - Lettera a) Legge n. 798/84

3.2. Difesa locale dalle acque medio-alte

3.2.1. Descrizione degli interventi

Negli ultimi decenni, a causa di eustatismo e subsidenza, le acque alte sono molto aumentate per frequenza e intensità. Per fare un esempio, le maree superiori a +80 centimetri sul livello medio del mare, quota alla quale viene allagata buona parte di Piazza San Marco, si verificano oggi, in media, 45 volte all'anno rispetto alle 7-8 volte dell'inizio del secolo. Il ripetersi degli allagamenti causa numerosissimi disagi per la popolazione, l'abbandono dei piani terra, una pericolosa e lenta aggressione alle strutture architettoniche ed edilizie e impedimenti alle attività economiche.

Le opere mobili alle bocche di porto sono in grado di difendere Venezia da qualunque alta marea. Una limitazione della frequenza di chiusura delle bocche può, tuttavia, consentire di limitare i disagi per la navigazione e lo scambio idrico mare-laguna. Per questo motivo, come si è detto, è stato progettato un insieme di interventi di **difesa locale dei centri abitati lagunari** attraverso i quali è, dunque, possibile ridurre il numero delle chiusure delle bocche, rispettando il criterio di flessibilità del sistema delle opere di difesa dalle acque alte, auspicato dalla legge e riconosciuto come tale anche dal Collegio di esperti di livello internazionale nella procedura di Valutazione di Impatto Ambientale delle opere mobili alle bocche di porto, e minimizzare le interferenze con l'ambiente e la navigazione.

Analoghi orientamenti riguardanti la complementarietà di interventi locali ed interventi alle bocche di porto sono sempre stati ribaditi in modo esplicito da tutti gli atti legislativi e dai documenti che hanno accompagnato le fasi di progettazione degli interventi di salvaguardia, dopo l'approvazione della Legge n. 798/84.

Le difese locali consentono la protezione da alte maree fino a quote compatibili con la struttura degli abitati attraverso il **rinforzo e il rialzo delle sponde e della quota delle pavimentazioni**, e mediante la **realizzazione di barriere antinfiltrazione**.

Gli studi, le indagini e gli interventi eseguiti in questi anni hanno avuto lo scopo di individuare, mettere a punto e realizzare le soluzioni appropriate per la difesa delle preziosissime tipologie urbane storiche lagunari, sulla base di un'attenta analisi della plurisecolare tradizione di trasformazione e di riadeguamento delle quote e dei marginamenti delle isole di cui i centri urbani lagunari sono composti.

In particolare, il Consorzio Venezia Nuova ha portato a compimento molte analisi e verifiche progettuali: indagini fisiche; indagini storiche; indagini socio-economiche; indagini sulla mobilità delle persone e delle merci; definizione delle tipologie di intervento; verifica dell'applicabilità delle tipologie di intervento; verifica dell'impatto architettonico; definizione della quota ottimale di rialzo.

Le tipologie degli interventi di difesa locale messe a punto a seguito di tali verifiche presentano caratteristiche diverse a seconda delle aree interessate. Nei centri urbani del cordone litoraneo (Treporti — Lio Piccolo, Malamocco, Alberoni, S. Pietro in Volta, Pellestrina, Sottomarina) la protezione è stata ottenuta fino a una quota di difesa compresa tra + 130 e + 180 centimetri, mentre la delicatezza delle strutture architettoniche dei centri storici (Venezia, Murano, Chioggia, S. Erasmo, Torcello) e i vincoli presenti consentono solo rialzi modesti della quota.

I progetti approvati e gli interventi finora realizzati mostrano, infatti, come, senza alterare in modo inaccettabile gli elementi architettonici delle città e i rapporti compositivi tra di essi, nei centri storici ci si può difendere a una quota generalizzata e omogenea, quindi funzionale alla gestione delle opere mobili, fino a +100 centimetri a Venezia e fino a +120 centimetri a Chioggia. Queste quote sono, dunque, quelle assunte nel progetto "insulae" e adottate e realizzate, per esempio, nell'"insula" dei Tolentini a Venezia e nel progetto esecutivo per la difesa dell'"insula" di S. Marco, che è stato approvato, tra gli altri, anche dalla Soprintendenza per i Beni Ambientali e Architettonici di Venezia. Ciò conferma, di fatto, che le zone più delicate e più antiche non possono essere rialzate o comunque protette oltre tale livello.

Nel centro storico di Venezia ciò significa intervenire in circa il 5% del territorio con tempi e costi non eccessivi, salvaguardando il patrimonio storico monumentale presente.

Per le alte maree superiori ai 100 centimetri entrano in funzione le opere mobili.

3.2.2. Stato di attuazione al 31 dicembre 2000

Il Magistrato alle Acque e il Consorzio Venezia Nuova, fin dal 1988, hanno sviluppato specifici progetti generali di intervento di difesa, sia dei centri storici di Venezia e di Chioggia, sia dei centri abitati lagunari.

In tempi più recenti, in base a quanto previsto dalla Legge n. 139/92, questi interventi hanno avuto particolare sviluppo tramite gli “Accordi di programma”: strumenti operativi che assicurano l’esecuzione coordinata e unitaria di interventi che coinvolgono Enti e istituzioni diversi.

Tale strumento si è rivelato indispensabile qualora, in presenza di interventi particolarmente complessi, si debba “garantire l’omogeneità tecnico-progettuale, il coordinamento nella fase realizzativa e la necessaria integrazione delle risorse finanziarie”.

Per quanto riguarda la difesa dalle acque medio-alte dei centri abitati lagunari, si ricorda che, nella seconda metà degli anni '80, il Consorzio Venezia Nuova apriva a Mazzorbo il primo cantiere per la realizzazione di questo tipo di lavori. Da allora a oggi molto è stato fatto intervenendo, in pratica, in ogni località lagunare, mettendola in condizioni di sicurezza, ciascuna a una quota di salvaguardia compatibile con il particolare contesto urbanistico e architettonico che la caratterizza.

Inoltre, a oggi sono stati completati, ovvero sono in corso di esecuzione, interventi sulle rive per uno sviluppo di quasi 60 chilometri, mettendo in sicurezza un territorio di 1200 ettari.

Elenco opere ultimate

1. Ristrutturazione riva a Mazzorbo est (laguna nord)
2. Ristrutturazione riva a Mazzorbo ovest (laguna nord)
3. Ristrutturazione rive del canale dei Bari (laguna nord)
4. Difesa dell’insediamento urbano di Treporti (litorale di Cavallino) (primi tre stralci)
5. Difesa zona Saccagnana sud – Treporti
6. Ricostruzione di marginamenti a Treporti (laguna nord)
7. Ricostruzione di rive a S. Felice (Treporti)
8. Ristrutturazione riva a S. Erasmo (laguna nord)
9. Protezione del Forte di S. Andrea (bocca di porto di Lido)
10. Difesa del percorso dei Tolentini (Venezia) – in Accordo di programma con Comune di Venezia
11. Ristrutturazione riva a Cannaregio (Venezia)

12. Ristrutturazione riva a S. Alvise (Venezia)
13. Ristrutturazione riva a S. Elena – Giardini (Venezia)
14. Ristrutturazione riva a S. Elena – Morosini (Venezia)
15. Consolidamento banchine dell'Arsenale (interventi urgenti)
16. Ristrutturazione riva in corrispondenza di via Navarrino (Lido)
17. Difesa dell'abitato di Malamocco (Lido)
18. Ristrutturazione riva in località Alberoni (Lido)
19. Ricostruzione argini di conterminazione lungo il canale Bondantino (laguna centrale)
20. Rinforzo degli argini di conterminazione lagunare lungo i canali Taglio Barbieri (laguna centrale)
21. Difesa dell'insediamento urbano di S. Pietro in Volta 1° stralcio (Pellestrina)
22. Difesa dell'abitato di Pellestrina (tre stralci funzionali)

Elenco opere in corso

1. Ricostruzione di marginamenti a Lio Piccolo (Treporti)
2. Difesa dell'insediamento urbano di Treporti (litorale di Cavallino) (4° stralcio)
3. Difesa dell'abitato di Torcello (laguna nord)
4. Ristrutturazione rive a S. Giuliano (laguna nord)
5. Difesa dell'abitato di Murano (laguna nord)
6. Difesa dell'abitato di S. Erasmo (laguna nord)
7. Ricostruzione delle rive alle Zattere e alla Giudecca (Venezia) (1° e 2° stralcio ultimato, 3° e 4° in corso)
8. Messa in sicurezza del molo e delle lanterne dell'isola di S. Giorgio – interventi urgenti (Venezia)
9. Ricostruzione di rive nel centro storico veneziano: riva Giardini (Venezia)
10. Difesa dell'abitato di Alberoni, lato sud – est (Lido) in Accordo di programma con Comune di Venezia
11. Difesa dell'abitato di S. Pietro in Volta – 2° stralcio (litorale di Pellestrina)
12. Completamento in direzione nord delle opere di difesa dell'abitato di Pellestrina, lato laguna (litorale di Pellestrina)
13. Interventi di banchinamento a Ca' Roman (litorale di Pellestrina)
14. Difesa dell'insediamento urbano di Sottomarina (Chioggia) in Accordo di programma con Comune di Chioggia
15. Difesa dell'isola dell'Unione e Buon Castello (Chioggia)

16. Difesa dell'”insula” di Chioggia dalle acque alte in Accordo di programma con Comune di Chioggia: San Domenico, piazza e ponte Vigo
17. Riqualificazione urbana e architettonica nell'area del bacino del Lusenzo (Chioggia) in Accordo di programma con Comune di Chioggia
18. Difesa dei quartieri Tombola e Borgo S. Giovanni (Chioggia) in Accordo di programma con Comune di Chioggia
19. Difesa dei quartieri S. Giovanni e Tombola (Chioggia) — 2° stralcio

**Protezione dell'area
delle Zattere
a Venezia**

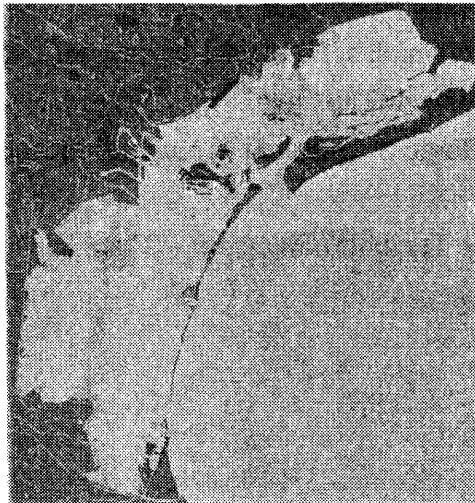

Obiettivo generale
Difesa locale dei centri storici
in laguna dalle acque alte

Obiettivi specifici
Contrastare il dissesto
della riva; ridurre la frequenza
degli allagamenti; proteggere
dal moto ondoso

Interventi principali
Consolidamento statico
e rialzo della riva
e della pavimentazione
pubblica (1,3 km)

Interventi complementari
Riqualificazione urbana
delle aree di intervento
con l'adeguamento
dell'illuminazione pubblica
e la predisposizione di aiuole
alberate e panchine

Stato di avanzamento
In corso

Venezia
L'entroterra della riva
di intervento abitato
Nelle Zattere, data la quota
della acqua e dei piani terra
degli edifici, è molto notevole
l'innalzare una quota di almeno
una decina di cm (da 0,100
a 0,200) lungo l'asse centrale
della riva dove sono collocati
i fabbricati di cui l'acqua invade
L'andito sovrano supera tale
quota, invece, per il sistema
di drenaggio, difesa
della riva, anche
con opere meno estese
sostanziale protezione
Il progetto deve realizzare
l'innalzamento a quote
minime di 1,00 cm
e 1,20 cm e la riva deve
essere realizzata
in genere con opere
e materiali di tipo
antico, con
l'uso di materiali



Difesa locale dalle acque alte



In alto a sinistra
l'area interessata dalla prima
fase degli interventi previsti
o dopo i lavori.



**Protezione dell'abitato
di San Pietro in volta
dalle acque alte**



Obiettivo generale
Diretta finale dei centri storici
in laguna

Obiettivi specifici
Ridurre la frequenza
degli allagamenti; contrastare
il dissesto delle rive;
proteggere dal moto ondoso

Interventi principali
Ristrutturazione e rialzo
delle rive e realizzazioni
di diaframmi strutturali
antiflutazione (1,3 km)

Interventi complementari
Lavori integrativi
di protezione di sponda
nella parte nord del centro
urbano (400 m); restauro
e adeguamento chieviche;
pre-disposizione protezioni
dalle darsene dal moto
ondoso; vivificazione canali
interni e ricolibratura
dei fondali a ridosso
delle rive

Stato di avanzamento
in corso

Un tratto di riva e interventi
ultimati. I lavori consentono
di mettere in sicurezza
dalle acque alte fino a 1,30 m
moleggiato di Punta
della Salute un territorio
di oltre 10 ettari con circa
200 abitanti.



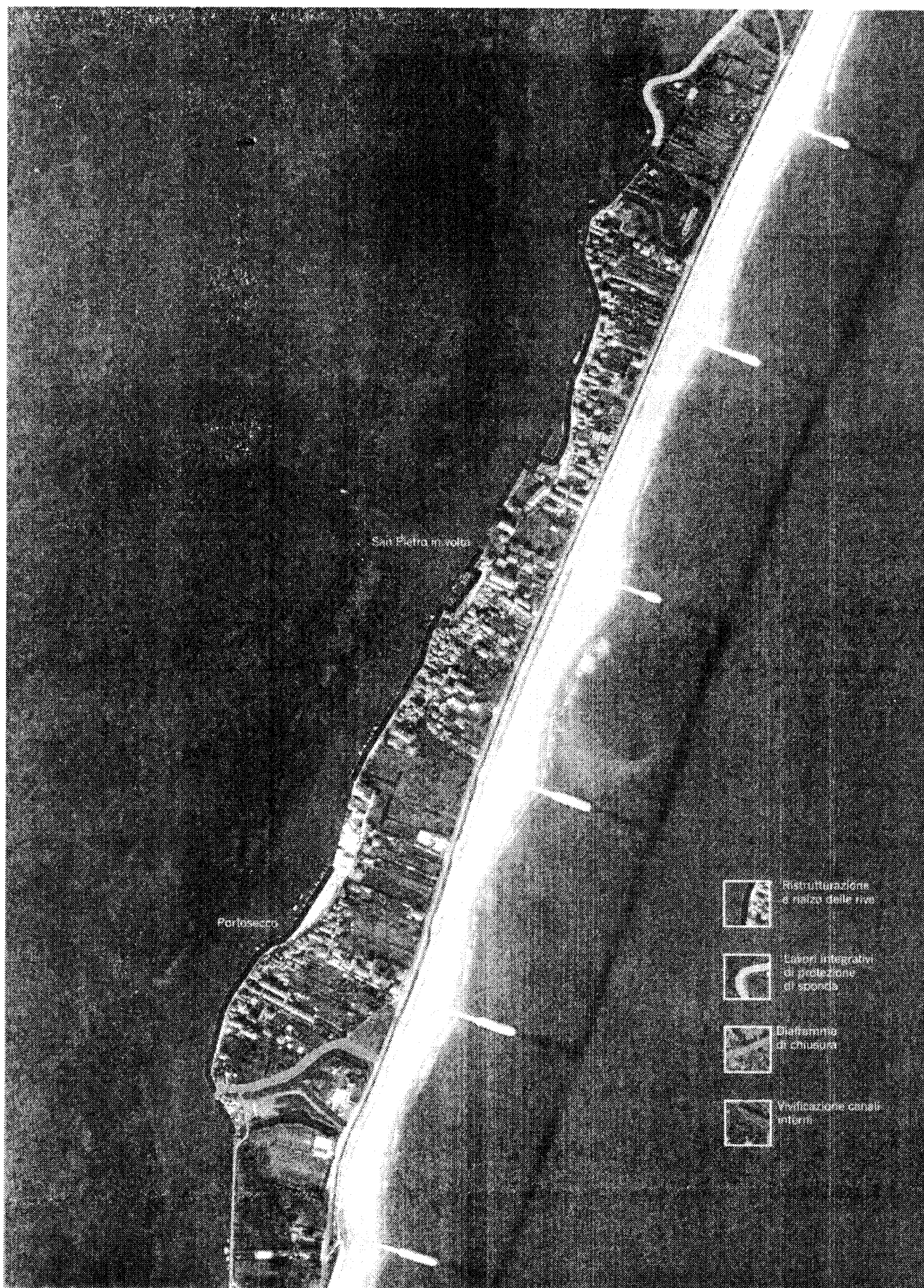

Protezione dell'abitato di Sottomarina

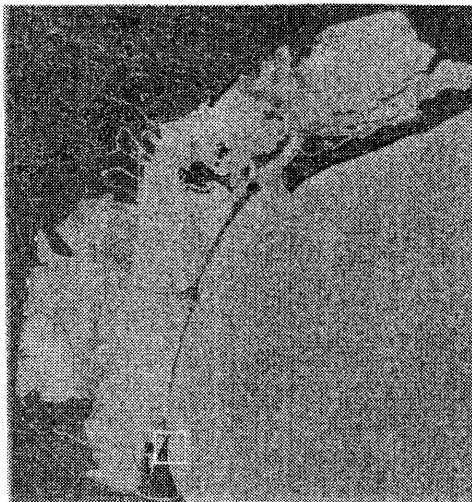

Obiettivo generale
 Difesa locale degli abitati del litorale dalle acque alte

Obiettivi specifici
 Contrastare il dissesto delle rive; ridurre la frequenza degli allagamenti; proteggere dal moto ondoso

Interventi principali
 Restrutturazione a rialzo delle rive (1 mt) e realizzazione di diaframmi antinfiltrazione

Interventi complementari
 Riqualificazione urbana delle aree di intervento con la sistemazione delle piazzette lungo la laguna, l'installazione dell'illuminazione pubblica, il rifacimento della pavimentazione, la predisposizione di aiuole alberate e di elementi di arredo urbano (interventi in accordo di programma con l'Amministrazione comunale di Chioggia); rialibratura dei fondali e ridosso delle rive

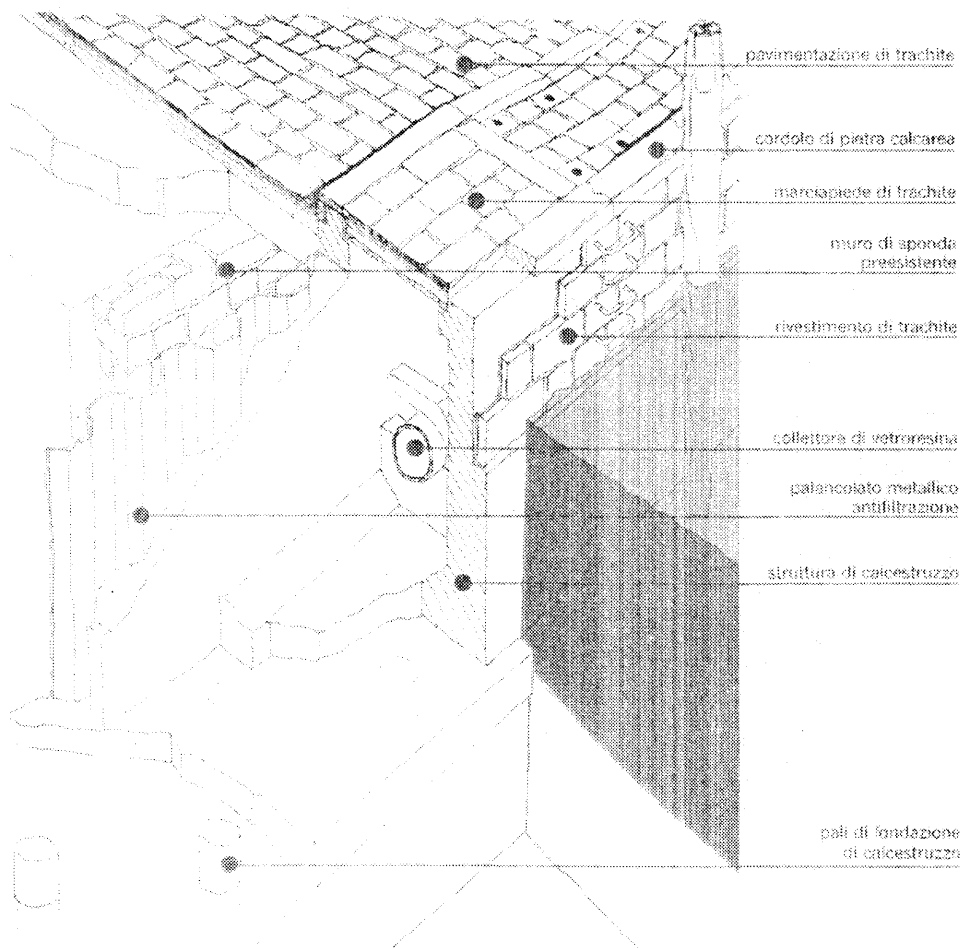

Difesa locale dalle acque alte

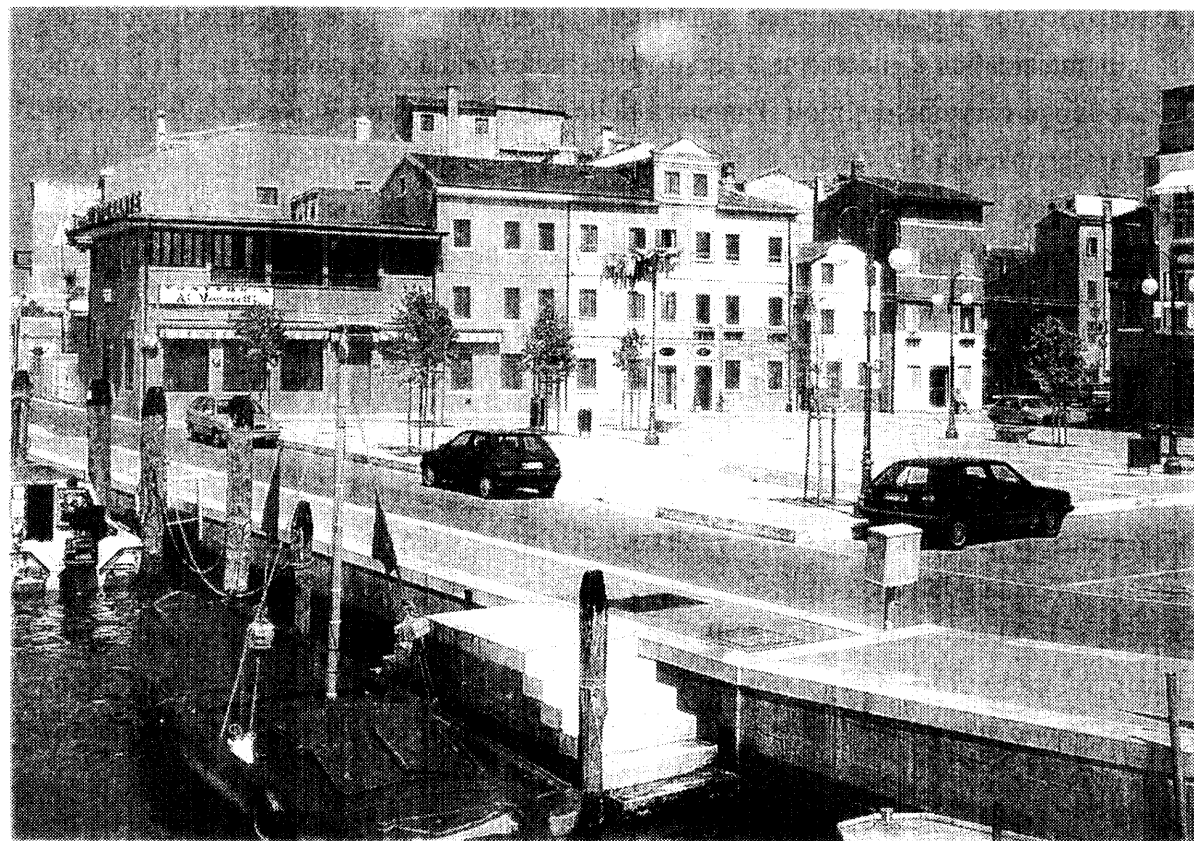

Interventi di cui all'Articolo 3 - Lettera a) Legge n. 798/84**3.3. Ristrutturazione dei moli foranei alle tre bocche lagunari****3.3.1. Descrizione degli interventi**

I moli foranei alle bocche di porto, che costituiscono un fattore di sicurezza per la navigazione, necessitavano di importanti lavori di ristrutturazione.

I moli sono stati costruiti tra il 1840 e il 1934 in modo da creare un aumento della profondità dei fondali dei canali di bocca (a causa dell'aumento della velocità della corrente) per adeguarli alla stazza sempre maggiore delle navi moderne.

Tuttavia i moli sono stati realizzati ricorrendo a pietrame di grande dimensione che ha subito, per l'azione delle correnti e del moto ondoso, continui sprofondamenti nel tempo. Questi fenomeni avevano finito per compromettere la stabilità dell'intera struttura. I lavori di manutenzione ordinaria eseguiti in passato avevano fronteggiato i dissesti più immediati senza però eliminare il problema.

La ricostruzione dei moli è stata supportata da analisi, ricerche, sperimentazioni con modelli matematici e fisici con le quali sono state valutate le caratteristiche del moto ondoso lungo ciascuno dei moli, l'intensità delle correnti di marea al piede delle scogliere, la natura geotecnica dei terreni di fondazione, la profondità dei fondali lungo i moli e la loro tendenza evolutiva, la stabilità della struttura e delle mantellate in roccia. La realizzazione delle opere non ha comportato modifiche dimensionali e fa ricorso, per le parti a vista, a materiali omogenei a quelli esistenti.

3.3.2. Stato di attuazione al 31 dicembre 2000

Il progetto di massima degli interventi per il rinforzo dei moli è stato approvato dal Comitato Tecnico del Magistrato alle Acque di Venezia nel luglio del 1991.

Durante il 1994 sono iniziati quasi tutti gli interventi previsti. Nel 1996 sono stati completati i lavori sul **molo nord di Malamocco** mentre sono proseguiti quelli relativi agli altri moli.

Nel 1997 sono stati completati anche i lavori relativi ai **moli nord e sud di Chioggia** e sud

di Lido, mentre nel 1998 sono terminati i lavori relativi al **molo sud di Malamocco**.

I lavori relativi al **molo nord di Lido** sono stati completati nel 1999.

Nel 1999 sono stati avviati i lavori relativi alle **radici dei moli sud di Chioggia e nord di Malamocco**.

I lavori realizzati sono stati condotti secondo tre tipologie di intervento sostanzialmente comuni a tutti i sei moli foranei: rinforzo e risagomatura delle mantellate (gli strati di blocchi di roccia o calcestruzzo posti a difesa del molo dall'azione del moto ondoso); rifacimento dei tratti danneggiati dei massi di coronamento; protezione dei fondali mediante una platea di blocchi di roccia collocata sopra un filtro costituito da geotessili sintetici.

La verifica effettuata successivamente al completamento delle opere, in merito al comportamento strutturale e funzionale dei moli dopo le ristrutturazioni, conferma il conseguimento degli obiettivi progettuali e la validità delle soluzioni prescelte.

Elenco opere completate

1. Ristrutturazione del molo nord di Lido
2. Attività complementari di rinforzo del molo nord di Lido
3. Ristrutturazione del molo sud di Lido
4. Ristrutturazione del molo nord di Malamocco
5. Ristrutturazione del molo sud di Malamocco
6. Ristrutturazione del molo nord di Chioggia
7. Ristrutturazione del molo sud di Chioggia
8. Sistemazione della radice del molo sud di Chioggia
9. Messa in sicurezza e adeguamento dei fari sui moli foranei nord di Malamocco (1^a fase) e di Lido

Elenco opere in corso

1. Sistemazione della radice del molo nord di Malamocco

**Ristrutturazione
del molo nord
di Malamocco**

Obiettivo generale
Ristrutturazione dei moli
lorani alle bocche di porto

Obiettivi specifici
Contrastare il dissesto
e il degrado della struttura,
aumentarne la resistenza
rispetto alle mareggiate

Interventi principali
Rinforzo delle scogliere
e protezione del fondale alla
base del molo per impedire
l'erosione (2,1 km)

Interventi complementari
Restauro e adeguamento
dei fari sulle testate del molo

Stato di avanzamento
Ultimati (luglio 1997)

A destra
La bocca di porto
di Malamocco, attraverso
cui transita la maggior parte
del traffico navale, industriale,
commerciale e petrolifero,
diretto in laguna

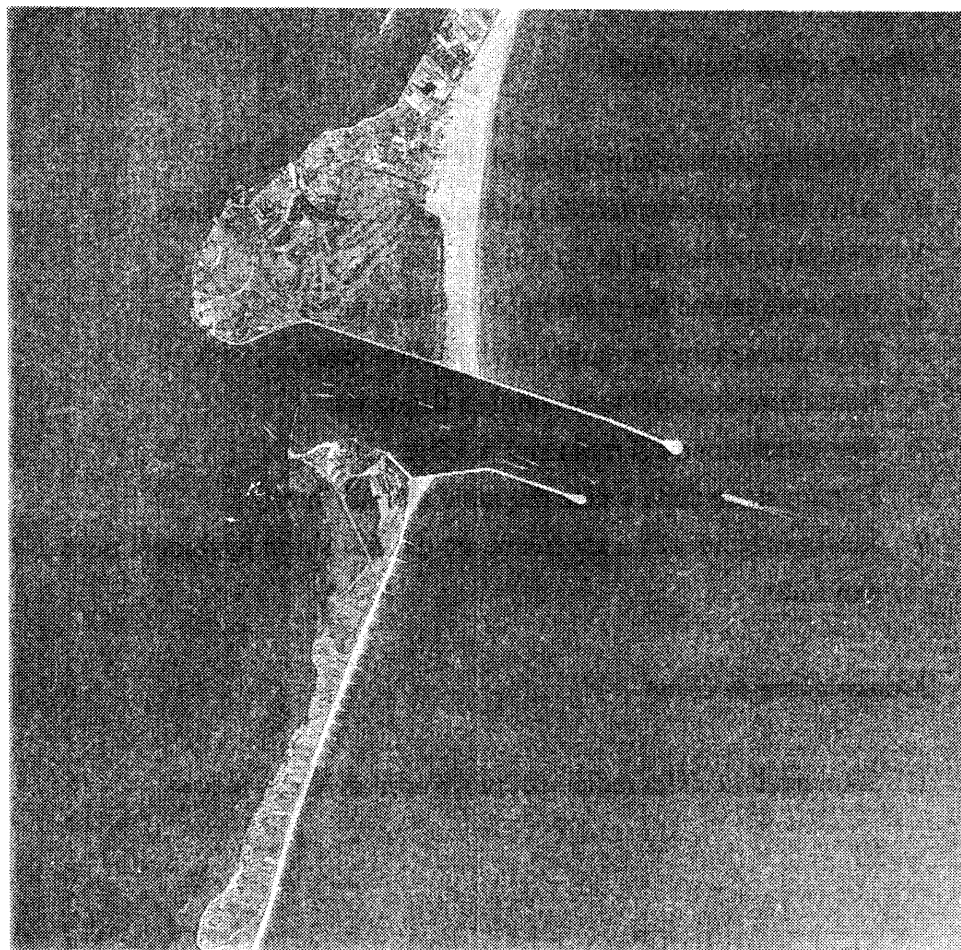

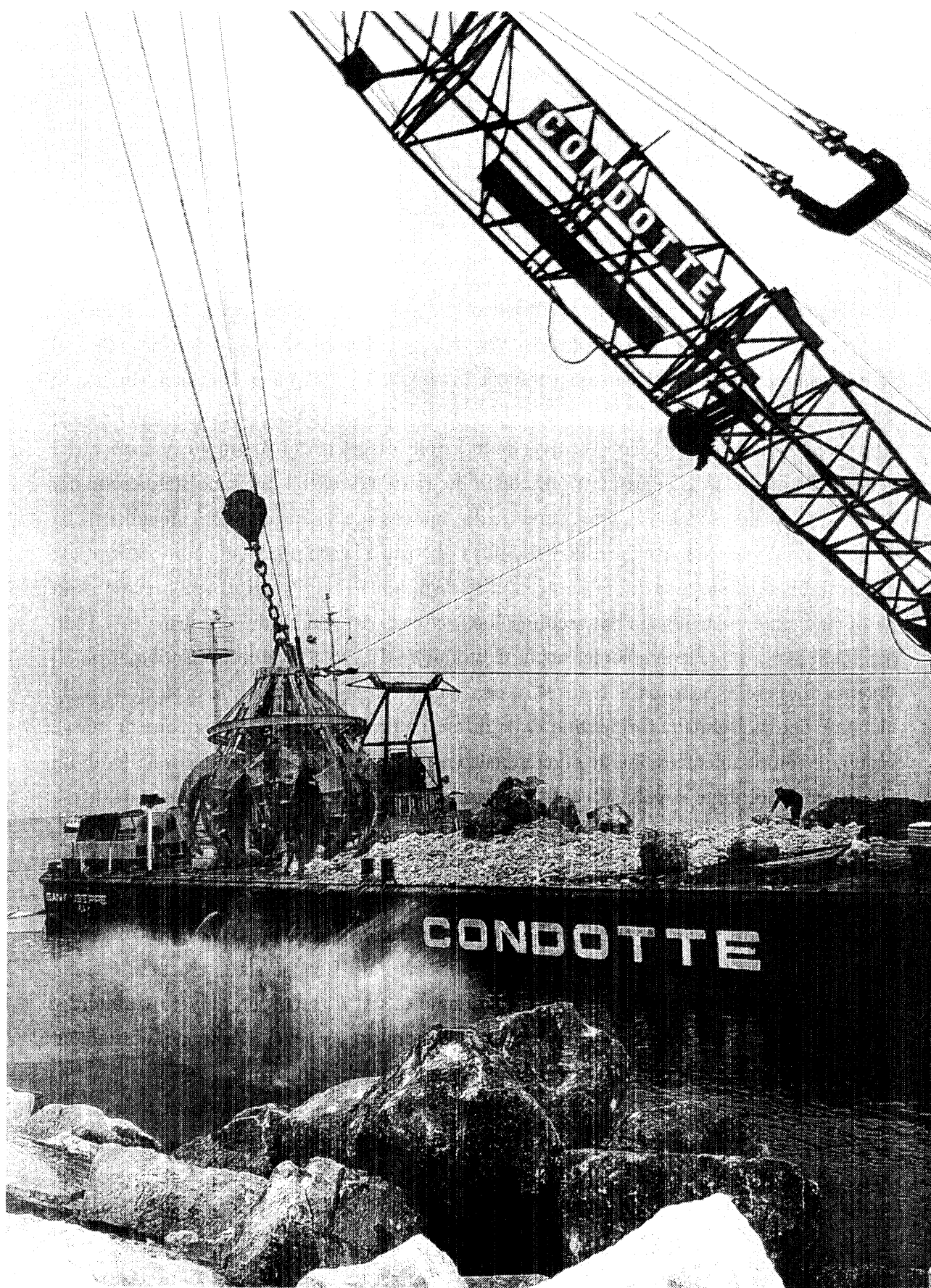

Interventi di cui all'Articolo 3 - Lettera d) Legge n. 798/84

3.4. Difesa dalle mareggiate

3.4.1. Descrizione degli interventi

Il cordone litoraneo che separa l'Adriatico dalla laguna, lungo circa 46 chilometri, rappresenta la prima e naturale difesa di Venezia e dei centri urbani lagunari dal mare. Il rinforzo dei litorali ha assunto un carattere di assoluta necessità e d'urgenza. Infatti, il cordone litoraneo si è fatto sempre più sottile e fragile a causa dell'abbassamento delle terre emerse in laguna, dei processi erosivi, delle azioni disgregatrici del moto ondoso e del vento e del degrado delle strutture storiche in pietra (i "murazzi") che sono state erette nel corso del XVIII secolo a protezione dalle mareggiate. L'insieme dei fenomeni ha determinato il generale arretramento della linea di costa e la scomparsa del cordone di dune che costituiva un'ulteriore difesa dei territori e degli abitati retrostanti. Il fenomeno è stato particolarmente evidente, fin dai secoli scorsi, nel caso dei litorali di Pellestrina e di Lido per interessare, più recentemente, anche i litorali di Jesolo, Cavallino e Sottomarina. Il sistema di opere, in gran parte realizzato, persegue molteplici obiettivi: la protezione della laguna e dei suoi abitati; il ripristino delle difese naturali mediante la creazione di nuove spiagge e l'ampliamento di quelle divenute inadeguate; la formazione, dove possibile, di un nuovo fronte di dune il restauro dei "murazzi" e la ristrutturazione delle opere di difesa degradate.

La difesa di un litorale mediante la costruzione di una nuova spiaggia è senza dubbio la soluzione che, tra quelle possibili, è più compatibile con l'ambiente costiero in quanto ne riprende, anche se in modo artificiale, i caratteri naturali. Benchè sia già stata adottata in altri casi, la soluzione mantiene, per la particolarità della zona, un elevato carattere di novità. Gli effetti conseguiti vanno attentamente monitorati poiché dipendono strettamente dalle caratteristiche fisiche e dalle condizioni meteorologiche della zona.

L'ideazione e la progettazione è stata supportata da numerosi approfondimenti di carattere scientifico, ma è stata possibile solo associando ad esse approfondimenti altrettanto completi e rigorosi riguardo alla ricerca delle cave per l'approvvigionamento delle sabbie, ai metodi costruttivi per il prelievo, il trasporto e il deposito delle sabbie in grado di limitare

l'impatto sull'ambiente circostante alle zone di lavoro e riguardo ai controlli da effettuare sia in corso d'opera che nei mesi e negli anni successivi all'intervento.

3.4.2. Stato di attuazione al 31 dicembre 2000

A oggi si è intervenuti o si sta intervenendo su cinque litorali per un tratto complessivo di costa di quasi 40 chilometri, utilizzando per l'ampliamento o la ricostruzione delle spiagge circa 8 milioni di m³ di sabbia.

A Jesolo e a Cavallino si è proceduto anche alla ricostruzione di quasi 8 chilometri di dune.

Nel corso del 1990 è stato eseguito l'intervento sperimentale di difesa del litorale di Cavallino, in località Ca' Pasquali: si è messo in opera un tratto di barriera sommersa longitudinale, parallela alla costa e ne è stata misurata l'efficacia nell'evitare la dispersione della sabbia.

Nel 1991 sono iniziati i lavori per il rinforzo della scogliera nel punto più fragile del litorale di Pellestrina, l'ansa di Caroman, dove solo pochi metri separano il mare dalla laguna.

Nel corso del 1992 sono stati avviati i lavori per il rinforzo di 5 chilometri di "murazzo" a Pellestrina, completati nel 1997.

Nel 1993 hanno avuto inizio gli interventi per il ripascimento del litorale di Cavallino e nel 1994 quelli del litorale di Pellestrina.

A **Cavallino**, lo sviluppo complessivo degli interventi realizzati è di circa 11 chilometri. Nei primi mesi del 1998 è stata portata a completamento la ricostruzione morfologica e ambientale di alcune dune, portando così a termine i lavori.

A **Pellestrina** è stata completata, nel corso del 1999, una nuova spiaggia a protezione dell'abitato. Gli interventi consentono il ripascimento di un tratto di litorale lungo circa 9 chilometri.

Infine, nel corso del 1998, sono stati avviati anche i lavori di difesa dei litorali di **Sottomarina** e di **Isola Verde**, a Chioggia, e del litorale di **Jesolo** che, nel corso del 2000, hanno avuto pieno sviluppo.

La progettazione esecutiva degli interventi sul litorale di **Lido** è stata completata.

Gli interventi già realizzati e in corso di realizzazione sono monitorati con continuità: i controlli effettuati mostrano che gli obiettivi di progetto sono stati raggiunti, con una generale approvazione e soddisfazione dell'autorità marittima e delle Amministrazioni locali interessate; la stabilità delle nuove opere, già completate, dopo un apprezzabilmente lungo periodo di "stress" da parte del mare e degli agenti atmosferici, conferma pienamente la validità delle scelte progettuali e dei metodi costruttivi.

Elenco opere ultimate

1. Rinforzo del litorale di Jesolo – ampliamento della spiaggia
2. Rinforzo e rinaturalizzazione del litorale di Cavallino
3. Ricostruzione della spiaggia a Pellestrina
4. Rinforzo della scogliera tra S. Pietro in Volta e Pellestrina (litorale di Pellestrina)
5. Rinforzo del murazzo di Caroman (litorale di Pellestrina)
6. Rinforzo del litorale di Sottomarina – ampliamento della spiaggia (litorale di Chioggia)
7. Rinforzo del litorale di Isola Verde – ampliamento della spiaggia (litorale di Chioggia)
8. Interventi stagionali alla foce del Brenta e alla foce dell'Adige – in Accordo di programma con Regione del Veneto, Comune di Chioggia e Comune di Rosolina

Elenco opere in corso

1. Litorale di Jesolo – ripristino dune e sistemazione foce Sile
2. Litorale di Pellestrina: accessi attrezzati alla spiaggia
3. Litorale di Sottomarina: riqualificazione parte nord del litorale e argine di difesa – in Accordo di programma con Comune di Chioggia
4. Litorale Isola Verde: argine di difesa e opere complementari

Ampliamento e naturalizzazione della spiaggia del Cavallino

Obiettivo generale
Rinforzo dei litorali

Obiettivi specifici
Proteggere i territori
e gli abitati litoranei;
contrastare l'erosione
della costa; smorzare
l'energia delle onde;
ripristinare ambienti
naturali degradati

Interventi principali
Ampliamento della spiaggia
(11 km), protetta da 32
"pennelli"

Interventi complementari
Ricostruzione delle dune
(5 km); ristrutturazione
dell'argine paraonda
tra la spiaggia e il territorio
retrostante (2,7 km)

Stato di avanzamento
Ultimati (febbraio 1999)

A destra
Particolare delle opere
di difesa costituite dal sistema
dune-spiaggia-parallela
in primo piano, ammiraglia
trapiantata su una duna
ricostruita per consolidare
la sabbia e dare avvio
a dinamiche spontanee che
favoriscano la naturale
evoluzione di questi ambienti

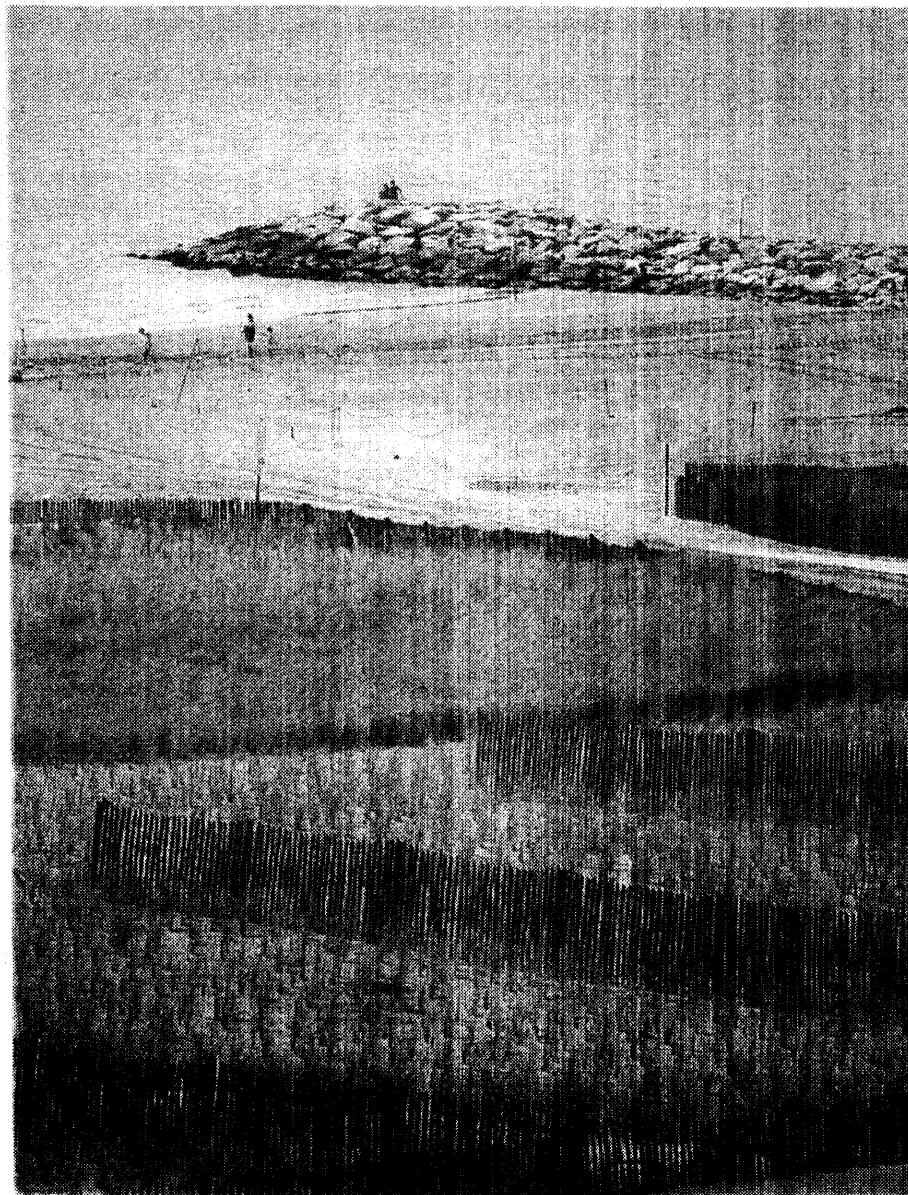

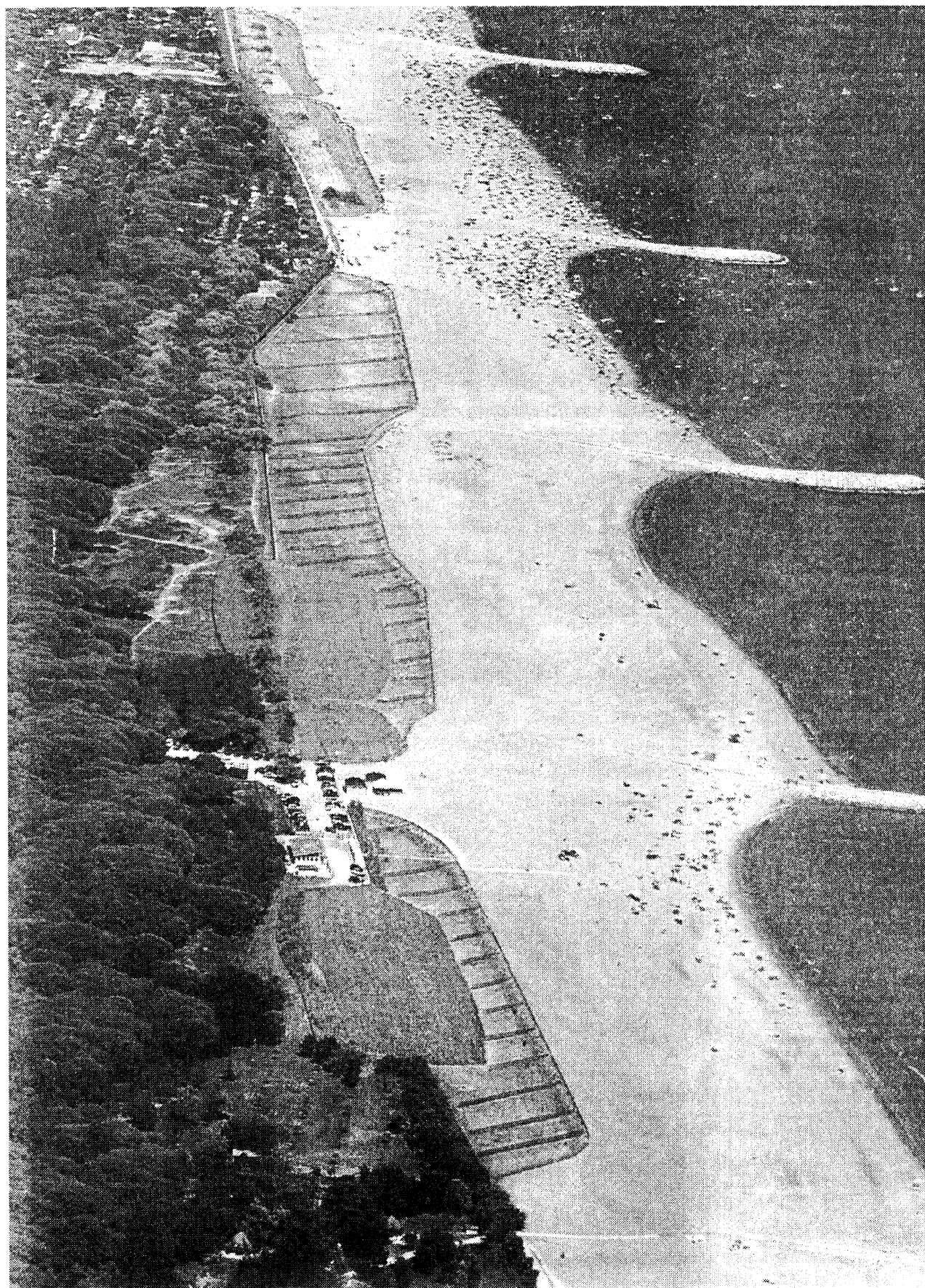

Ricostruzione della spiaggia di Pellestrina



Obiettivo generale

Rinforzo dei litorali

Obiettivi specifici

Proteggere i territori e gli abitati litoranei; contrastare l'erosione della costa; smorzare l'energia delle onde; rinforzare le antiche difese a mare ("murozzi")

Interventi principali

Formazione di una nuova spiaggia (9 km) contenuta entro "coffia" delimitata da 18 "pannelli" trasversali alla riva e da una scogliera sommersa longitudinale (9 km)

Interventi complementari

Rinforzo della scogliera davanti ai murozzi tra S. Pietro in Volta e Pellestrina (5 km); consolidamento del morazzo di Caronno (500 m)

Stato di avanzamento

Ultimi (marzo 1999)

A destra

Una fase dei lavori per il consolidamento del sottostante "murozzo" di Caronno

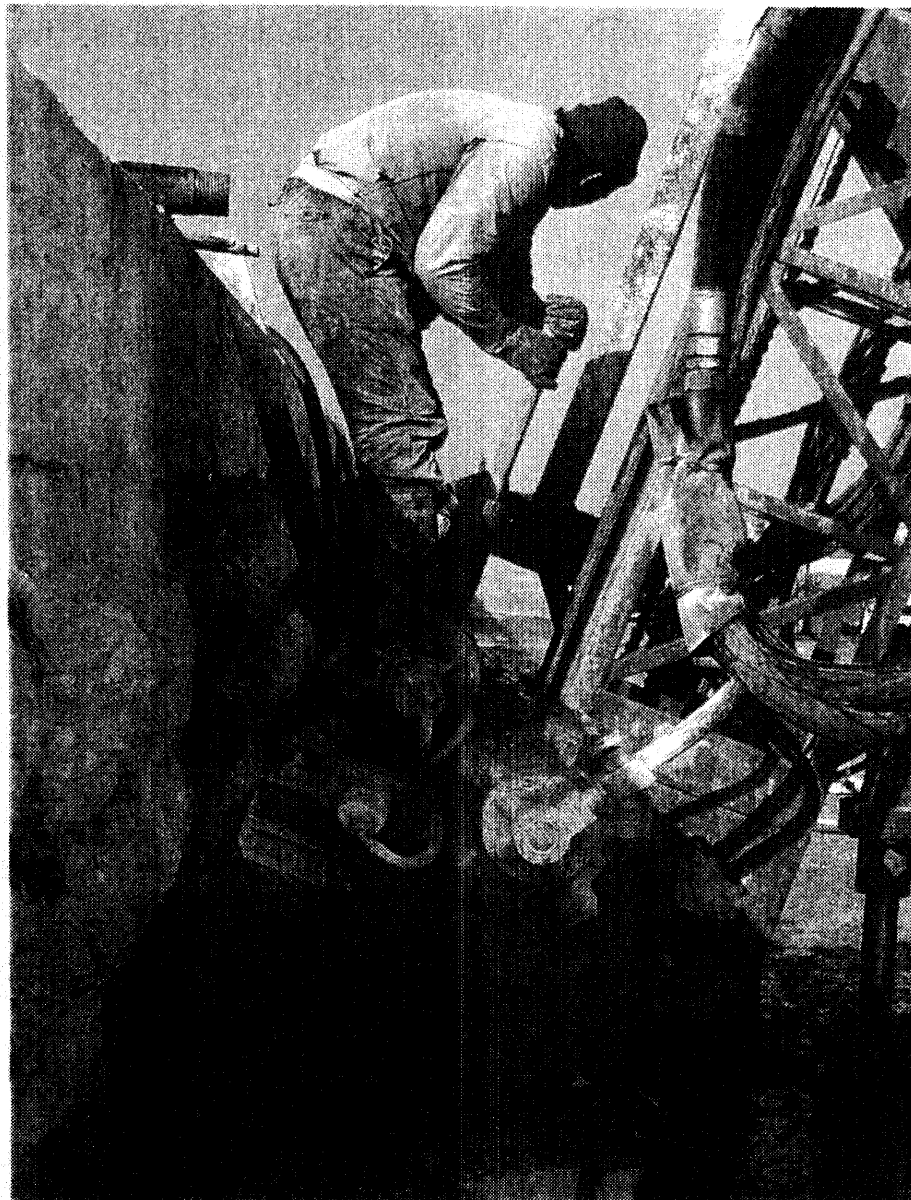

Rinforzo dei litorali

Il litorale di Polignano a mare
e l'area di stabilimento grande

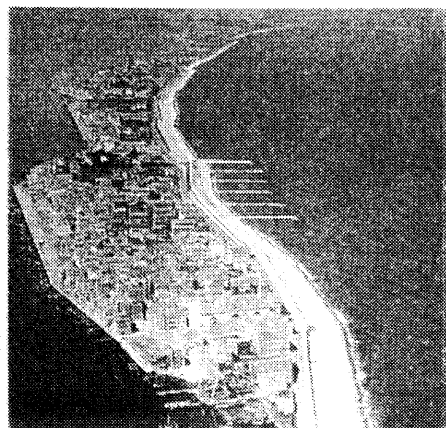

SALVAGUARDIA AMBIENTALE

Interventi di cui all'Articolo 3 - Lettera a) Legge n. 798/84

3.5. Recupero della morfologia lagunare

3.5.1. Descrizione degli interventi

La Legge n. 798/84 e, particolarmente, la Legge n. 139/92 dispongono che gli interventi ambientali siano integrati e contestuali alle opere per la difesa dalle acque alte.

Condizione per la sopravvivenza della laguna di Venezia è, infatti, il suo riequilibrio ambientale.

Due fenomeni hanno contribuito al rapido degrado dell'ecosistema lagunare:

- l'erosione, che sottrae sabbia e sedimenti con una dinamica che provoca l'appiattimento dei fondali e la scomparsa delle strutture fisiche proprie dell'ambiente lagunare (canali, bassifondi, velme e barene);
- l'inquinamento che, divenuto imponente negli ultimi quarant'anni, ha causato il progressivo decadimento della qualità delle acque.

La laguna è una zona umida costiera, perennemente instabile tra interrimento ed erosione.

Nei secoli passati i veneziani hanno contrastato l'interrimento con interventi di dimensioni grandiose, come la deviazione dei fiumi, portati a sfociare lontano dalla laguna, e il taglio del Po a Porto Viro.

A partire dal secolo scorso, invece, è subentrato il fenomeno dell'erosione. La costruzione dei moli alle bocche di porto, finalizzata a garantire a navi di grandi dimensioni l'accesso al porto, ha avuto la conseguenza di interrompere quasi del tutto l'ingresso in laguna di sabbia trasportata dal mare, come la deviazione dei fiumi aveva drasticamente ridotto l'apporto di materiali dall'entroterra. Altri interventi umani effettuati in questo secolo, come lo scavo del c.d. "canale dei petroli" completato alla fine degli anni '60, hanno concorso, congiuntamente al fenomeno naturale dell'abbassamento della quota dei fondali, a innescare ed esaltare il processo erosivo ormai giunto a livelli tali da configurare una rapida evoluzione della laguna in una baia marina, con conseguenze assai negative sull'ecosistema e sulle attività umane.

Il progetto per il recupero morfologico ha l'obiettivo principale di contrastare questa tendenza evolutiva e, dunque, di trattenere e reintrodurre in laguna i sedimenti, ricostruendo e tutelando le strutture fisiche dell'ambiente lagunare, e di ricalibrare i canali lagunari per ripristinare gli scambi idrici.

Grande rilievo assumono i lavori per la ricostruzione di velme e barene che consentono di raggiungere fondamentali obiettivi di ordine idrodinamico, morfologico e naturalistico, tramite il reimpiego interno alla laguna dei materiali provenienti da operazioni di dragaggio che in precedenza venivano depositati in mare.

Tutti gli interventi sulla morfologia mantengono nel loro insieme un carattere di innovazione e di sperimentalità: i risultati sono apprezzabili in tempi lunghi. Un continuo monitoraggio degli effetti consente di ottimizzarne via via l'efficacia.

3.5.2. Stato di attuazione al 31 dicembre 2000

Il Consorzio Venezia Nuova ha predisposto un **progetto generale di massima per il ripristino della morfologia lagunare**, approvato dal Comitato Tecnico del Magistrato alle Acque di Venezia nel dicembre del 1992.

Il progetto prevede la realizzazione di una serie di interventi secondo le seguenti tipologie:

1. Ricalibratura dei canali, sollevamento dei bassi fondali e ricostruzione di velme e barene, anche attraverso il riuso dei sedimenti dragati e reintroducendo sedimenti in laguna.

A seguito dell'approvazione da parte del Magistrato alle Acque dei relativi progetti esecutivi, gli interventi di ricalibratura dei canali lagunari e di ricostruzione delle strutture morfologiche lagunari hanno riguardato circa 70 aree di intervento.

Il quantitativo di sedimenti riutilizzato è stato mediamente di circa 400.000 m³/anno, realizzando così circa 700 ha di velme, barene e sovralti di fondale.

Nelle opere di recupero morfologico si utilizzano i sedimenti presenti in laguna, i quali hanno caratteristiche chimiche e fisiche fortemente variabili da zona a zona ed il loro riuso dipende anche dalle condizioni meteomarine variabili nel tempo.

Le aree di intervento sono già state individuate, in linea di massima, sulla base delle attività di studio ed analisi contenute nel Piano generale degli interventi morfologici del 1992, tuttavia, la loro effettiva localizzazione e le modalità di esecuzione è stata ed è oggetto di continui affinamenti.

Infatti, sia la progettazione, sia la realizzazione di un nuovo intervento è il risultato di un processo graduale che richiede la conoscenza di numerose componenti come l'evoluzione naturale dei luoghi; le presistenze archeologiche; l'interferenza con opere dello stesso tipo già realizzate; l'interferenza con altri interventi ambientali; la compatibilità con le attività antropiche connesse con l'itticoltura e i metodi di pesca; nonché il traffico acqueo e, infine, il rispetto della normativa riguardante la qualità dei sedimenti.

Le barene artificiali al termine della loro realizzazione con il refluento dei sedimenti non costituiscono l'opera finita. Esse sono solo il presupposto indispensabile per l'avvio di processi naturali (l'assestamento della quota, le variazioni delle caratteristiche pedologiche, lo sviluppo della vegetazione) che trasformano il deposito dei nuovi sedimenti, che contrasta la perdita di quota, in un ambiente che progressivamente acquista i caratteri e le funzioni tipiche delle zone umide lagunari (elevata biodiversità, alta produzione biologica e capacità di automantenimento).

Pertanto, solamente attraverso il monitoraggio protratto per lunghi periodi (dell'ordine dei 5-10 anni) è possibile acquisire le conoscenze che consentono di raggiungere gli obiettivi di ricostruzione dell'ambiente lagunare attraverso progressivi affinamenti dei progetti, dei materiali impiegati e dei mezzi d'opera.

2. Protezione delle barene; riavvio dei dinamismi naturali nei bassifondi e nelle barene; naturalizzazione delle barene artificiali.

A seguito dell'approvazione dei relativi progetti esecutivi da parte del Magistrato alle Acque, per quanto riguarda lo stato di avanzamento degli interventi si ha:

- **protezione barene:** a tutt'oggi gli interventi in corso o già realizzati hanno riguardato 30 aree.

Negli interventi di protezione delle barene naturali è previsto l'impiego di materiali diversi a seconda del grado di esposizione ai processi erosivi e nel rispetto dei vincoli di natura archeologica e paesaggistica.

In generale sono state impiegate: palificate; piccole scogliere in pietrame contenute entro reti (le burghe); sovralti sabbiosi.

Si sono utilizzati soprattutto sistemi di protezione con sovralti in sabbia o con nuove modalità costruttive, consistenti nell'uso di materiali compositi (palificate, pietrame, canna palustre e vegetazione) che ben si inseriscono nel paesaggio lagunare senza rinunciare ad una loro sufficiente durata.

- **interventi di riavvio dei dinamismi naturali:** sono in corso o si sono realizzate 16 aree con fascinate di sedimentazione; 12 aree di refluento; 23 aree di trapianto di vegetazione (di cui 15 a fanerogame e 8 di vegetazione alofila).

Gli interventi sui bassi fondali e sulle barene, finalizzati alla riattivazione dei dinamismi naturali di sedimentazione, consistono nella realizzazione di fascinate di sedimentazione (aree confinate in cui è facilitata la cattura dei sedimenti sospesi); nel ripascimento delle barene naturali con sottili strati di materiale prelevato dai canali circostanti per favorire lo sviluppo della vegetazione; nel trapianto di vegetazione sui fondali lagunari e sulle barene stesse.

- **naturalizzazione delle barene artificiali:** si è intervenuto su 10 barene.

Allo scopo di accelerare i processi di naturalizzazione delle barene artificiali sono previsti interventi di rimozione delle palificate di contenimento delle barene artificiali, una volta che si sia completato il consolidamento del materiale refluito. Questo, per facilitare lo scambio con le acque circostanti, al fine di facilitare lo sviluppo naturale della vegetazione. E' anche previsto lo scavo di ghebi e chiari all'interno delle barene artificiali per aumentare la diversificazione degli habitat. Tutte queste tipologie di intervento sono tra loro strettamente interconnesse (protezione barene, avvio dei dinamismi naturali, naturalizzazione delle barene artificiali).

3. Arresto dell'erosione delle isole minori

E' stata completata o è in corso la protezione di 6 isole (Campalto, Fisolo, San Servolo, Isola dei Laghi, Certosa, Lazzaretto Nuovo).

Gli interventi riguardano il rinforzo di margini di isole in cui non era possibile ridurre l'azione erosiva del moto ondoso generato dal vento con interventi di protezione e

sollevamento dei fondali lagunari ed in cui non era nemmeno eliminabile il moto ondoso da natante.

Se da un lato è urgente intervenire per preservare i marginamenti delle isole fortemente degradati, dall'altro lato è altrettanto urgente porre in atto la difesa dagli allagamenti a quote correlate al resto delle difese locali e assumere tutte le cautele necessarie per evitare di danneggiare le numerosissime preesistenze archeologiche.

Elenco opere ultimate

1. Ripristino dei canali nella cassa di colmata B (laguna centrale)
2. Ripristino dei canali nella cassa di colmata D/E (laguna centrale)
3. Dragaggio del canale di Tessera (laguna centrale)
4. Dragaggio del canale Campalto (laguna centrale)
5. Dragaggio del canale Allacciante (laguna sud)
6. Dragaggio di canali in valle Millecampi (laguna sud)
7. Dragaggio canale Scirocchetto (laguna sud)
8. Dragaggio del canale Buello (laguna sud)
9. Dragaggio dei varchi sotto il ponte translagunare tra Chioggia e la terraferma (laguna sud)
10. Dragaggio canali Sottomarina, Madonna, Aleghero, Laghini 1-Aleghero, Trezze (Chioggia)
11. Dragaggio canale Trezze-gronda (Chioggia)
12. Dragaggio del canale S. Domenico e del tratto di laguna tra Chioggia e Borgo S. Giovanni (Chioggia)
13. Dragaggio canali nel bacino esterno del Lusenzo (Chioggia)
14. Vivificazione della Palude di Cona (laguna nord)
15. Ricostruzione di barene e sovrizzo del fondale lungo il canale di Tessera (laguna centrale)
16. Ricostruzione di barene e sovrizzo del fondale lungo il canale di Campalto (laguna centrale)
17. Ricostruzione di barene a sud della cassa di colmata D/E (laguna centrale)
18. Ricostruzione di barene in Valle Millecampi (laguna sud)
19. Ricostruzione di barene lungo il canale Lombardo esterno sud (Chioggia)
20. Ricostruzione di barene lungo il canale Lombardo esterno nord (Chioggia)
21. Recupero morfologico dell'isola di Campalto (laguna centrale)
22. Recupero morfologico dell'isola Fisolo (laguna centrale)

23. Ricostruzione di barene nella zona di Lago dei Teneri (laguna centrale)
24. Realizzazione della conterminazione della barena Novisso a sud della cassa di colmata D/E (laguna centrale)
25. Realizzazione di sovralti di sabbia a protezione delle barene in erosione (laguna nord)
26. Recupero morfologico dell'isola dei Laghi (laguna nord)
27. Recupero morfologico dell'isola del Lazzaretto nuovo (laguna centrale)
28. Recupero morfologico dell'isola Certosa (laguna centrale)
29. Recupero morfologico dell'isola di S. Servolo (laguna centrale)

Elenco opere in corso

2. Interventi di protezione e tutela delle barene in erosione (laguna nord, centrale e sud)
3. Recupero morfologico zona Burano, Mazzorbo, S. Francesco del Deserto (laguna nord)
4. Recupero morfologico zona Tessera, Campalto, Osellino (laguna nord)
5. Dragaggio canali lagunari di Tessera, Fusina e Contorta S. Angelo e ricostruzione di barene (laguna nord e centrale)
6. Realizzazione di sovralti di sabbia a protezione delle barene in erosione (laguna sud)
7. Dragaggio del canale S. Antonio dalla bocca di Malamocco a Caroman (laguna centrale)
8. Sistemazione dei fondali del canale Fossetta (Chioggia)

**Ricalibratura
di canali
e ricostruzione
di barene in valle
Millecampi**



Obiettivo generale
Recupero morfologico

Obiettivi specifici
Contrastare l'erosione
di barene e bassi fondali;
migliorare la circolazione
idrica locale; migliorare
le caratteristiche ambientali
ed ecologiche locali;
ripristinare habitat tipici
della laguna

Interventi principali
Ricalibratura di canali
(19 km); ripristino di barene
(n. 11, per 90 ettari)

Interventi complementari
Trapianto di vegetazione
aofila e di fanerogame
marine

Stato di avanzamento
Ultimati (ottobre 1995)

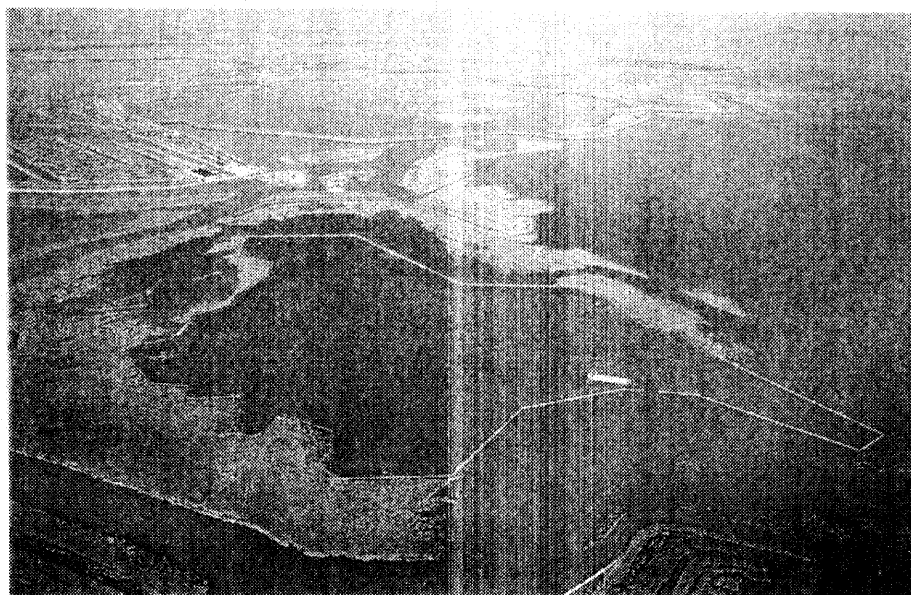

A destra
Delimitazione del perimetro
di una nuova barena
mediante pali di legno
accostati e la stessa barena
dopo la conclusione dei lavori



Laguna nord

A destra, in alto:
Pecora a dimora
in vegetazione di faglia
in bacina ricostruita
dopo spollimento
del 1° maggio di Pucioletto

A destra, in basso:
vegetazione di Sarana.
Fonte di Aster Strophod
a S. Prancipello

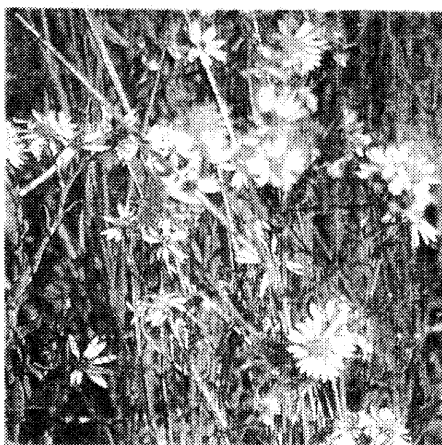
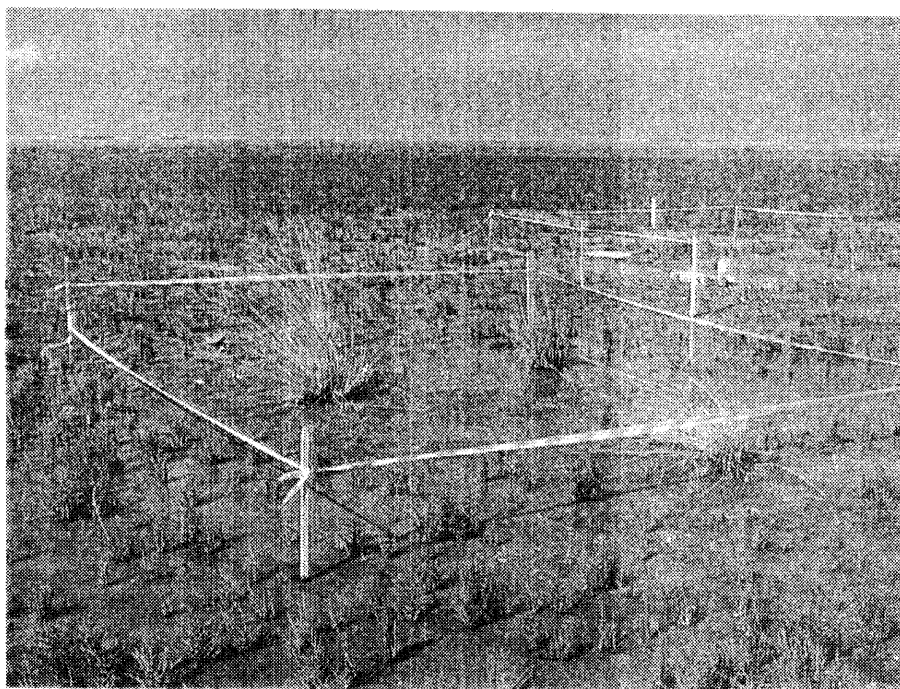

Rinaturalizzazione delle casse di colmata



Obiettivo generale
Recupero morfologico

Obiettivi specifici
Favorire i ricambi idrici
nelle zone lagunari rimaste
isolate dalla costruzione
delle colmate stesse
e ripristinare parte del tessuto
di barene preesistente,
contrastando anche l'erosione
in atto dovuta alla presenza
del "canale dei petroli",
migliorare le caratteristiche
ambientali ed ecologiche
locali.

Interventi principali
Scavo di canali (20 km)
e ricostruzione di barene
(n. 14 per 180 ettari)

Stato di avanzamento
in corso

4-Jesolo
Una fase dei lavori
per la ricostruzione
di una barana



Recupero morfologico

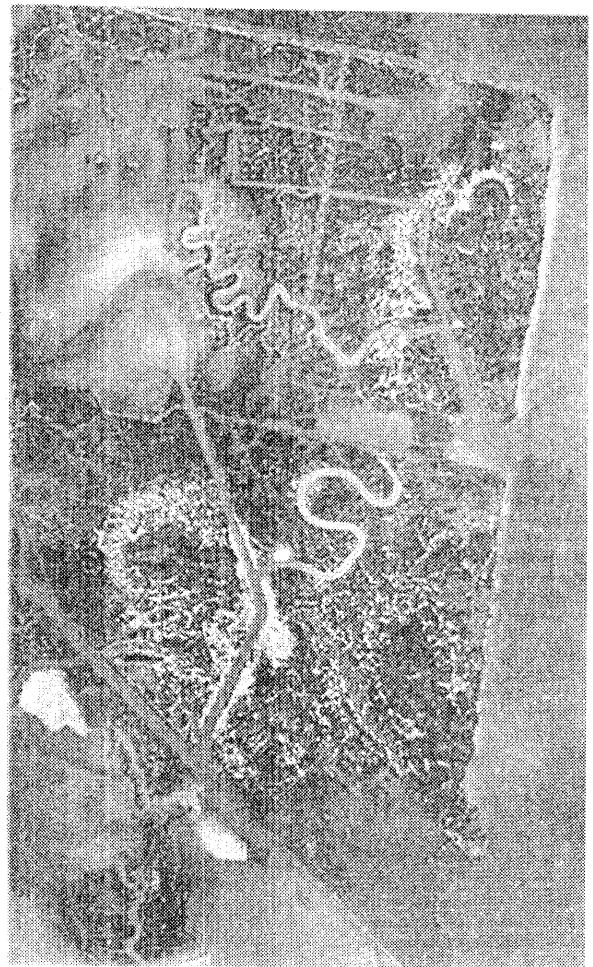

Fig. 102
Le dische di tornato nel 1997
che 1999, a linea superiore
dell'anno. Sono chiamati a de
scoprire il modo di
comportarsi del sistema
della carta nel 1998, agendo
per il recupero morfologico
e il recupero di qualità per
la carta di alta qualità.

Interventi di cui all'Articolo 3 - Lettera a) Legge n. 798/84

3.6. Arresto del degrado dell'ecosistema lagunare

3.6.1. Descrizione degli interventi

Gli indicatori più vistosi della situazione di degrado ambientale dovuta all'accresciuto inquinamento sono: la riduzione del numero delle specie animali e vegetali; la crescita abnorme di macroalghe e l'emissione di anidride solforosa prodotta dalla loro decomposizione; le morie di pesci per scarsità di ossigeno nell'acqua; la torbidità dell'acqua e la conseguente diminuzione delle fanerogame, che con il loro apparato radicale, contrastano l'erosione dei fondali.

La scomparsa di una fascia di transizione tra terraferma e laguna, ai margini del bacino lagunare, ha aggravato la situazione in quanto tale fascia assorbiva una grande quantità di nutrienti realizzando una "depurazione" naturale.

Il progetto sviluppato dal Consorzio Venezia Nuova per l'arresto del processo di degrado ha come scopo il miglioramento della qualità dei sedimenti e dell'acqua attraverso diversi tipi di intervento che eliminano, o limitano, gli apporti di inquinanti provenienti dai siti inquinati emersi, dai sedimenti lagunari e consentono il controllo degli apporti inquinanti provenienti dal bacino scolante.

In particolare, per quanto riguarda la difesa delle acque lagunari dagli inquinanti provenienti da terre emerse e sedimenti inquinati, si ricorda che il territorio lagunare è stato per secoli oggetto di importanti imbonimenti, accelerati nel secolo scorso per recuperare aree da destinare a sviluppo delle attività industriali.

I materiali utilizzati provenivano dal dragaggio dei canali di accesso portuale e dall'ampliamento ed approfondimento degli specchi acquei del porto di Marghera.

Le stesse aree industriali di Porto Marghera sono state realizzate negli anni dal 1920 al 1960 imbonendo zone lagunari di barene con riporti di terre di dragaggio, residui di lavorazioni industriali e rifiuti solidi urbani. Oggi, in alcuni casi, lungo le sponde dei canali industriali, tali materiali sono a contatto con le acque lagunari per cui si verifica il rilascio di sostanze

inquinanti per effetto del moto ondoso, della marea e del dilavamento da parte delle piogge. Sui fondali dei canali, inoltre, si sono accumulate negli anni sostanze inquinanti provenienti dai reflui delle lavorazioni portuali e industriali.

Il progetto generale degli interventi per l'arresto ed inversione dei processi di degrado ha messo in luce l'importanza, quale fonte di inquinamento per le acque lagunari, di questi depositi incontrollati di rifiuti realizzati nel passato nell'ambito lagunare.

Sono stati individuati 17 siti di deposito di rifiuti che rappresentano una fonte di inquinanti per la laguna; 14 di questi siti si affacciano direttamente sulla laguna, sviluppando un fronte di contatto con la laguna di circa 14,5 km.

Le sponde delle aree imbonite a scopo industriale, utilizzando materiali diversi che rappresentano un pericolo la qualità delle acque e dei sedimenti lagunari, ammontano a circa 50 km complessivamente. Di queste circa 6 km si riferiscono a sponde su canali sversanti in laguna (Naviglio Brenta, Osellino-Marzenego) e soggetti all'influenza delle maree, e 10,8 km sono riferibili ai siti di deposito di rifiuti.

Il Magistrato alle Acque con il Consorzio Venezia Nuova, di concerto con l'Autorità Portuale, hanno, pertanto, messo a punto un programma mirato di interventi nella zona di Porto Marghera.

In particolare, si ricorda che in data 21 ottobre 1998, anche alla luce del Decreto del Ministro dell'Ambiente del giugno 1998 sugli scarichi in laguna di Venezia, è stato siglato l'Accordo di Programma sulla chimica a Porto Marghera (approvato con D.P.C.M. del 12.2.1999) in cui sono affrontate le questioni relative a: "Azioni di risanamento e tutela dell'ambiente" e "Investimenti e salvaguardia dell'occupazione; Procedure autorizzatorie e Controlli".

Per quanto riguarda il primo punto, gli interventi del Magistrato alle Acque e dell'Autorità Portuale di Venezia vengono attuati secondo un piano concordato e mediante specifici atti d'intesa e riguardano principalmente la realizzazione di opere di conterminazione e di dragaggi dei sedimenti inquinati depositati sul fondale e sulle rive dei canali industriali.

In questo ambito, il Magistrato alle Acque ha incaricato il proprio Concessionario di predisporre un inquadramento tecnico generale degli interventi di propria competenza

nonché di svolgere la progettazione esecutiva e di realizzare gli interventi considerati prioritari negli atti d'intesa con l'Autorità Portuale.

Si tratta di lavori molto complessi e delicati data la qualità dei materiali che devono essere trattati, in un momento in cui sono particolarmente sentite le problematiche ambientali legate alla messa in sicurezza di siti ove sono state deposte negli anni scorie delle lavorazioni industriali.

Le conoscenze sullo stato di inquinamento dei sedimenti e sulle problematiche di protezione dell'ambiente e della salute umana crescono rapidamente in parallelo con l'attuazione degli interventi e con l'emergere di nuove normative e direttive di tutela.

Gli interventi da attuare in laguna hanno, quindi, un forte contenuto sperimentale conseguente alla necessità di tener conto delle problematiche che via via emergono.

3.6.2. Stato di attuazione al 31 dicembre 2000

Il Consorzio Venezia Nuova ha redatto un **progetto di massima degli interventi per l'arresto del degrado** che è stato approvato dal Comitato Tecnico del Magistrato alle Acque di Venezia nel luglio del 1994.

Esso prevede la realizzazione di una serie di interventi secondo le seguenti principali tipologie:

1. Difesa della qualità delle acque e dei sedimenti lagunari mediante interventi che limitano la disponibilità delle sostanze inquinanti presenti nei sedimenti lagunari.

Gli interventi nel piano generale degli interventi realizzati e in corso per raggiungere questo obiettivo sono:

- interventi di sistemazione dei sedimenti nei canali dell'area portuale (dragaggi e/o messe in sicurezza permanente mediante copertura, o interventi in situ);
- confinamento mediante ricopertura dei sedimenti dei bassifondali inquinati ma di dimensioni tali da non poter essere asportati e sostituiti, ricostruendo così habitat adatti alla flora e alla fauna lagunari;
- realizzazione di installazioni di messa in riserva temporanea dei sedimenti inquinati in attesa del loro trattamento;

- realizzazione di impianti di condizionamento dei sedimenti inquinati a supporto dei successivi processi di trattamento e di smaltimento;
- raccolta selettiva delle macroalghe nitrofile e riutilizzo delle stesse.

E' attualmente in corso l'**attività sperimentale di asportazione dei sedimenti inquinanti dal fondale del canale industriale Nord a Porto Marghera.**

L'intervento, avviato nel 1996, risponde alla finalità di realizzare uno scavo dello specchio acqueo in prossimità della banchina della Fincantieri realizzando, contemporaneamente, l'allontanamento dal sito di materiale inquinante ivi depositato che, nel tempo, continuava a rilasciare sostanze provenienti dalle lavorazioni industriali.

La sperimentality dell'intervento consiste nel realizzare un ciclo di disidratazione del materiale dragato presso un impianto pilota appositamente attrezzato ove viene verificato quale sia il metodo di disidratazione più idoneo a trattare il fango, tra la filtropressatura e la nastropressatura, come peraltro richiesto dalla Commissione Tecnica Regionale - Sezione Ambiente nel voto di approvazione dell'impianto del 12 giugno 1997.

Interventi sperimentali su fondali lagunari sono stati realizzati al **Lago dei Teneri**, un tratto di laguna retrostante le "casce di colmata", e in **Palude della Rosa**, vicino all'isola di Torcello. In entrambi i casi si è potuta verificare la risposta locale dell'ecosistema ai trattamenti compiuti per il miglioramento della qualità dei sedimenti del fondale.

A partire dal 1989, inoltre, il Consorzio Venezia Nuova ha svolto periodiche **campagne di raccolta delle macroalghe**, predisponendo anche un sistema di monitoraggi che indirizzano gli interventi nelle aree maggiormente a rischio (Burano, Tessera, Campalto, Lido, Giudecca e Chioggia). Fino ad oggi sono stati raccolti 220.000 metri cubi di alghe, con un massimo di 50.000 metri cubi nel 1989 e un minimo di 3.500 metri cubi nel 1996.

Parte del materiale raccolto è stato utilizzato, per la prima volta, nella produzione di carta. Ne è stato studiato, tra l'altro, anche il possibile uso come ammendante in agricoltura.

2. Difesa della qualità delle acque e dei sedimenti lagunari mediante interventi che eliminano gli apporti di inquinanti provenienti dai depositi di rifiuti e dai suoli inquinati emersi.

Sono finora stati attivati interventi pilota su 15.700 m di sponde (sponda nord del Canale Industriale Sud, messa in sicurezza permanente dell'ex discarica di Passo Campalto e di quella di Val da Rio, conterminazione delle Isole delle Tresse, dell'Ex-Inceneritore) e sono in corso indagini, rilievi e progettazioni per ulteriori interventi su 23.400 m di sponde (circa 2.500 m riguardano opere di messa in sicurezza permanente di ex discariche).

Le soluzioni tecniche adottate consentono di assicurare il raggiungimento degli obiettivi di tutela e protezione dall'inquinamento delle acque e dei sedimenti lagunari mediante la costruzione di un marginamento non erodibile e a bassissima permeabilità, la realizzazione di opere di captazione delle acque di falda retrostanti per controllare le pressioni sui marginamenti, la riorganizzazione degli scarichi delle acque reflue e delle acque di pioggia. Tali drenaggi sono poi collegati con una rete di trasferimento delle acque inquinate agli impianti di depurazione.

I marginamenti realizzati hanno dimostrato l'efficacia nel bloccare i fenomeni di erosione e di dispersione in laguna dei materiali inquinati costituenti le sponde.

3. Difesa delle qualità delle acque lagunari mediante interventi di controllo degli apporti inquinanti dal bacino scolante.

Sono state ultimati o sono in corso di realizzazione alcune aree umide in zone di transizione, localizzate alla Foce del fiume Dese in Palude di Cona, a lato del canale Nuovo e alla foce Gavaizza e delle aree di fitodepurazione a lato del canale Novissimo (un impianto sperimentale è stato realizzato nell'ambito dell'isola del Lazzaretto Nuovo).

Inoltre sono stati realizzati manufatti di regolazione delle acque dolci nella zona di Botte Trezze.

Con gli interventi di creazione di aree umide in zone di gronda si intende raggiungere il duplice obiettivo di ripristinare l'ambiente di transizione tra acque dolci e salate di particolare pregio ambientale e di ridurre il carico inquinante immesso nei fondali lagunari, investiti dagli apporti dal bacino scolante.

Con gli interventi di regolazione dei manufatti idraulici, sarà invece possibile controllare nel tempo le quantità di acqua dolce da immettere in laguna, aumentando così l'estensione delle aree umide a canneto.

Elenco opere ultimate

1. Messa in sicurezza e risanamento ambientale dell'isola delle Tresse (laguna centrale)
2. Messa in sicurezza e risanamento ambientale dell'isola dell'ex inceneritore (Venezia)
3. Risanamento del fondale in Palude della Rosa (laguna nord)
4. Risanamento del fondale nel Lago dei Teneri (laguna centrale)
5. Raccolta di macroalghe anni 1989 – 1999 (laguna nord, centrale e sud)
6. Risanamento ambientale nell'area lagunare tra i canali S. Spirito e Scoasse (laguna centrale)
7. Risanamento ambientale del bacino del Lusenzo interno (Chioggia)
8. Messa in sicurezza della discarica di Val da Rio (Chioggia) (1° stralcio ultimato)

Elenco opere in corso

1. Messa in sicurezza della discarica della barena del Passo a Campalto (laguna Nord)
2. Asportazione selettiva di sedimenti inquinati dal canale industriale nord di Porto Marghera (laguna centrale) – 1^a fase ultimata; 2^a fase in corso
3. Sistemazione delle sponde del canale industriale sud di Porto Marghera (laguna centrale) – in Accordo di programma con Autorità Portuale di Venezia
4. Realizzazione di opere di regolazione delle acque scolanti in laguna attraverso la botte "a sifone" delle Trezze (Chioggia)
5. Campagna di raccolta delle macroalghe nella stagione primaverile-estiva del 2000
6. Interventi pilota di fitobiodepurazione nella zona del canale Novissimo (laguna sud)

**Messa in sicurezza
dell'ex discarica
dell'isola delle Tresse
a Porto Marghera**

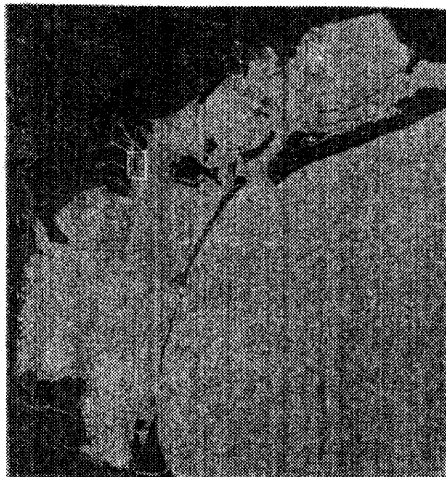

Obiettivo generale
Arresto e inversione
del processo di degrado
della laguna

Obiettivi specifici
Isolare i materiali contenuti
nell'isola e bloccare
la diffusione di inquinanti
in laguna; predisporre
un contenitore protetto
per collocare, in sicurezza
ambientale, i rifiuti ricicvati
dal dragaggio di reti urbane
e canali lagunari.

Interventi principali
Realizzazione di un sistema
di isolamento perimetrale
costituito da un palancolato
metallico (1,5 km)
e un diaframma plastico
(0,4 km) protetti
da una scogliera di pietrame
disposta lungo l'intero
sviluppo delle sponde
dell'isola (3,9 km).

Stato di avanzamento
Ultimati (luglio 1996)

A destra
Dispersione in laguna
di inquinanti contenuti
nel suolo dell'isola, prima
dei lavori (in alto),
e l'ex discarica
ai termine degli interventi.

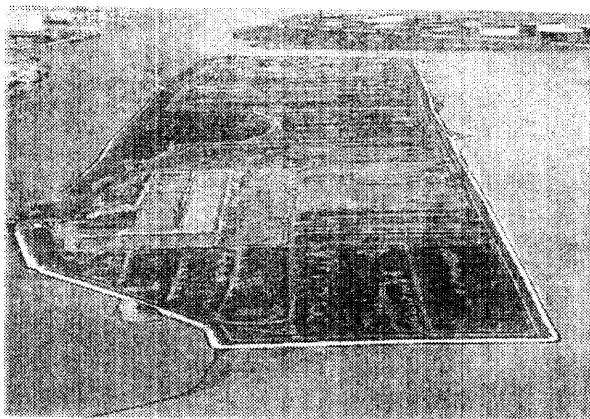
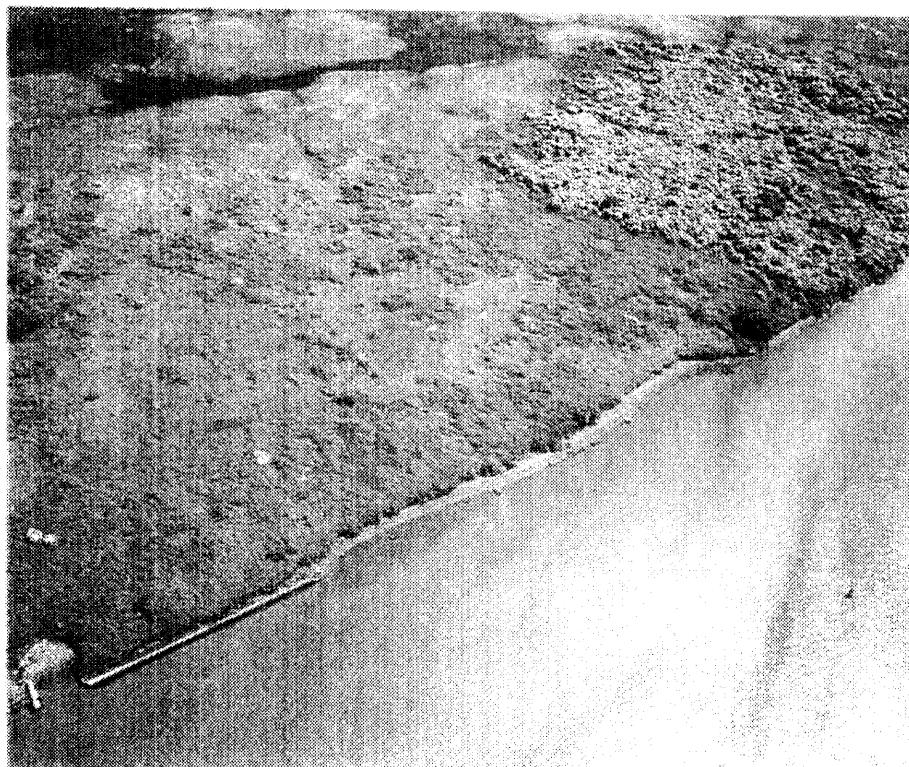

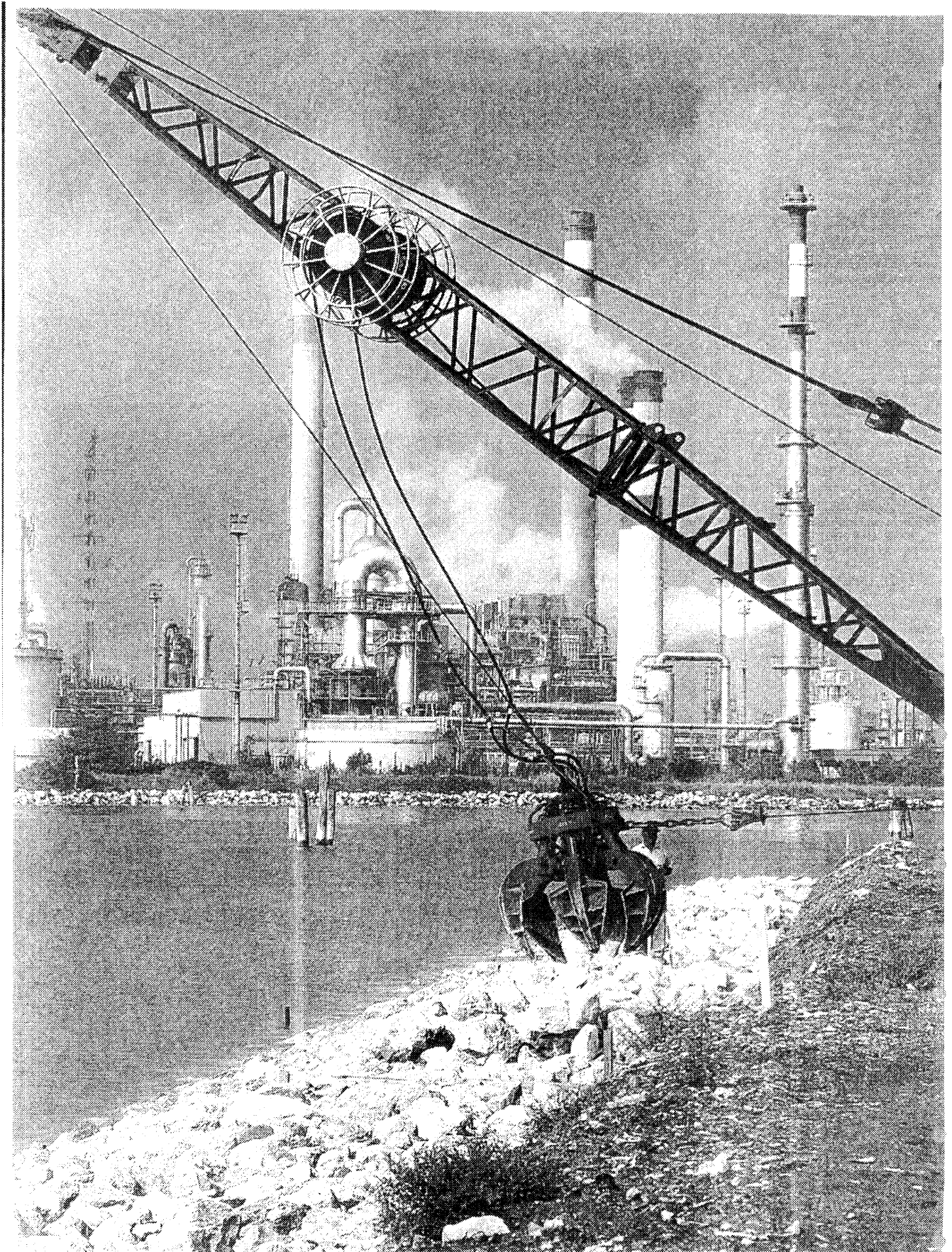

**Messa in sicurezza
delle sponde
del canale Industriale
sud a Porto Marghera**

Obiettivo generale

Arresto e inversione
dei processi di degrado
della laguna

Obiettivi specifici

Contrastare l'erosione
delle sponde e bloccare
la diffusione in laguna
degli inquinanti contenuti
nel suolo, isolandoli
dall'ambiente esterno

Interventi principali

Ristrutturazione delle rive,
realizzate con palancole
di acciaio completate
da una guaina impermeabile
(sponda nord 3 km;
sponda sud 3,5 km)

Interventi complementari

Realizzazione del sistema
per il collettamento
e per il recapito delle acque
di falda inquinata e dell'acqua
navanti a un impianto
di depurazione

Stato di avanzamento
In corso

Riforestazione della piana
vegetante

Due tratti della sponda nord
prima e dopo i lavori

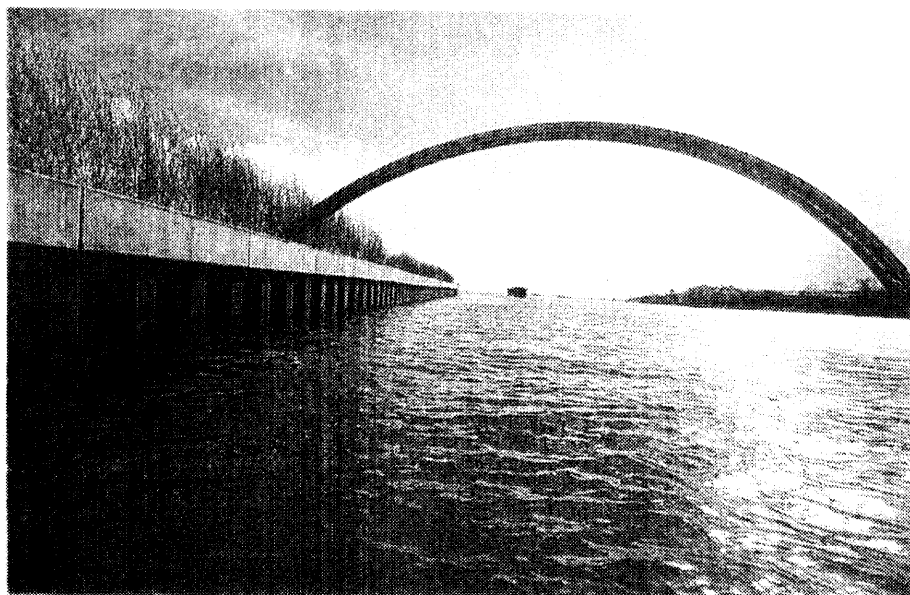
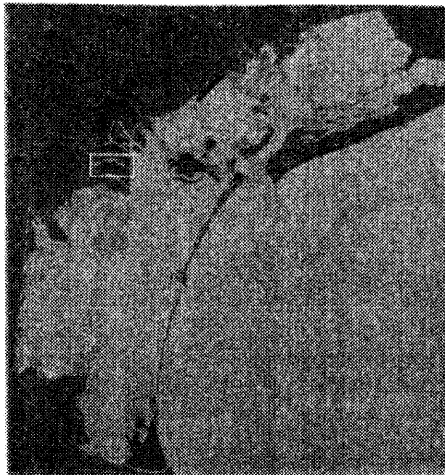

Arresto e inversione del degrado

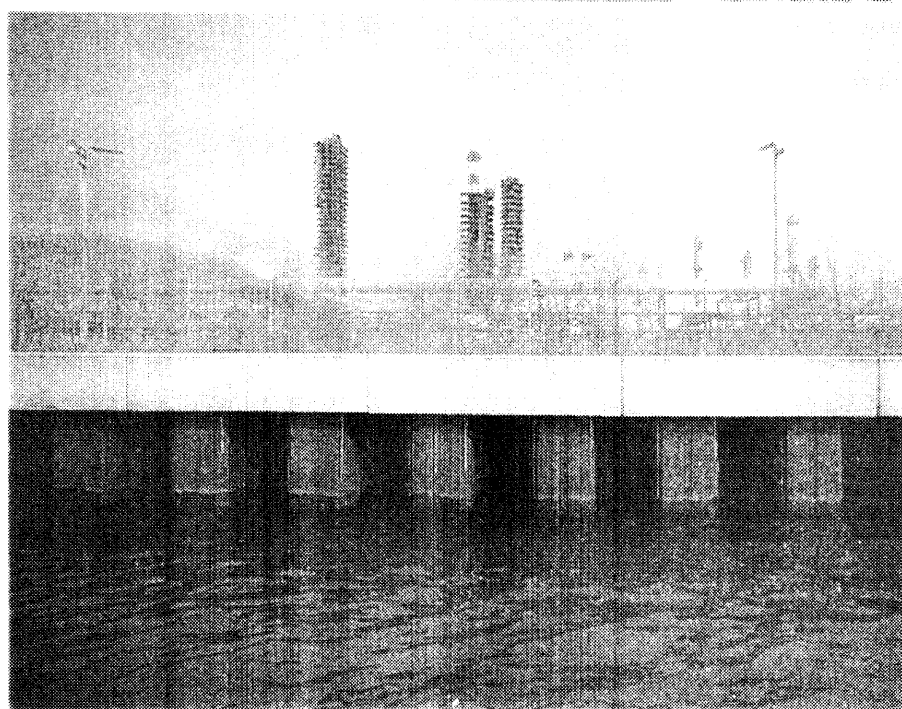
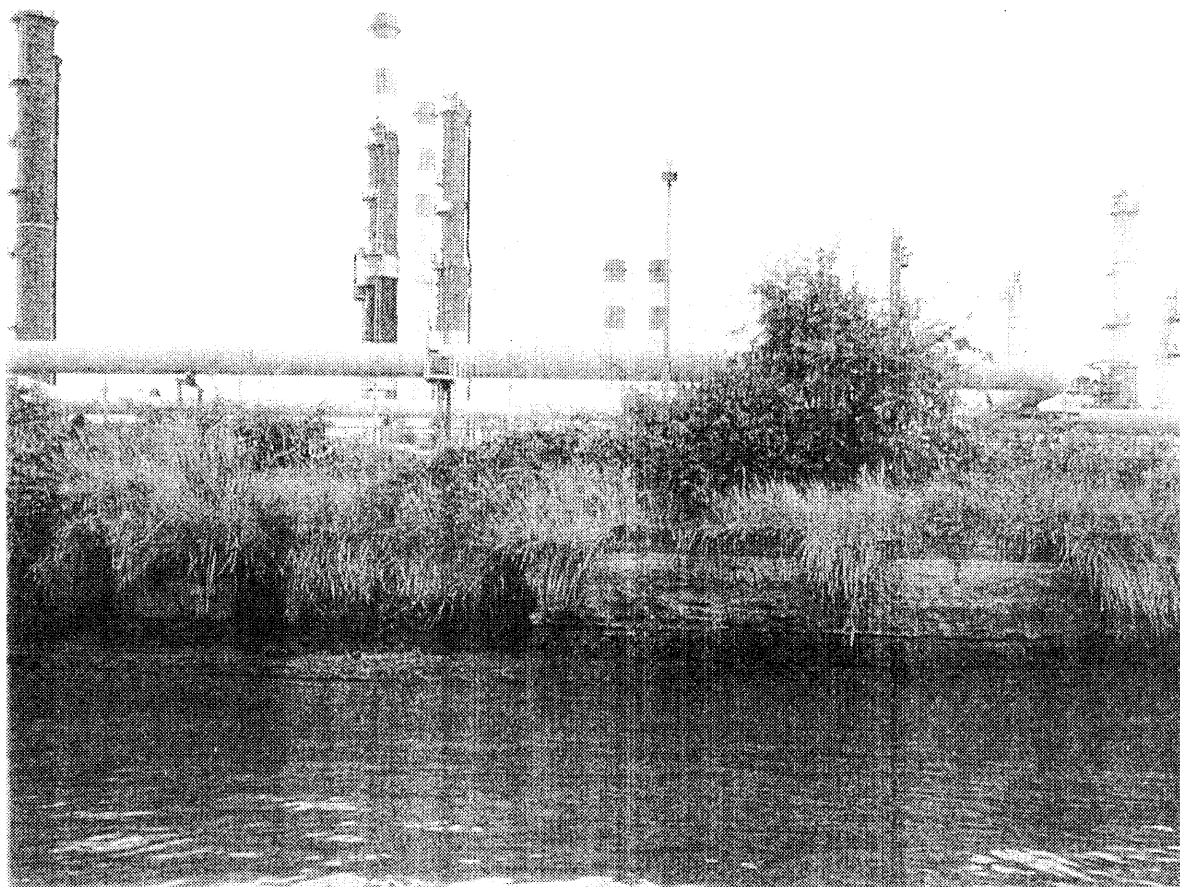

**Messa in sicurezza
dell'ex discarica
delle barene del Passo
a Campalto**

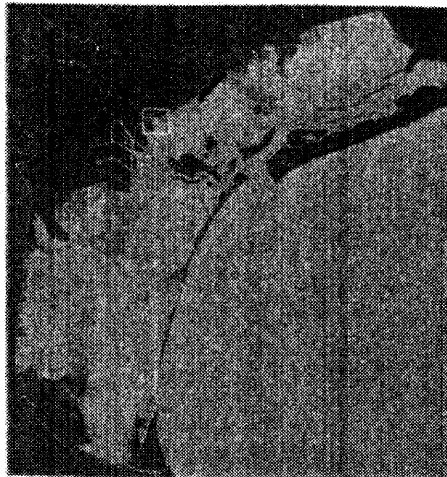

Obiettivo generale
Arresto e inversione
dei processi di degrado
della laguna

Obiettivi specifici
isolare i materiali depositati
nelle barene a bloccare
la diffusione nell'ambiente
di inquinanti e l'emissione
di radiazioni dai rifiuti
contenuti; proteggere
il perimetro del sito dai moli
ondosi; consentire il futuro
utilizzo dell'area a uso
pubblico

Interventi principali
Realizzazione di un sistema
di isolamento perimetrale
costituito da un palancolato
metallico lato laguna
(1,7 km); un quarantana
plastica (3 km);
un diaframma di sabbia
calcarea (1,7 km);
la copertura dell'area
(20 ettari)

Stato di avanzamento
in corso

A destra
Una fase dei lavori
per la realizzazione
del diaframma plastico
di barriera





PROGETTI SPECIALI

Interventi di cui all'Articolo 3 - Lettera l) Legge n. 798/84

3.7. Allontanamento del traffico petrolifero dalla laguna

3.7.1. Descrizione degli interventi

Nella laguna di Venezia transitano mediamente, ogni anno, circa dodici milioni di tonnellate di prodotti petroliferi e chimici liquidi. Oltre 1200 navi, di diverso tonnellaggio, sono interessate da questo traffico.

Il traffico petrolifero costituisce un rischio potenziale gravissimo per l'ambiente lagunare. Se è vero che la navigazione può avvenire con sufficienti margini di sicurezza, è altrettanto vero che un alto numero di incidenti è dovuto a cause imprevedibili, come le esplosioni. Inoltre, per la sua struttura morfologica, la laguna non è in grado di tollerare alcun consistente sversamento di sostanze inquinanti che immediatamente si diffonderebbero nel fitto tessuto delle barene e nei bassi fondali ove è impossibile l'azione dei mezzi di soccorso. I centri abitati lagunari e Venezia subirebbero danni irreversibili.

Il progetto operativo per l'allontanamento dalla laguna del traffico petrolifero prevede modalità di approvvigionamento alternativo delle attività produttive e il mantenimento delle attività portuali in adempimento del disposto della Legge n. 171/73 e della Legge n. 798/84 che hanno stabilito l'allontanamento del traffico petrolifero dalla laguna.

3.7.2. Stato di attuazione al 31 dicembre 2000

Nella seduta del 20 marzo 1990, il Comitato ex art. 4 Legge n. 798/84 ha conferito lo specifico incarico di redigere "il **progetto operativo per la sostituzione del traffico petrolifero in laguna** che ne preveda l'estromissione garantendo l'approvvigionamento alternativo dell'attività produttiva per il funzionamento del porto".

Il Consorzio Venezia Nuova ha messo a punto un piano di interventi che dimostra la

fattibilità del progetto dal punto di vista tecnico. Gli interventi proposti si basano sulla potenzialità del sistema portuale dell'alto Adriatico ad accogliere il traffico navale dirottato da Venezia e sulla costruzione di nuovi oleodotti per il rifornimento dell'area industriale di Marghera. Il progetto indica come prioritario l'allontanamento del traffico delle grandi petroliere per il trasporto del greggio (che corrisponde a 4,2 milioni di tonnellate annue). La realizzazione, che dovrebbe essere contestuale a un piano generale di ristrutturazione di Porto Marghera e di riorganizzazione della portualità dell'alto Adriatico, consentirebbe di eliminare una fonte di grave pericolo per l'ambiente lagunare.

Il progetto operativo, approvato nel settembre del 1994 dal Comitato Tecnico del Magistrato alle Acque di Venezia, risponde alla richiesta formulata dal Comitato ex art. 4 Legge n. 798/84 e ha alimentato il dibattito sulle scelte da effettuare, che sono attualmente all'esame degli organismi istituzionali competenti.

Al progetto operativo del 1992 sono seguiti alcuni studi supplementari per l'individuazione di "soluzioni intermedie" rispetto all'esclusione totale.

In base alle analisi disponibili e alle alternative esaminate (il progetto operativo per la sostituzione del traffico petrolifero nella laguna di Venezia del Magistrato alle Acque di Venezia - Consorzio Venezia Nuova; il programma intermedio per la riduzione dei rischi elaborato dal Ministero dell'Ambiente; l'ipotesi dell'Ente Zona industriale di Porto Marghera per la concentrazione a S. Leonardo delle operazioni di scarico di alcuni prodotti petroliferi), il Comitato ex art. 4 Legge n. 798/84, nell'adunanza del 27 febbraio 1997, ha indicato la necessità prioritaria di procedere con l'allontanamento dalla laguna del greggio destinato alle raffinerie di Mantova. Ciò significa l'attivazione di un sistema di rifornimento alternativo degli impianti petrolchimici di Mantova che prevede di spostare la corrispondente parte di traffico verso il porto di Genova e di utilizzare l'oleodotto Genova - Cremona, da prolungare. Il Comitato, inoltre, ha stabilito che siano approfonditi i problemi relativi all'estromissione dalla laguna di ulteriori 2 milioni di tonnellate di prodotti petroliferi diretti al Friuli e all'Emilia Romagna che verrebbero deviati su altri porti dell'Adriatico.

Nel contempo, sono proseguiti alcuni studi di approfondimento del problema e, in particolare, nel 1998, è stata completata una seconda fase dello studio di fattibilità delle opere necessarie ad evitare i rischi del trasporto nella laguna di prodotti petroliferi e derivati e ad allontanare il traffico petrolifero di transito.

Ulteriori direttive sono state impartite dal Comitato ex art. 4 Legge n. 798/84, nella seduta del 12 luglio 2000. Preso atto che, fino a tale data, non erano state assunte decisioni definitive in merito alla attuazione dei provvedimenti delineati, il Comitato ha invitato il Magistrato alle Acque di Venezia a esaminare e pianificare tutti gli interventi necessari per fronteggiare possibili emergenze derivanti da sversamenti o perdite di prodotti petroliferi rilasciati accidentalmente da natanti all'interno della laguna e a limitarne i danni.

Interventi di cui all'Articolo 3 - Lettera d) Legge n. 798/84

3.8. Ausili luminosi alla navigazione

3.8.1. Descrizione degli interventi

Per rendere più sicura la navigazione in laguna, nelle ore notturne e in caso di scarsa visibilità dovuta alla nebbia, sono stati messi in opera un sistema di illuminazione e una serie di strumentazioni ausiliarie lungo il canale tra la bocca di porto di Malamocco e la zona industriale di porto Marghera. Gli interventi sono stati dettati dalla necessità di garantire alla navigazione requisiti e standard di sicurezza adeguati. Il sistema predisposto consente di ridurre i rischi di incidenti e di migliorare la capacità operativa delle aree portuali di Venezia.

In futuro, inoltre, esso potrà soddisfare nuove esigenze: bilanciare i periodi di forzata inagibilità delle bocche lagunari dovuti alla chiusura dei varchi in occasione di alte maree eccezionali e migliorare, comunque, la competitività portuale.

Su entrambi i lati del canale tra Malamocco e Marghera, per complessivi 15 km, sono stati disposti 340 segnali luminosi, installati a 80 metri l'uno dall'altro, 111 riflettori radar, collocati sulla sommità dei pali di supporto dei segnali luminosi, e 4 "fog detectors" per rilevare le condizioni di visibilità.

I punti luce, situati a circa 8 metri sopra il livello del mare, sono costituiti da lampade a vapori di sodio a bassa pressione montate su uno stelo di acciaio inossidabile.

3.8.2. Stato di attuazione al 31 dicembre 2000

L'intero intervento di ausilio alla navigazione notturna e con nebbia è stato completato nel 1996.

Nel corso del 1997 è stata completata l'attività di videomonitoraggio che, mediante l'impiego di telecamere equipaggiate con intensificatori di luminosità, ha consentito la

ripresa del traffico marittimo lungo il canale Malamocco-Marghera sia di giorno che di notte, e la memorizzazione delle immagini del traffico in una apposita banca dati.

Si è svolta, infine, per circa sei mesi, la gestione dell'impianto per il suo avviamento.

Il "sentiero luminoso" è stato definitivamente consegnato all'Autorità Portuale nel corso del 1997.

Elenco opere ultimate

Realizzazione sistema di illuminazione e radar lungo il canale Malamocco – Marghera.

**Ausili alla navigazione
lungo il canale
Malamocco / Marghera**



Obiettivo generale
Arresto e inversione
dei processi di degrado
dello laguna

Obiettivi specifici
Ridurre i rischi derivanti
dal trasporto in laguna
di prodotti petroliferi
e chimici; facilitare
la navigazione di notte
e con nebbia

Interventi principali
installazione di segnali
sonar, riflettori radar
e "fog detectors" lungo
il canale tra la bocca
di Malamocco e la zona
industrializzata (15 km)

Stato di avanzamento
Ultimi ottobre 1996

A destra:
installazione di un segnale
sonar

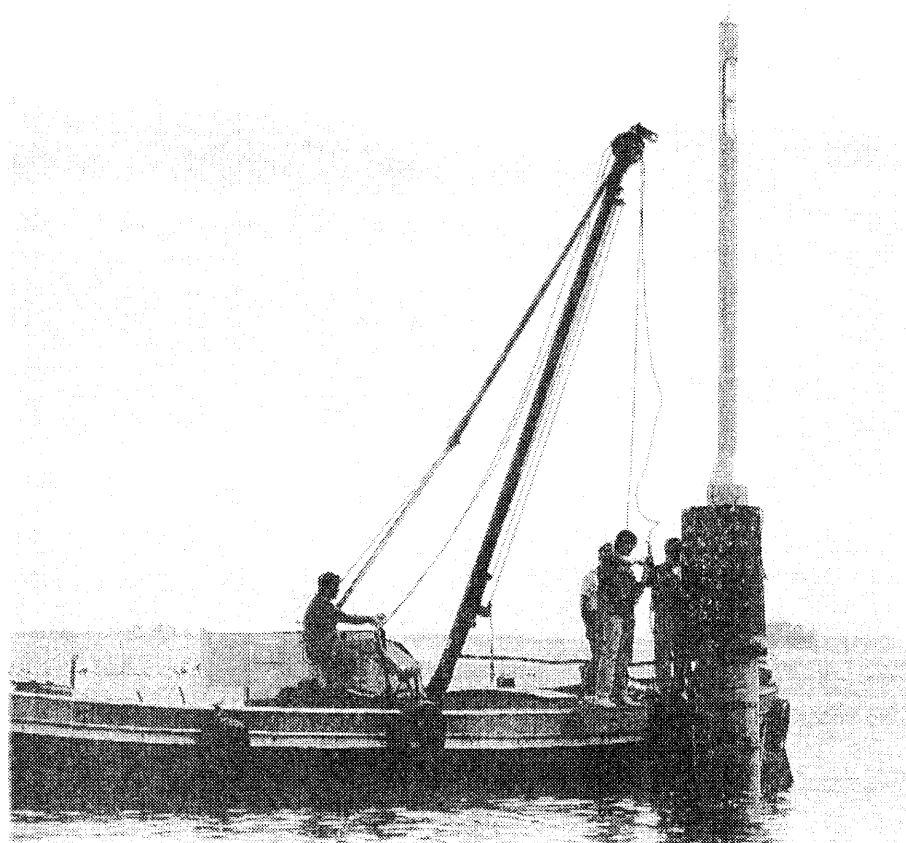



Interventi di cui all'Articolo 3 - Lettera l) Legge n. 798/84

3.9. Apertura delle valli da pesca

3.9.1. Descrizione degli interventi

Le valli da pesca sono ambienti naturali, da secoli utilizzati per l'allevamento di specie ittiche pregiate e per la maricoltura. Le valli sono separate dalla "laguna viva" mediante argini dotati di aperture che consentono il ricambio dell'acqua al loro interno in modo regolato dagli allevatori sulla base delle esigenze della produzione. Attualmente le aree vallive sono 23 per una superficie complessiva di quasi 9000 ettari: un sesto dell'intero bacino lagunare.

Negli anni passati le valli da pesca sono state oggetto di studio per valutare l'efficacia della loro riapertura, durante le alte maree eccezionali, ai fini della diminuzione del livello dell'acqua in laguna. La questione è stata affrontata fin dal 1981 nel corso dello studio di fattibilità delle opere di difesa dalle acque alte e successivamente, con ulteriori approfondimenti, nell'ambito del progetto preliminare di massima delle opere mobili alle bocche di porto (progetto REA). In entrambi i casi è risultato che gli effetti della riapertura sono del tutto ininfluenti.

Anche le simulazioni realizzate nell'ambito dello Studio di Impatto Ambientale (S.I.A.) del progetto di massima delle opere mobili hanno portato alle medesime conclusioni.

Negli ultimi anni, quindi, la riapertura delle valli da pesca è stata studiata in relazione all'obiettivo del miglioramento ambientale dell'ecosistema in quanto può produrre effetti positivi sulle condizioni idrodinamiche locali con benefici per ampie zone lagunari.

3.9.2. Stato di attuazione al 31 dicembre 2000

Il Consorzio Venezia Nuova ha elaborato un **progetto operativo** allo scopo di definire le modalità, la durata e la frequenza dell'apertura delle aree vallive allo scopo di un miglioramento della qualità ambientale nelle aree contigue. In effetti, l'apertura delle arginature delle valli da pesca, regolata e gestita secondo criteri prestabiliti, comporta un miglioramento locale della vivacità dell'idrodinamica con benefici per ampie zone della

laguna in quanto il livello qualitativo dell'acqua delle valli risulta migliore di quello lagunare.

In seguito a indicazione del Comitato ex art. 4 Legge n. 798/84 (riunione del 20 marzo 1990) Magistrato alle Acque di Venezia - Consorzio Venezia Nuova hanno dedicato a questo aspetto del problema uno specifico progetto operativo generale, approvato dal Comitato tecnico del Magistrato alle Acque nel luglio del 1993, che ha definito criteri, modalità, durata e frequenza dell'apertura delle valli.

Le analisi e le verifiche eseguite nel corso della progettazione hanno confermato l'efficacia dell'intervento rispetto al nuovo obiettivo di carattere ambientale indicando, tuttavia, come l'apertura indiscriminata delle valli, con l'attuale grado di inquinamento, potrebbe compromettere l'equilibrio di questi ecosistemi delicati e protetti e le attività che vi si svolgono. Inoltre, vista anche la complessità realizzativa e gestionale delle soluzioni di apertura proposte, il progetto operativo suggerisce la necessità di procedere a un intervento sperimentale.

La complessità realizzativa e gestionale delle soluzioni di apertura hanno comportato la necessità di procedere con un intervento pilota di apertura regolata, in cui operare con precise modalità di gestione e monitorare in continuo gli effetti per verificare in itinere gli impatti sull'ecosistema. La gestione unitaria dello studio, progettazione, realizzazione e monitoraggio dell'intervento hanno consentito un approccio come quello sopra delineato e di pianificare gradualmente l'estensione di questa tipologia di interventi anche alle altre valli, adeguando per ognuna i criteri progettuali e le modalità operative.

Nel corso del 1995 il Consorzio ha redatto anche il progetto esecutivo dell'**intervento sperimentale di apertura di una valle da pesca, Valle Figheri**; l'intervento è stato completato nell'estate del 1999, mentre il relativo monitoraggio è terminato alcuni mesi dopo.

Elenco opere ultimate

1. Intervento sperimentale di apertura di Valle Figheri.

**Riapertura
sperimentale
di valle Figheri
all'espansione
della marea**



Obiettivo generale
Arresto o inversione
dei processi di degrado
della laguna

Obiettivi specifici
Migliorare la qualità
dell'acqua in aree
pericolate della laguna
e la circolazione e ricambi
idrici avvengono con difficoltà;
moderare gli effetti
di questo tipo di opere
attraverso un intervento
pilota di una valle scelta
come campione.

Interventi principali
Realizzazione di un argine
di terra (2 km) per dividere
la valle in due parti:
di cui una "riserba"
regolazione di un manufatto
per regolare il flusso
della stessa tra valle aperta
e laguna e di due manufatti
tra valle aperta e valle chiusa.

Stato di avanzamento
Ultimi (luglio 1989)

Effetto
Il manufatto di regolazione
tra valle aperta e laguna
costituito da 20 pilastri
attraverso le quali viene
controllato il flusso dell'acqua.

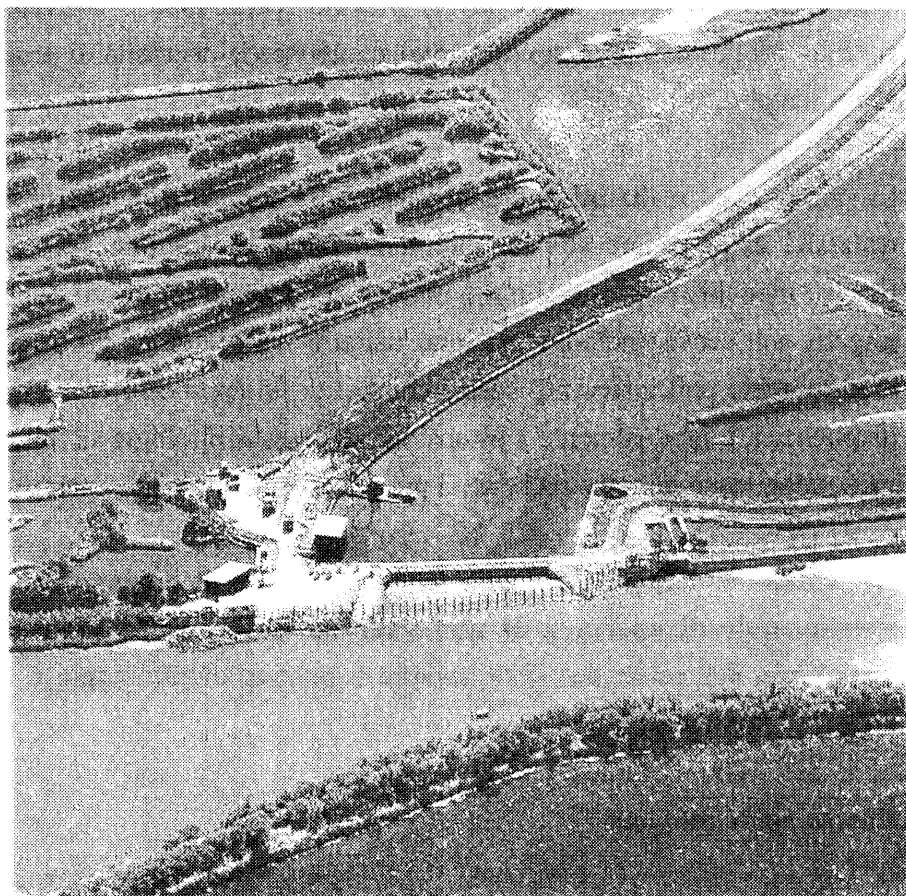



Interventi di cui all'Articolo 3 - Lettera a) Legge n. 798/84**3.10. COSTITUZIONE E POTENZIAMENTO DEL SERVIZIO INFORMATIVO****3.10.1. Descrizione degli interventi**

Il Servizio Informativo ha il compito di acquisire, ordinare e aggiornare tutte le informazioni sull'ambiente lagunare, cooperando con gli altri Enti che operano sul territorio, in modo da facilitare la definizione delle politiche di intervento in un quadro conoscitivo generale.

Il Servizio Informativo, nel suo impegno di organizzare l'enorme mole di dati territoriali in continua crescita, ha classificato e gestito i dati in sei "ambienti utente" che raggruppano 60 sezioni di lavoro:

1. le **Biblioteche** che costituiscono un ordinamento fisico dei documenti;
2. la **Banca Dati territoriale** che realizza un sistema informativo geografico;
3. i **Sistemi informatici di supporto alle decisioni** che introducono nei dati un criterio di ordinamento funzionale, ovvero i dati e gli strumenti informatici per la loro gestione sono funzionali a specifici obiettivi;
4. gli **Studi** che vengono considerati propedeutici alle evoluzioni delle scelte tecniche e gestionali dei tre ambienti precedenti;
5. i **Sistemi di consultazione** che forniscono accessi facilitati ai primi tre "ambienti utente" da parte sia dei vari uffici operativi e amministrativi del Magistrato alle Acque, sia di Amministrazioni pubbliche e/o di studio e di ricerca (Regione Veneto, Provincia di Venezia, Comune di Venezia, Università, CNR, ecc.), sia di aziende private locali e nazionali;
6. il **Centro servizi** che mette a disposizione dati, carte ed elaborati realizzati utilizzando gli strumenti tecnologici d'avanguardia (fotogrammetria digitale, GPS differenziali, immagini da satellite e da aereo multispettrali, batimetria con ecoscandaglio a larga fascia, ecc.).

Le **Biblioteche** costituiscono la raccolta ordinata di tutti i documenti riguardanti l'ecosistema: studi, progetti, pubblicazioni scientifiche, carte geografiche, immagini da satellite, nastri e dischi informatici, diapositive ecc.. Fino ad ora sono stati catalogati quasi

40.000 documenti.

Le Biblioteche sono gli strumenti di lavoro per la realizzazione del Sistema Informativo Geografico, una Banca Dati che raccoglie i dati territoriali disponibili relativamente all'ecosistema lagunare e i programmi software per consultarli ed elaborarli.

Attualmente la **Banca Dati**, che è stata denominata C.I.R.C.E. (Centro Informativo per il Risanamento e Controllo dell'Ecosistema), consta di quasi 800.000 "oggetti territoriali" corredati da oltre due milioni di informazioni di base.

E', inoltre, attivo l'utilizzo di alcuni sistemi informatici denominati "sistemi di supporto" che utilizzano i dati raccolti e, mediante strumenti di analisi e logiche interpretative specifiche, rendono più agevoli alcuni processi decisionali relativi all'ecosistema.

I dati raccolti costituiscono la base per eseguire studi e progetti fondati su conoscenze multidisciplinari aggiornate, affidabili e confrontabili con serie storiche, costruite anche mediante collaborazioni e scambi con altri Enti e istituzioni.

I **sistemi di consultazione** forniscono accessi facilitati ai primi tre "ambiente utente" da parte sia dei vari uffici operativi e amministrativi del Magistrato alle Acque, sia di Amministrazioni pubbliche e/o Organismi di studio e di ricerca (Regione Veneto, Provincia di Venezia, Comune di Venezia, Università, CNR, ecc.) , sia di aziende private locali e nazionali.

Il **Centro servizi** mette a disposizione dati, carte ed elaborati realizzati utilizzando gli strumenti tecnologici d'avanguardia (fotogrammetria digitale, GPS differenziali, immagini da satellite e da aereo multispettrali, batimetria con ecoscandaglio a larga fascia, ecc.).

3.10.2. Stato di attuazione al 31 dicembre 2000

I risultati fin qui raggiunti dal Servizio Informativo possono essere così sintetizzati:

1. è stato raccolto ed informatizzato, in un sistema integrato, il vastissimo patrimonio di conoscenze sull'ecosistema lagunare, ovvero sono attualmente connessi, mediante rete telematica ad alte prestazioni, tre poli tecnologici ed operativi ove il personale del Servizio Informativo svolge le sue attività:
 - il centro del Servizio Informativo a Venezia,
 - il centro sperimentale per modelli idraulici di Voltabarozzo (PD), del Magistrato alle Acque,
 - gli uffici tecnici dell'Ufficio per la Salvaguardia del Magistrato alle Acque a Venezia;

2. è stata completamente informatizzata la geografia del territorio;
3. l'architettura hardware e software, resa modulare e flessibile e costantemente adeguata all'accelerata dinamica del progresso informatico, rimane all'avanguardia e aperta a ulteriori sviluppi;
4. i tempi di aggiornamento dei dati sono stati contenuti in modo da avere una base operativa sufficientemente affidabile per la gestione dei fenomeni territoriali dell'ecosistema lagunare.

Oltre allo sviluppo di tali attività di "base", il Servizio Informativo ha realizzato alcune attività specifiche. Tra quelle più significative si rilevano le seguenti: aggiornamento della batimetria della laguna; installazione, presso il proprio centro di calcolo, di modelli matematici che simulano i processi di propagazione della marea; realizzazione di un modello per migliorare la previsione delle acque alte; potenziamento informatico del Centro sperimentale per modelli idraulici di Voltabarozzo; esecuzione di studi sugli apporti inquinanti in laguna.

Documento C Regione del Veneto

Interventi per la salvaguardia di Venezia – Quadri di utilizzazione delle risorse finanziarie inerenti le opere finanziate con la legislazione speciale per Venezia - Aggiornato al 31 dicembre 2000

Regione del Veneto

giunta regionale

Data:

'26 GIU. 2001

Protocollo N°
di datae nella risposta

7199/46.d

Allegati N°

Oggetto:

Richiesta dati stato di attuazione opere salvaguardia laguna di Venezia.

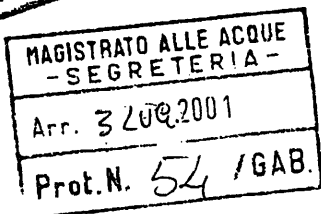
**GABINETTO**

Al Presidente del
Magistrato alle Acque di Venezia
Segreteria Comitato di
Indirizzo Coordinamento e Controllo
Palazzo X Savi
San Polo, 19
30125 - VENEZIA

Facendo seguito alla nota protocollo n. 17 del 30 maggio 2001 di codesta Segreteria, con la presente si trasmettono, sia su supporto cartaceo che su supporto informatico (schede in formato MsExcell 2000), i quadri di utilizzazione delle risorse finanziarie inerenti le opere finanziate con la legislazione speciale per Venezia aggiornato alla data del 31 dicembre 2000.

Distinti saluti.

Il Dirigente Regionale
Ing. Sandro Basso

D:\lettere\aloss\Richiestadati stato opere LSV al Magistrato Acque

Segreteria regionale all'ambiente e ai lavori pubblici
Direzione regionale tutela dell'ambiente
Calle Priuli - Cannaregio, 99 - 30121 Venezia - tel. 041/2792143 - 2792186 - fax 041/2792445
e-mail: ambiente@regione.veneto.it



XIV LEGISLATURA - DISEGNI DI LEGGE E RELAZIONI - DOCUMENTI

TABELLA RIEPILOGATIVA FINANZIAMENTI - Situazione al 31 dicembre 2000

Legge	Esercizio	Finanziato	Impegnato	Contabilizzato	Erogato
SETTORE DISINQUINAMENTO					
798/84	Es. 1984-1985-1986	L. 58.000.000.000	L. 58.000.000.000	L. 47.500.000.000	L. 38.581.173.854
910/86	Es. 1987-1988	L. 88.000.000.000	L. 88.000.000.000	L. 88.000.000.000	L. 70.455.702.172
910/86	Es. 1989	L. 62.000.000.000	L. 62.000.000.000	L. 53.387.000.000	L. 39.730.575.453
67/88	Es. 1988	L. 15.500.000.000	L. 15.500.000.000	L. 15.500.000.000	L. 2.752.624.487
67/88	Es. 1990	L. 104.500.000.000	L. 104.500.000.000	L. 103.151.160.223	L. 58.661.965.283
67/88	Es. 1991	L. 30.600.000.000	L. 30.600.000.000	L. 30.600.000.000	L. 24.997.395.282
67/88	Es. 1992 - I ^a tranche	L. 29.700.000.000	L. 29.700.000.000	L. 17.200.000.000	L. 16.247.744.740
67/88	Es. 1992 - II ^a tranche	L. 60.000.000.000	L. 60.000.000.000	L. 14.000.000.000	L. 9.250.000.000
360/91		L. 16.000.000.000	L. 16.000.000.000	L. 10.170.400.000	L. 9.347.996.979
139/92	Es. 1993	L. 350.000.000.000	L. 350.000.000.000	L. 337.612.000.000	L. 252.604.006.418
139/92	2 ^a fase	L. 320.000.000.000	L. 320.000.000.000	L. 172.746.411.121	L. 65.396.795.666
539/95	Es. 1996	L. 30.000.000.000	L. 30.000.000.000	L. 30.000.000.000	L. 17.641.426.019
539/95	Es. 1997	L. 53.500.000.000	L. 53.500.000.000	L. 53.500.000.000	L. 17.065.280.417
515/96	Es. 1997 - III fase	L. 200.000.000.000	L. 200.000.000.000	L. 116.367.244.980	L. 26.182.419.618
515/96	Es. 1998	L. 118.475.000.000	L. 65.848.000.000	L. 35.307.572.000	L. 1.554.740.797
345/97	Es. 1998 - V fase	L. 206.200.000.000	L. 82.439.678.000	L. 2.939.678.000	L. 0
448/98	Es. 1999/2000/2001	L. 391.000.000.000	L. 391.000.000.000	L. 48.000.000.000	L. 0
TOTALE SETTORE		L. 2.133.475.000.000	L. 1.957.087.678.000	L. 1.175.981.466.324	L. 650.469.847.185

Legge	Esercizio	Finanziato	Impegnato	Contabilizzato	Erogato
SETTORE ACQUEDOTTI					
798/84	Es. 1984-1985-1986	L. 10.000.000.000	L. 10.000.000.000	L. 10.000.000.000	L. 1.504.260.408
910/86	Es. 1987-1988	L. 2.000.000.000	L. 2.000.000.000	L. 2.000.000.000	L. 589.750.386
910/86	Es. 1989	L. 8.000.000.000	L. 8.000.000.000	L. 8.000.000.000	L. 0
67/88	Es. 1988	L. 20.000.000.000	L. 20.000.000.000	L. 20.000.000.000	L. 1.240.254.000
345/97	Es. 1998 - V fase	L. 68.800.000.000	L. 68.800.000.000	L. 68.800.000.000	L. 0
448/98	Es. 1999, 2000, 2001	L. 65.000.000.000	L. 65.000.000.000	L. 65.000.000.000	L. 0
TOTALE SETTORE		L. 173.800.000.000	L. 105.000.000.000	L. 40.000.000.000	L. 3.334.264.794

Legge	Esercizio	Finanziato	Impegnato	Contabilizzato	Erogato
SETTORE OSPEDALI					
798/84	Es. 1984-1985-1986	L. 12.000.000.000	L. 12.000.000.000	L. 12.000.000.000	L. 12.000.000.000
			100,00%	100,00%	100,00%
910/86	Es. 1987-1988	L. 10.000.000.000	L. 10.000.000.000	L. 10.000.000.000	L. 10.000.000.000
			100,00%	100,00%	100,00%
910/86	Es. 1989	L. 5.000.000.000	L. 5.000.000.000	L. 5.000.000.000	L. 5.000.000.000
			100,00%	100,00%	100,00%
539/95	Es. 1997	L. 6.500.000.000	L. 6.500.000.000	L. 6.500.000.000	L. 5.315.009.936
			100,00%	100,00%	81,60%
TOTALE SETTORE			L. 33.500.000.000	L. 33.500.000.000	L. 33.500.000.000

FINANZIATO	IMPEGNATO	CONTABILIZZATO	EROGATO
L. 2.340.775.000.000	L. 2.095.587.678.000	L. 1.249.481.466.324	L. 686.119.121.915
	89,53%	53,38%	29,31%
TOTALE			

XIV LEGISLATURA — DISEGNI DI LEGGE E RELAZIONI — DOCUMENTI

LEGGES	ESERCIZIO	SETTORE	ENTE	Finanziato	Impegnato	Erogato	Finanziamento	Note
798/84	Es. 1984-'85-'86	Disinquinamento						
			Comune di Venezia				Ampliamento e completamento impianto di depurazione di Campalio (Ve) - Telecontrollo	Con DGR n. 3183 del 22-7-86, i fondi sono stati destinati alla vasca di pioggia della Gatzera (Imp. complessivo £ 4.400.000.000 vedi n. 22 L. 13992 esercizio 1993)
			Comune di Mogliano Veneto	L. 1.000.000.000	L. 1.000.000.000	L. 0	Fognatura del Comune di Mogliano Veneto (TV)	Lavori ultimati
			Comune di Jesolo	L. 800.000.000	L. 800.000.000	L. 733.359.359	Completamento dell'impianto di depurazione di Jesolo (VE)	Lavori ultimati.
			Comune di Marcon	L. 2.500.000.000	L. 2.500.000.000	L. 2.428.520.054	Costruzione della fognatura del Comune di Marcon - VIII lotto	Il Comune di Marcon con nota n. 17134 del 5/10/88 ha chiesto lo storno della somma iniziale di 600.000.000 per il recupero della fognatura nera di Gaggiao. Tale progetto è stato finanziato con DDDA 48 del 25/6/89 per 517.137.523 E.
			Azienda Piovese Gestione Acque	L. 82.862.477	L. 82.862.477	L. 82.233.170	Costruzione del collettore consortile da Piove al Sacco all'impianto di depurazione di Codaloro	Lavori ultimati
			Comune di Venezia	L. 2.500.000.000	L. 2.500.000.000	L. 2.313.217.112	Costruzione della fognatura di TREPONTI	Lavori ultimati
			Comune di Venezia	L. 2.700.000.000	L. 2.700.000.000	L. 2.672.031.910	Costruzione rete fognaria del Lido (VE) - V lotto	Lavori ultimati
			Consorzio di bonifica Dese-Sile	L. 3.090.000.000	L. 3.090.000.000	L. 3.074.777.787	Costruzione impianto idrovoro Canale Scalmatore F. Marzenego	Lavori ultimati. Il costo totale dell'opera è di 4.700 ml. Vedasi anche intervento relativo alle opere accessorie per L. 1.500 ml (punto 23).
			Comune di Venezia	L. 3.200.000.000	L. 3.200.000.000	L. 3.200.000.000	Completamento scalmatore bacino S. Giuliano (VE)	Lavori ultimati
			Comune di Venezia	L. 2.000.000.000	L. 2.000.000.000	L. 1.992.669.601	Costruzione della fognatura del Terraglio (VE)	Lavori ultimati
			Comune di Venezia	L. 1.200.000.000	L. 1.200.000.000	L. 1.158.394.619	Completamento e ristrutturazione della fognatura di Carpenedo (VE) - II lotto	Lavori ultimati. La somma residua di L. 1.150 ml è stata destinata ai lavori della fognatura di Carpenedo L. 910/86 es. 1989 n. 4 (decreto n. 55 del 12.10.84)
			Comune di Venezia	L. 4.100.000.000	L. 4.100.000.000	L. 2.887.959.819	Completamento e ristrutturazione rete fognaria di Carpenedo (VE) - III lotto	Lavori ultimati
			Comune di Venezia	L. 1.150.000.000	L. 1.150.000.000	L. 1.124.100.837	Completamento e ristrutturazione rete fognaria di Carpenedo (VE) - I lotto	Lavori ultimati
			Comune di Chioggia	L. 4.100.000.000	L. 4.100.000.000	L. 4.023.025.949	Costruzione della fognatura del Comune di Chioggia (VE) - XIV lotto	Lavori ultimati
			Comune di Chioggia	L. 650.000.000	L. 650.000.000	L. 569.361.501	Costruzione della fognatura del Comune di Chioggia (VE) - XV lotto	Lavori ultimati
			Comune di Chioggia	L. 1.300.000.000	L. 1.300.000.000	L. 912.083.981	Costruzione della fognatura del Comune di Chioggia (VE) - XI lotto	Lavori ultimati

XIV LEGISLATURA — DISEGNI DI LEGGE E RELAZIONI — DOCUMENTI

LEGGI	ESERCIZIO	SETTORE	ENTE	Finanziato	Impegnato	Erogato	Finanziamento	Note
798/84	Es. 1984-85-86	Disinquinamento	Comune di Venezia	L. 1.650.000.000	L. 1.650.000.000	L. 1.586.526.731	Completamento delle fognature di Via Torino - Mestre (VE)	Lavori ultimati
			Comune di Venezia				Progetto approvato. (Fondi ritalizzati). Questo progetto è diviso in quattro schede (3 con cod. 14.2 bis e 1 cod. 39/1)	
			Comune di Venezia	L. 1.310.000.000	L. 1.310.000.000	L. 0	Progetto della ripara di collegamento delle fognature di Palastrina alla fognatura degli Aberoni. Importo L. 6,5 Mld	Lavori ultimati
			Comune di Mogliano Veneto	L. 1.000.000.000	L. 1.000.000.000	L. 1.000.000.000	Completamento dei lavori di fognatura della zona di Mestira - Marghera	Lavori ultimati
			Azienda Consorzio del Mirese	L. 500.000.000	L. 500.000.000	L. 452.212.485	Fognatura frazioni di Bonisolo e Zerman in comune di Mogliano Veneto (TV)	Lavori ultimati
			Azienda Consorzio del Mirese	L. 400.000.000	L. 400.000.000	L. 344.611.615	Costituzione della rete di fognatura consortile del Mirese - XIV lotto sub B (VE)	Lavori ultimati
			Comune di Chioggia	L. 4.600.000.000	L. 4.600.000.000	L. 4.566.546.236	Completamento funzionale di opere fognare precedentemente realizzate nel Consorzio del Mirese	Lavori ultimati
			Consorzio di bonifica Dese - Sile	L. 3.650.000.000	L. 3.650.000.000	L. 500.000.000	Costituzione della fognatura del Comune di Chioggia (VE) - XVI lotto	L'impresa ha rescisso il contratto. Perizia approvata in C.T.R.A. voto n. 1994 del 14.7.94.
			Comune di Chioggia	L. 1.500.000.000	L. 1.500.000.000	L. 1.500.000.000	Opere accessorie relative all'impianto idroforo del Canale Scalmatore e ristrutturazione rete di bonifica Favaro Veneto (VE)	Lavori ultimati
			Comune di Venezia	L. 2.000.000.000	L. 2.000.000.000	L. 1.459.541.098	Ampliamento dell'impianto di depurazione del Comune di Chioggia (VE) - Opere elettromeccaniche	Lavori ultimati
			Comune di Marcon	L. 9.500.000.000	L. 0	L. 0	Interventi di risanamento igienico ed edilizio di Palastrina e S. Pietro in Volta	E' stato sottoscritto l'accordo di programma tra Regione e Comune
			Comune di Mogliano Veneto	L. 517.137.523	L. 517.137.523	L. 0	Recupero della rete di fognatura nera in loc. Gaoggio	Fondi provenienti dal progetto fognatura VIII lotto di 600 mld
			Comune di Mogliano Veneto	L. 1.000.000.000	L. 0	L. 0	Fognatura di Mogliano Veneto	Fondi proven. da ritalizzazione "Giudecca" - Imp. Totale 4 Mld
				L. 58.000.000.000	L. 47.500.000.000	L. 36.581.173.854		

TOTALE

XIV LEGISLATURA — DISEGNI DI LEGGE E RELAZIONI — DOCUMENTI

LEGGES	ESERCIZIO	SETTORE	ENTE	Finanziato	Impegnato	Erogato	Finanziamento	Note
910/86	Es. 1987-1988	Disinquinamento						
			Regione - Fognature e Depurazione	L. 821.638.565	L. 821.638.565	L. 821.638.565	Somme in amministrazione per spesa tecniche e notanti	Spese che riguardano tutte le opere finanziate con i 3,8 Mld originali, più spese per interessi di ritardo pagamento
			Regione - Fognature e Depurazione				Impianto di sollevamento e modulazione del bacino di Zelarino.	Lavori ultimati. Con decreto 81 del 13/05/96 è variato l'importo finanziato. La differenza di L. 219.065.640 è stata recuperata dal progetto approvato con decreto 42/96. Con dec. 47/97 di assolvimento del quadro economico è variato nuovamente l'importo.
			Regione - Fognature e Depurazione	L. 3.000.000.000	L. 3.000.000.000	L. 3.159.292.212	Lavori di costruzione dello scalmatore di via del Bosso a Chirignago - Mestre (VE)	Lavori ultimati. Con dec. 76 del 8/5/96 approvato nuovo importo di L. 3.933.653.016. L'ulteriore importo (L. 733.833.016) recuperato con decr. 47/96 (L. 465.531.172) e 48/96 (L. 288.121.844). Cont. finale L. 3.773.373.024.
			Regione - Fognature e Depurazione	L. 3.200.000.000	L. 3.200.000.000	L. 3.638.739.954	Lavori di ristrutturazione delle reti fognarie del Serralunga (VE)	Lavori ultimati. Contab. fin. Importo L. 3.769.258.254.
			Regione - Fognature e Depurazione	L. 4.000.000.000	L. 4.000.000.000	L. 3.742.730.798	Lavori di completamento dei sistemi principali di collettamento della rete fognaria di Chioggia (VE)	Lavori ultimati. Cont. finale importo L. 8.036.155.772 il DDDA 15/99 trasferisce i fondi residui al Comune di Chioggia (pezzetto effluente in laguna di L. 292.710.874, 18/01a, 18/ter, ecc)
			Regione - Fognature e Depurazione	L. 9.100.000.000	L. 9.100.000.000	L. 8.439.722.007	Lavori di costruzione rete di fognatura zona di via Marini di Marzabotto - bacino Gazzera - Mestre (VE)	Lavori ultimati. Cont. finale per L. 2.334.468.828. Parte dei residui utilizzati per gara 1 (Via del Bosso Chirignago) e gara 24 (Assogeglio L. 3,2 mid).
			Regione - Fognature e Depurazione	L. 2.800.000.000	L. 2.800.000.000	L. 2.811.979.843	Lavori di estensione delle reti fognarie secondarie di Chioggia e Sottomarina (VE)	Lavori ultimati.
			Regione - Fognature e Depurazione	L. 5.900.000.000	L. 5.900.000.000	L. 5.897.576.131	Lavori di costruzione delle opere fognarie di collettamento dalle frazioni a sud di Codevigo	Lavori ultimati. Contab. fin. L. 1.945.631.598 non ancora compl. erogati. E' stata somata anche la quota residua di L. 54.365.402 destinata a coprire supero spesa "ampl. rete Codevigo". L. 87/88 ex. 80 imp. 3.000 mil. (rif. DGR n. 1356 del 21.4.88)
			Regione - Fognature e Depurazione	L. 2.000.000.000	L. 2.000.000.000	L. 1.981.541.595	Lavori di costruzione dei collettori fognari di collegamento all'impianto di depurazione di Musile di Piave (VE)	Lavori ultimati. Approvata contabilità finale con DDDA n. 106 del 28/10/99 per L. 1.946.130.051. La minore spesa di L. 51.869.949 potrà essere utilizzata per supero di spesa in altre opere del Comune
			Regione - Fognature e Depurazione	L. 2.000.000.000	L. 2.000.000.000	L. 1.931.458.996		

XIV LEGISLATURA — DISEGNI DI LEGGE E RELAZIONI — DOCUMENTI

LEGGE	ESERCIZIO	SETTORE	ENTE	Finanziato	Impegnato	Erogato	Finanziamento	Note
910/86	Es. 1987-1988	Disinquinamento	Comune di Musile di Piave	L. 1.000.000.000	L. 1.000.000.000	L. 450.805.255	Lavori di costruzione del lotto impianto di depurazione di Musile di Piave (VE)	Lavori in corso
			Regione - Fognature e Depurazione	L. 1.500.000.000	L. 1.500.000.000	L. 1.506.154.340	Lavori di costruzione nuovo impianto di sollevamento nel bacino di via Torino e collegamento bacino di S. Giuliano	Lavori ultimati. Con DGR n. 4 l'importo di L. 1.500.000.000 è stato portato a L. 1.860.000.000 tramite prelievo di L. 160.000.000 da gara 5. Contabilità finale importo L. 1.510.280.799
			Regione - Fognature e Depurazione	L. 1.700.000.000	L. 1.700.000.000	L. 1.617.798.621	Lavori di costruzione della rete di fognatura della zona di via Assegliano - bacino Gazzera (VE)	Lavori ultimati. La somma originaria di € 1.700.000.000 è stata modificata con deliberazione 4650 del 4-10-94. Contabilità finale importo L. 1.382.955.265
			Regione - Fognature e Depurazione	L. 2.000.000.000	L. 2.000.000.000	L. 2.035.534.791	Lavori di completamento della fognatura nella zona Nord-Est del Comune di Campagna Lupia (VE)	Lavori ultimati, con decreto n. 554 del 18.12.1997 la somma originaria di L. 2.000.000.000 è stata portata a 2.040.703.593 per ulteriori oneri (40.703.593 L. sono stati imputati sul cap. 80400 del b. r. 1997). Cont. fin. L. 2.040.703.593.
			Regione - Fognature e Depurazione	L. 2.900.000.000	L. 2.900.000.000	L. 2.488.599.866	Lavori di costruzione della rete secondaria di fognatura bacino di Chirignago - Mestre (VE)	Lavori ultimati - L. 160.000.000 da gara a gara 23. Contabilità finale importo L. 2.492.450.771.
			Comune di Venezia	L. 2.000.000.000	L. 2.000.000.000	L. 1.779.804.224	Lavori di costruzione del collettore di via Paleocapa e via Canal - Marghera (VE)	Lavori ultimati in data 22.06.99. E' in corso il collaudo (21/10/99). Con DDA n. 6 del 27/01/1997 il finanziamento è stato modificato da L. 2.000.000.000 a L. 1.970.000.000.
			Regione - Fognature e Depurazione	L. 2.000.000.000	L. 2.000.000.000	L. 1.889.695.167	Lavori di costruzione della rete secondaria di fognatura bacino di Carpenedo - Mestre (VE)	Lavori ultimati. Contabilità finale importo L. 1.752.684.963.
			Regione - Fognature e Depurazione	L. 2.200.000.000	L. 2.200.000.000	L. 2.043.061.060	Lavori di costruzione della rete fognatura del Lido di Venezia - VI lotto.	Lavori ultimati
			Comune di Venezia	L. 3.100.000.000	L. 3.100.000.000	L. 242.513.283	Lido di Venezia - VII lotto	Progetto approvato.

XIV LEGISLATURA - DISEGNI DI LEGGE E RELAZIONI - DOCUMENTI

LEGGE	ESERCIZIO	SETTORE	ENTE	Finanziato	Impegnato	Erogato	Finanziamento	Note
910/86	Es. 1987-1988	Disinquinamento	Regione - Fognature e Depurazione				Fognatura bacino San Giuliano	Lavori ultimati. DDDA 4586 approva una perizia di completamento e finitura delle opere eseguite a Chilignago, Via Torino, Zelanno, Via Garibaldi ed Assegliano. Cont. finale importo L. 682.892.329 (per gara 22). Dada 32/2000 cont. finale L. 152.165.162 (gara 22 bis)
			Comune di Venezia	L. 900.000.000	L. 900.000.000	L. 843.139.831	Costruzione della rete secondaria di fognatura di Pelestrina	E' stato approvato il collegamento all'impianto del Lido. Vedi DDDA 7 del 1993.
			Comune di Venezia	L. 5.000.000.000	L. 5.000.000.000	L. 0	Costruzione della rete di fognatura di S. Maria (VE)	Lavori in corso
			Comune di Quarto d'Altino	L. 4.000.000.000	L. 4.000.000.000	L. 89.005.091	Costruzione della rete fognaria di Quarto d'Altino (VE)	Lavori ultimati DDDA 102/00 determinazione contributo definitivo = 1.327.716.152. Dall' esubero di spesa si fara' carico il Comune stesso. Si eroga sino a 1,5 MILD.
			Comune di Venezia	L. 1.500.000.000	L. 1.500.000.000	L. 1.427.311.810	Interventi per lo smaltimento delle acque meteoriche e nere e completamento della fognatura consortile Mestre - Marghera (VE)	Lavori ultimati
			Comune di Venezia	L. 7.000.000.000	L. 7.000.000.000	L. 5.761.005.698	Progetto delle opere di collegamento delle fognature di Pelestrina alla fognatura degli Alberoni. Importo £ 6,5 Mid	E' stato approvato il progetto di collegamento all'impianto del Lido. Questo progetto è diviso in quattro schede (3 con cod. 1/4 2 bis e 1 cod. 5/8/1)
			Regione - Fognature e Depurazione	L. 1.000.000.000	L. 1.000.000.000	L. 0	Redazione del Piano Direttore	Approvato dal Consiglio Regionale con provvedimento n. 255 del 18-12-81
			Regione - Fognature e Depurazione	L. 5.225.000.000	L. 5.225.000.000	L. 1.133.879.728	Lavori di adeguamento delle reti fognarie e dell'impianto di depurazione - reti di Jesolo (VE)	Lavori ultimati. Approvata contabilità finale per L. 5.140.812.864.
			Comune di Jesolo	L. 195.636.000	L. 195.636.000	L. 97.818.000	Rilevi ed ispezioni relative della rete fognaria del Comune di Jesolo (VE). 2° Stralzo	Lavori ultimati. Approvate conti. Fin. L. 90.136.869 = il Comune dovrà restituire L. 4.352.344 = (vedi liq. 704/89). Le somme residue di L. 105.499.669 = è stata utilizzata per altri progetti.
			Comune di Jesolo	L. 185.183.123	L. 185.183.123	L. 185.183.123	Progetto esecutivo delle opere fognarie di collegamento della zona P.I.P. all'impianto di depurazione (VE)	Lavori ultimati. Il finanziamento in origine era di L. 310.000.000 = sono avanzati L. 174.818.877 che sono stati utilizzati per il progetto relativo ai percorsi (DDDA 35/89). Approvata contabilità finale per L. 185.183.123 = (DDDA 96 del 21/10/89)
			Comune di Jesolo	L. 489.364.000	L. 489.364.000	L. 469.364.000	Interventi alle reti - parte 1° parte 2°.	Lavori ultimati. L'importo del progetto è di 714.000.000. I restanti 244.636.000 sono finanziati con la 87/86.

XIV LEGISLATURA — DISEGNI DI LEGGE E RELAZIONI — DOCUMENTI

LEGGE	ESERCIZIO	SETTORE	ENTE	Finanziato	Impegnato	Erogato	Finanziamento	Note
910/86	Es. 1987-1988	Disinquinamento	Regione - Fognature e Depurazione	L. 6.500.000.000	L. 6.500.000.000	L. 6.349.863.552	Lavori di estensione della rete interna ed il collegamento alla rete consortile - Comune di Mira (1 parte)	Lavori ultimati. Decreto contabilità finale per L. 6.358.857.940. Sono state utilizzate L. 376064 per finanziare parte della fattura 130 relativa all'appalto 17 (11° parte del progetto, codice 1/1.18) per cui sono stati esauriti i fondi stanziati.
			Regione - Fognature e Depurazione	L. 1.215.026.000	L. 1.215.026.000	L. 1.160.081.082	Lavori di teleregolazione e telecontrollo della fognatura di Jesolo - Philips	Il decreto 5397 stanZIA L. 3.8 Mid divisi per: impianto depurazione, ispezioni televisive, opere teleregolazione e controllo, piano pilota WRC. Il decreto 14 del 24/02/00 stabilisce l'importo di perizia in L. 1.215.026.000 + IVA.
			Regione - Fognature e Depurazione	L. 863.729.018	L. 863.729.018	L. 863.729.018	Lavori di adeguamento reti e impianto di depurazione di Jesolo (VE) - opere civili ed elettromeccaniche	Lavori ultimati. Il decreto 5397 stanZIA L. 3.8 Mid divisi per: impianto depurazione, ispezioni televisive, opere teleregolazione e controllo, piano pilota WRC.
			Regione - Fognature e Depurazione	L. 150.236.500	L. 150.236.500	L. 150.236.500	Ispezioni televisive	Lavori ultimati. Il decreto 5397 stanZIA L. 3.8 Mid divisi per: impianto depurazione, ispezioni televisive, opere teleregolazione e controllo, piano pilota WRC.
			Regione - Fognature e Depurazione	L. 633.800.000	L. 633.800.000	L. 633.800.000	Piano pilota W.R.C.	Lavori ultimati. Il decreto 5397 stanZIA L. 3.8 Mid divisi per: impianto depurazione, ispezioni televisive, opere teleregolazione e controllo, piano pilota WRC.
			Comune di Jesolo	L. 115.569.917	L. 115.569.917	L. 0	Opere di completamento fognario	Somma assegnata con DGR 1986 del 30/06/2000il decreto 5387 stanZIA L. 3.8 Mid divisi per: impianto depurazione, ispezioni televisive, opere teleregolazione e controllo, piano pilota WRC.
			Comune di Jesolo	L. 124.816.877	L. 124.816.877	L. 12.638.229	Progetto esecutivo per il trattamento dei percoli di discarica presso l'impianto di depurazione comunale	Lavori in corso. L'importo finanziato dal DDA 33/89 e di 150.000.000, i restanti 25.283.123 sono finanziati da DGR 4598/81 (L. 87/88). Poiché i fondi di cui al D. 8/90 sono esauriti i PAGAMENTI VANNO EFFETTUATI SU DGR 4598/91.
				L. 88.000.000.000	L. 88.000.000.000	L. 70.455.702.172		
		TOTALE						

XIV LEGISLATURA — DISEGNI DI LEGGE E RELAZIONI — DOCUMENTI

LEGGES	ESERCIZIO	SETTORE	ENTE	Finanziato	Impegnato	Erogato	Finanziamento	Note
910/86	Es. 1989	Disinquinamento	Azienda Consorzio del Mirase				Costituzione della rete fognaria di Campagna Lupia - capoluogo (VE)	Lavori in corso. Il progetto complessivo di £ 4.290 ml finanziati con la L. n. 910/86 es. 1989 1 ml e 290 ml sui fondi MESPA-CEE
			Comune di Venezia	L. 3.000.000.000	L. 3.000.000.000	L. 2.700.000.000	Costruzione vasca di modulazione di Faviera, Venezia (VE)	Lavori in corso. (L. 3.150.000.000 = 90% impono).
			Comune di Venezia	L. 3.500.000.000	L. 3.500.000.000	L. 3.093.411.867	Costruzione della vasca di pioggia del nodo idraulico di Ca' Emiliani - Loc. Rane (VE)	Progetto approvato. Appalto in corso (rifatta perizia geologica e calcoli statid nuovi)
			Comune di Venezia	L. 7.750.000.000	L. 7.750.000.000	L. 735.000.000	Costruzione fognatura di via San Donà a Carpenedo - Mestre (VE)	Lavori in corso. L'importo del progetto è di L. 4.900 ml cui si fa fronte per L. 3.750 ml con i fondi della L. 910/86 e per L. 1.150 ml presi dal decreto n. 1001 del 26.10.97 (fognatura di Carpenedo - il lotto).
			Regione - Fognature e Depurazione	L. 3.750.000.000	L. 3.750.000.000	L. 4.264.978.225	Lavori di estensione rete interna e collegamento alla rete consortile - Comune di Mira - Il parte	Lavori ultimati. Decreto contabilità finale 7397 per L. 5.615.750.819 = e registrata Economia per L. 184.248.181 = Parte della fattura n. 130 (prot. 563/99 del 22/12/99) è stata finanziata con i fondi dell'Appalto 14 (codice 1/1.19).
			Azienda Consorzio del Mirase	L. 6.000.000.000	L. 6.000.000.000	L. 5.814.222.882	Costruzione della rete fognaria di Mira - III fase	Lavori ultimati.
			Comune di Venezia	L. 14.500.000.000	L. 14.500.000.000	L. 13.183.153.150	Impianto di depuratore del Cavallino - adeguamento della fase biologica alla rimozione dell'azoto	Lavori ultimati. Con decreto 87 del 16/7/87 è stata approvata la variazione dell'importo finanziario (L. 1.267.021.105). Con DDDA 17/89 è stato determinato il contributo definitivo nell'importo di L. 1.079.483.722.
			Comune di Venezia	L. 1.200.000.000	L. 1.200.000.000	L. 1.079.483.722	Fognatura e depurazione del Lido e del Cavallino	Progetto approvato.
			Comune di Chioggia	L. 3.800.000.000	L. 3.187.000.000	L. 164.329.500	Lavori di adeguamento dell'impianto di depurazione di Chioggia	Lavori ultimati.
			Comune di Venezia	L. 10.000.000.000	L. 10.000.000.000	L. 8.195.996.107	Fognatura S. Erasmo	Fondi riallocati con DCR 32/97. E' stato sottoscz. l'accordo di programma tra Regione e Comune. Progetto in istruttoria.
			Azienda Consorzio del Mirase	L. 5.000.000.000	L. 0	L. 0	Costruzione della rete fognaria di Mira - III fase. Rilievi ed ispezioni televisive condotti (onani)	Lavori ultimati.
			Comune di Mogliano Veneto	L. 500.000.000	L. 500.000.000	L. 500.000.000	Fognatura di Mogliano Veneto	Fondi proven. da riallocazione "Giudicca" DCR 45/99 - Imp. Totale 4 Mld
				L. 3.000.000.000	L. 0	L. 0		
				L. 62.000.000.000	L. 53.387.000.000	L. 38.730.575.453		

TOTALE

XIV LEGISLATURA — DISEGNI DI LEGGE E RELAZIONI — DOCUMENTI

LEGG 67/88	ESERCIZIO Es. 1988	SETTORE Districinamento	ENTE	Finanziato	Impegnato	Erogato	Finanziamento	Note
			Comune di Venezia	L. 13.000.000.000	L. 13.000.000.000	L. 593.511.705	Ampliamento dell'impianto di depurazione di Fusina - IV linea (VE). Trattamento delle acque.	Progetto approvato Imp. Originale 13 Mid. Stanzati fondi Inter. per L. 1.777.202.843. In corso di stanziamento ulteriori fondi fino alla concorrenza di 15.500 Mil.
			Comune di Venezia	L. 2.500.000.000	L. 2.500.000.000	L. 2.159.112.782	Completamento dell'impianto di trattamento di Campallo - Opere accessorie	Lavori ultimati. (Vedi anche DGR 239/84). I lavori sono sospesi dal 8/899.
			TOTALE	L. 15.500.000.000	L. 15.500.000.000	L. 2.752.624.487		

XIV LEGISLATURA — DISEGNI DI LEGGE E RELAZIONI — DOCUMENTI

LEGGE	ESERCIZIO	SETTORE	ENTE	Finanziato	Impegnato	Erogato	Finanziamento	Note
67/88	Es. 1990	Distinguamento	Regione - Fognature e Depurazione	L. 3.126.085.877	L. 2.474.733.736	L. 1.463.508.586	Aggiornamento Piano Direttore II° fase, monitoraggio acque stoccati in laguna e fognature di Venezia	Il finanziamento originato è di 5 Mld (DGR 4598/91) utilizzati parzialmente (scheda 12.16). Il resto disimpegnato con DGR 1123/97 e reimpegnato in questa scheda
			Regione - Fognature e Depurazione	L. 489.600.000	L. 489.600.000	L. 0	progettazione preliminare e SIA dell'intervento denominato "Progetto FUSINA"	Finanziamento madre di 4 miliardi "Progetto integrato Fusina", Cod. 1/2.5
			Regione - Fognature e Depurazione	L. 3.510.400.000	L. 3.510.400.000	L. 0	Progetto integrato Fusina	Fondi origin. dall'alla (Irraz. Fusina (6 Mld di cui 222.787.157 già erog. per progettaz.), sono stati riali con PCR 1115/95. Poi riduce. con rip. 89 par. 4 Mld su Prog. Fus. e per L. 1.777.202.843 su IV in. Fus (C. di Ve). DDDA 90000 Impegna 489.6 ml
			Comune di Venezia	L. 6.000.000.000	L. 6.000.000.000	L. 5.578.965.650	Ampliamento della fognatura del Cavallino (VE) - il stralcio	Lavori ultimati. Opere civili terminate il 10/4/98 Opere elettromeccaniche ultimati. E' in corso il collaudo
			Comune di Venezia	L. 3.000.000.000	L. 3.000.000.000	L. 0	Ampliamento della fognatura di Pelestrina (VE)	Progetto approvato.
			Comune di Musile di Piave	L. 3.000.000.000	L. 3.000.000.000	L. 1.937.160.257	Ampliamento della rete fognaria di Musile di Piave (VE)	Lavori in corso.
			Comune di Codavigo	L. 3.000.000.000	L. 3.000.000.000	L. 0	Ampliamento della rete fognaria di Codavigo (PD)	Lavori ultimati. Ulteriori L. 54.385.402 con DGR n. 1356 del 21.4.98 assegnate a copertura superi di spesa ex 2.000ml. 910/86 ex 87/88 "collettam. Fraz. Sud Codavigo" (ivi registrati)
			Azienda Consorzio del Mirase	L. 1.000.000.000	L. 1.000.000.000	L. 762.635.986	Ampliamento della rete fognaria di Campagna Lupa (VE)	Lavori in corso.

XIV LEGISLATURA — DISEGNI DI LEGGE E RELAZIONI — DOCUMENTI

LEGGE	ESERCIZIO	SETTORE	ENTE	Finanziato	Impegnato	Erogato	Finanziamento	Note
67/88	Es. 1990	Disinquinamento	Regione - Fognature e Depurazione				Aggiornamento del Piano Direttore	Finanziamento originario di 5 Mil. Con DGR 1123/97 disimpegnate L. 3.128.065.877. Gli impegni successivi sui fondi Piano Direttore sono gestiti nella scheda 1/2.16 Penna.
			Comune di Quarto d'Altino	L. 1.873.914.123	L. 1.877.932.962	L. 1.858.165.483	Ampliamento della rete fognaria e dell'impianto di depurazione di Quarto d'Altino (VE)	Lavori ultimati
			Comune di Venezia	L. 5.000.000.000	L. 5.000.000.000	L. 4.215.755.387	Ampliamento delle fognature del Lido di Venezia - VIII lotto	Lavori ultimati (maggio 1999). E' in corso il collaudo delle opere.
			U.S.L. n. 12 - Venezia	L. 6.000.000.000	L. 8.000.000.000	L. 3.000.000.000	Riabilitazione funzionale delle fognature del centro storico di Venezia (ospedale SS. Giovanni e Paolo)	Lavori in corso.
			Comune di Chioggia	L. 2.000.000.000	L. 2.000.000.000	L. 1.822.271.197	Impianto di depurazione di Valli di Chioggia (VE)	Il comune di Chioggia ha proposto di modificare il progetto collegando la fognatura all'impianto di Val da Rio (Decreto n. 174 del 12/11/86). Con decreto 5 del 23/1/87 è stato approvato un nuovo progetto.
			Comune di Venezia	L. 1.100.000.000	L. 1.100.000.000	L. 1.110.000.000	Vasca di accumulo acque meteoriche di Carpenedo - Bissuola (VE)	I fondi sono stati riallocati con PCR 1115 del 8-3-95 nella L. 139/92 il fase - progetto Campalto. Progetto approvato.
			Comune di Musile di Piave	L. 12.500.000.000	L. 12.500.000.000	L. 1.398.768.536	Ampliamento impianto di depurazione del Comune di Musile di Piave (VE)	Lavori in corso. Non sono stati rispettati i termini del DSCA 459/97
			Comune di Jesolo	L. 1.000.000.000	L. 1.000.000.000	L. 0	Ampliamento della rete fognaria di via Baffile in Comune di Jesolo (VE)	Con D 49/99 cont. fin. L. 5.039.436.496. Con D. 34/00 nuova determinazione cont. fin. L. 5.061.692.050 e impegno di spesa pari a L. 22.235.534. Lo sfondamento di L. 12.655.498 è dovuto ad interessi
				L. 5.500.000.000	L. 5.061.692.050	L. 5.074.347.548		

XIV LEGISLATURA — DISEGNI DI LEGGE E RELAZIONI — DOCUMENTI

LEGGES	ESERCIZIO	SETTORE	ENTE	Finanziato	Impegnato	Erogato	Finanziamento	Note
67/88	Es. 1990	Disinquinamento	Comune di Venezia	L. 8.000.000.000	L. 8.000.000.000	L. 8.577.266.898	Costituzione della vasca di accumulo acque meteoriche di piazzale Giovannacci - Marghera (VE)	Lavori in corso (vedi anche DGR 259/94). Approvata perizia di variante a causa di problemi di tenuta idraulica.
			Comune di Venezia	L. 7.000.000.000	L. 7.000.000.000	L. 4.824.945.022	Razionalizzazione della rete fognaria di Marghera (VE) - via Asseggliano a Chiltonaco.	Lavori ultimati (1/4/12/95). Vedi anche DGR 259/94
			Comune di Jesolo	L. 244.636.000	L. 244.636.000	L. 244.636.000	Interventi alla ret-parte 1° / parte 2°.	Lavori ultimati. L'importo totale è di 714.000.000 L. Il resto di L. 469.384.000 è finanziato con la legge 91/086
			Comune di Jesolo	L. 2.212.524.000	L. 1.966.982.352	L. 1.966.982.352	Progetto degli interventi presso impianto di depurazione.	Lavori ultimati.
			Comune di Jesolo	L. 17.656.877	L. 0	L. 0	Somme per ulteriori interventi.	Sodi provenienti dagli eventi della DGR 459/91
			Consorzio di bonifica Dese-Sile				Risanimento e naturalizzazione del litonico del canale Acque Basse	I fondi sono stati rimborsati con la II fase degli interventi della L. 13/962 - progetto Campalto. E' stata richiesta una proroga di 16.02.99 di 12 mesi per la presentazione del progetto esecutivo. E' stato redatto il Piano Guida datato aprile 1999.
			Comune di Chioggia	L. 12.500.000.000	L. 12.500.000.000	L. 1.843.758.731	Appalto 42/A e 42/B. Ampliamento rete fognaria del centro storico di Chioggia e Sottomarina	Lavori in corso.
			Comune di Jesolo	L. 14.400.000.000	L. 14.400.000.000	L. 12.960.000.493	Progetto esecutivo per il trattamento dei percolati di discarica presso l'impianto di depurazione comunale	Progetto approvato. L'importo complessivo è di L. 150.000.000. La quota di L. 124.616.877 è finanziata con L. 91/086 ma poiché i fondi di cui al D. 890 sono esauriti tutti i PAGAMENTI VANNO EFFETTUATI SU DGR 459/91.
			Comune di Venezia	L. 25.183.123	L. 25.183.123	L. 0	Ampliamento IV linea depuratore Fusina	Fondi (L. 8 Mid) originariamente dati alla filtrazione Fusina. Rimborsati con PCR 1115 e successivamente rimborsati con riparto 1998; gli altri 4 Mid sono stati assegnati al progetto integrato Fusina
			Regione - Fognature e Depurazione	L. 1.777.202.843	L. 1.777.202.843	L. 0	Progetto depurazione Fusina (linea di filtrazione 1° stralcio)	Quota spesa per la sola progettazione. Fondi originariamente dati L. 6 Mid. Rimborsati con PCR 1115 e successivamente rimborsati con riparto 1998; 1.777.202.843 rimborsati al Com. VE su IV linea Fusina; altri 4 Mid assegnati al progetto integrato Fusina
				L. 222.797.157	L. 222.797.157	L. 222.797.157		
				L. 104.500.000.000	L. 103.151.160.223	L. 56.661.965.283		
		TOTALE						

XIV LEGISLATURA — DISEGNI DI LEGGE E RELAZIONI — DOCUMENTI

LEGGES	ESERCIZIO	SETTORE	ENTE	Finanziato	Impegnato	Erogato	Finanziamento	Note
67/88	Es. 1991	Disinquinamento	Comune di Venezia	L. 7.600.000.000	L. 7.600.000.000	L. 6.586.835.247	Estensione della rete fognaria di tipo separato nella zona di Trivignano - Zelarino Il lotto	Lavori in corso
			Ente di bacino R.S.U. VE 2	L. 13.000.000.000	L. 13.000.000.000	L. 11.483.595.718	Impianto di trattamento R.S.U. di Venezia	Lavori ultimati
			Comune di Venezia	L. 500.000.000	L. 500.000.000	L. 0	Progetto della opera di collegamento delle fognature di Palestrina alla fognatura degli Alberoni. Importo £ 6,3 Mil	Fondi rilocati per fognatura di Palestrina. Progetto approvato. Questo progetto è diviso in quattro schede (3 con cod. 1/A.2 bis e 1 cod. 5/B.1)
			Comune di Maolo	L. 1.000.000.000	L. 1.000.000.000	L. 0	Adeguamento impianto di depurazione e rete fognaria in comune di Maolo.	Lavori ultimati
			Comune di Chioggia	L. 1.000.000.000	L. 1.000.000.000	L. 900.000.000	Fognatura di Chioggia (VE)	Lavori ultimati. Con DOTA 35 del 21.6.00 determinazione del contributo definitivo nell'importo di L.995.488.817. Accentata economia di L.4.511.183=
			Regione - ArpaV	L. 500.000.000	L. 500.000.000	L. 31.475.500	Sistema informativo regionale - Nodo Laguna	Fondi utilizzati per il SINA regionale. Questi fondi vengono utilizzati con DGR 2556/99 nel progetto di monitoraggio del bacno scolante (18.57 Mig)
			Azienda Consorzio del Tergole	L. 2.000.000.000	L. 2.000.000.000	L. 756.251.668	Impianto di Vigonza (PD)	Lavori in corso. Importo complessivo £ 14.600 ml vedi L. 139/92 - esercizio 1993 (n.6). Vedi scheda 1/A/2
			Azienda Consorzio del Tergole	L. 5.000.000.000	L. 5.000.000.000	L. 5.000.000.000	Interventi nel settore della zootecnica dell'alta padovana	Progetto approvato. Fondi destinati all'impianto di biotratamento di Campassampiero con DGR 561/99 (approvato CTRA 2575 26/11/98)
			TOTALE	L. 30.600.000.000	L. 30.600.000.000	L. 25.753.646.950		

LEGGE	ESERCIZIO	SETTORE	ENTE	Finanziato	Impegnato	Erogato	Finanziamento	Note
67/88	Es. 1992 - 1° Tr.	Disinquinamento	Azienda Consorzio del Mirase	L. 8.000.000.000	L. 0	L. 0	Realizzazione di vasca di raccolta delle acque di prima pioggia e completamento fognaie	Progettazione in corso
			Azienda Piovese Gestione Acqua	L. 3.200.000.000	L. 3.200.000.000	L. 2.833.889.208	Realizzazione di collettori fognari e depurazione nell'area Sud degli Ebovse	Lavori ultimati
			Comune di Cavarzere	L. 1.100.000.000	L. 1.100.000.000	L. 990.000.000	Fognatura comunale di Cavarzere	Lavori ultimati
			Comune di Cavarzere	L. 1.400.000.000	L. 1.400.000.000	L. 1.260.000.000	Ampliamento dell'impianto di depurazione - III lotto	Lavori in corso. DDDA 24/89 perizia suppletiva e di varianti
			Comune di Venezia	L. 5.500.000.000	L. 5.500.000.000	L. 5.163.855.532	Progetto di rifacimento del collegamento fra il nodo di C.3' Emiliani e l'impianto di modulazione della Rana	Lavori ultimati. I fondi sono stati riallocati con PCR n. 1115 del 8-3-95 nella L. 139/92 - progetto Luotore.
			Comune di Venezia	L. 4.500.000.000	L. 0	L. 0	Potenziamento dell'impianto di sollevamento e costruzione di un modulo di sedimentazione ad alto carico della Rana	E' stato dato nulla osta alla modifica progettuale.
			Consorzio di bonifica Dese - Sile	L. 6.000.000.000	L. 6.000.000.000	L. 6.000.000.000	Impianto idrovoro a servizio del Canale Scolmatore del fiume Marzenego - il stralzo	Lavori ultimati. Con DDDA 27 del 31/3/90 è riconfermato il contributo definitivo di L. 6 MLD ed è riconosciuto al consorzio il credito residuo di L. 600.000.000.
				L. 29.700.000.000	L. 17.200.000.000	L. 16.247.744.740		

TOTALE

XIV LEGISLATURA — DISEGNI DI LEGGE E RELAZIONI — DOCUMENTI

LEGGES	ESERCIZIO	SETTORE	ENTE	Finanziato	Impegnato	Erogato	Finanziamento	Note
67/88	Es. 1992 - II ^a tr.	Disinquinamento						
			Azienda Centro Veneto Servizi	L. 3.000.000.000	L. 0	L. 0	Impianti di depurazione minori	
			Azienda Centro Veneto Servizi	L. 7.000.000.000	L. 0	L. 0	Interventi di fognatura nei comuni di Cardana, Conselve, Monselice, Pozzomonte, Sottosano, Tribano. Progetto integrato depurazione Fusina	I fondi originariamente destinati all'impianto del Mirese sono stati riallocati con PCR n. 1115 del 8-3-95 nella L. 139/92 II fase - progetto Fusina. Riallocato con riparto 1998.
			Regione - Fognature e Depurazione	L. 20.000.000.000	L. 0	L. 0	Quota regionale agenzia per Venezia	Revocato il finanziamento con decreto 108 del 28/10/99. I fondi possono essere riallocati.
			Regione - Fognature e Depurazione	L. 0	L. 0	L. 0	Sistemazione rete Chioggia e interconnessione all'impianto idrovoro di Malconenta (finanziato erifittivo: L. 5.500.000.000)	Op. prog. assieme a quello da 2,5 Mld (Potenziamento dell'impianto idrovoro di Malconenta). nasce da 2 progetti di 4 Mld l'uno: intercon. tra fossi Sette e Imp. idrov. Malconenta + ricallibratura e riattivaz. rete bonifica. 1,5 mld Cap.50511.
			Regione - Fognature e Depurazione	L. 4.000.000.000	L. 4.000.000.000	L. 0	progetto integrato depurazione Fusina	I fondi sono stati riallocati con PCR 1115 del 8-3-95 nella L. 139/92 II fase. Riallocato con riparto 1998.
			Consorzio di bonifica Sinistra - medio Brenta	L. 16.000.000.000	L. 0	L. 0	Sistemazione Fiume Marzenego - Ramo Becchiere	Lavori in corso. Con decreto 6 del 3/02/2000 l'importo complessivo e' passato da 2,5MLD a 3,1MLD (2 ^a panzia) + 600 Mli. aggiuntivi, con DDDA 40 del 30/6/2000, sono caricati sulla L. 139/92 - II fase
			Consorzio di bonifica Dese Sile	L. 2.500.000.000	L. 2.500.000.000	L. 2.500.000.000	Ampliamento impianto di depurazione di Onara	Lavori eseguiti al 80%.
			Consorzio Alta Servizi	L. 2.400.000.000	L. 2.400.000.000	L. 2.160.000.000	Collettore fognario di adozione Ovesti Ecotativa - Cittadella - Tombosi	Lavori ultimati.
			Consorzio Alta Servizi	L. 5.100.000.000	L. 5.100.000.000	L. 4.590.000.000		
				L. 60.000.000.000	L. 14.000.000.000	L. 9.250.000.000		
			TOTALE					

XIV LEGISLATURA — DISEGNI DI LEGGE E RELAZIONI — DOCUMENTI

LEGGE	ESERCIZIO	SETTORE	ENTE	Finanziato	Impegnato	Erogato	Finanziamento	Note
360/81		Distinguamento						
			Ente di bacino R.S.U. VE 2	L. 6.500.000.000	L. 6.500.000.000	L. 6.500.000.000	Impianto di trattamento R.S.U. di Venezia	Lavori ultimati
			Comune di Venezia	L. 2.000.000.000	L. 0	L. 0	Bonifica della discarica di rifiuti Ca' Emiliani (Marobbia)	Il Comune di Venezia doveva presentare il progetto nel 1991
			Comune di Venezia	L. 2.000.000.000	L. 2.000.000.000	L. 2.000.000.000	Recupero ambientale e valorizzazione dell'area di S. Giuliano (VE) - Bonifica discarica di S. Giuliano (VE) - I lotto "B1"	Lavori ultimati per questa parte. L'intervento rientra nella realizzazione del Parco di S. Giuliano.
			Regione - Foreste/Agricoltura/Zootecnia	L. 877.000.000	L. 877.000.000	L. 451.296.979	Recupero ambientale e valorizzazione dell'area di S. Giuliano (VE) - Bosco di Mestre - I stralci	Lavori ultimati per 451 ml.
			Regione - Foreste/Agricoltura/Zootecnia	L. 793.400.000	L. 793.400.000	L. 396.700.000	Progetto per la realizzazione del Bosco di Mestre - Il stralcio	1 ^a fase (area di proprietà del Comune di Venezia - L. 427.800.000); lavori ultimati. In fase (area di proprietà della Provincia di Venezia - L. 385.600.000); lavori in corso.
			Regione - Foreste/Agricoltura/Zootecnia	L. 1.329.600.000	L. 0	L. 0	Recupero ambientale e valorizzazione dell'area di S. Giuliano (VE) - Bosco di Mestre - Il stralcio	Il Comune di Venezia deve individuare la area per il bosco
			Consorzio di bonifica Dese Sile	L. 2.500.000.000	L. 0	L. 0	Ricalibratura e sostegno nel sottobacchi del Marzenego	Fondi provenienti da riallocazione "progetto Marzenego"
				L. 16.000.000.000	L. 10.170.400.000	L. 9.347.996.979		
			TOTALE					

XIV LEGISLATURA — DISEGNI DI LEGGE E RELAZIONI — DOCUMENTI

LEGGES	ESERCIZIO	SETTORE	ENTE	Finanziato	Impegnato	Erogato	Finanziamento	Note
139/92	Es. 1983	Disinquinamento	Comune di Venezia	L. 1.008.000.000	L. 0	L. 0	Fognatura di Pellestrina (VE)	Con DGR 497/83 vengono destinati 4 MLD alle fognature di Pellestrina. Di questi L. 1.008.000.000 sono stati disimpegnati con DGR 308/799. Vedi scheda 5/8/71.
			Azienda Consorzio del Tergola	L. 31.300.000.000	L. 31.300.000.000	L. 28.047.872.775	Progetto esecutivo del sistema di collettamento del bacino Marzenego - Adoglià, a.B.	Lavori in corso. Importo di perizia L. 1.429.553.868 (DSCA 505/97).
			Azienda Consorzio del Tergola	L. 12.600.000.000	L. 12.600.000.000	L. 12.600.000.000	Ampliamento dell'impianto di depurazione in Comune di Vigonza	Lavori quasi ultimati. Importo complessivo 14,6 Mld. (con decreto n. 116 del 28/6/96) di cui 2 mld impegnati nel cap 505/11.
			Azienda Consorzio del Tergola	L. 8.400.000.000	L. 8.400.000.000	L. 2.654.418.015	Ampliamento dell'impianto di depurazione del Comune di Camposampiero	Progetto impianto di biotraitamento approvato dalla CTRA. Importo complessivo di L. 44.128.504.000 approvato con delibera 56/198.
			Azienda Consorzio del Tergola	L. 1.500.000.000	L. 1.500.000.000	L. 1.357.665.676	Progetto del collettore di collegamento della rete di Loreggia al depuratore di Camposampiero - XV lotto	Lavori ultimati
			Azienda Consorzio del Tergola	L. 3.200.000.000	L. 3.200.000.000	L. 2.632.310.892	Collettore di collegamento della rete di Borgorico alla rete consortile a Vitanova di Camposampiero e costruzione fognatura Via Roma e S. Lorenzo a Borgorico	Lavori in corso
			Azienda Consorzio del Mirese	L. 1.800.000.000	L. 1.800.000.000	L. 1.752.167.054	Completamento fognatura nera in Comune di Noale	Lavori ultimati
			Azienda Consorzio del Mirese	L. 2.500.000.000	L. 2.500.000.000	L. 2.500.000.000	Completamento fognatura nera in Comune di Saltano	Lavori ultimati. Con decr. 99/88 viene assegnata al consorzio la residua somma di L. 142.422.679.
			Azienda Consorzio del Mirese	L. 2.500.000.000	L. 2.500.000.000	L. 2.154.249.988	Interventi alla rete fognaria nel Comune di Martellago	Lavori in corso
			Azienda Consorzio del Mirese	L. 2.500.000.000	L. 2.500.000.000	L. 2.498.026.740	Interventi alla rete fognaria nel Comune di Scorzè	Lavori ultimati

2

XIV LEGISLATURA - DISEGNI DI LEGGE E RELAZIONI - DOCUMENTI

LEGGES	ESERCIZIO	SETTORE	ENTE	Finanziato	Impegnato	Erogato	Finanziamento	Note
139/92	Es. 1993	Disinquinamento	Azienda Consorzio del Comune di Venezia	L. 700.000.000	L. 700.000.000	L. 629.773.589	Vasca di pioggia di Noale	Lavori in corso.
			Comune di Venezia	L. 9.200.000.000	L. 9.200.000.000	L. 8.293.709.649	Ristrutturazione dei collettori principali di fognatura di via Torino a Mestre	Lavori ultimati (06.08.99)
			Comune di Venezia	L. 5.800.000.000	L. 5.800.000.000	L. 2.151.743.302	Impianto di meditazione delle acque di pioggia del bacino di via Torino e del bacino di S. Ciriaco.	Sospensione dei lavori in data 18.11.98 in attesa di decisioni in merito alla tenuta idraulica dei disfranni.
			Comune di Venezia	L. 5.700.000.000	L. 5.700.000.000	L. 5.130.000.000	Completamento della rete di fognatura separata della zona del Terraglio - bacino di Campolongo - Mestre.	Lavori in corso. I lavori sono stati sospesi dal 18.06.1999.
			Comune di Venezia	L. 3.600.000.000	L. 3.600.000.000	L. 3.214.854.134	Estensione della rete di fognatura separata nella zona di Marghera tra SS. Romana e autostrada VE-PD	Lavori ultimati (14.09.98)
			Comune di Venezia	L. 3.900.000.000	L. 3.900.000.000	L. 3.351.542.553	Ristrutturazione rete di fognatura antiqua al rio Cimetto - bacino Gazzera - Mestre	Lavori in corso. I lavori sono sospesi dal 07.05.1999
			Comune di Venezia	L. 5.300.000.000	L. 5.300.000.000	L. 4.770.000.000	Ristrutturazione della fognatura nella zona di Clorissina - Zelarino	Lavori in corso. I lavori sono sospesi dal 15.03.99
			Comune di Venezia	L. 7.200.000.000	L. 7.200.000.000	L. 6.318.302.451	Ricostruzione della fognatura di via S. Donà - Bacino di Campolongo	Lavori ultimati
			Comune di Venezia	L. 6.500.000.000	L. 6.500.000.000	L. 1.520.754.132	Ricostruzione della fognatura della zona di via Silvio Trentin - Mestre	Lavori in corso.
			Comune di Venezia	L. 4.200.000.000	L. 4.200.000.000	L. 3.706.958.789	Ristrutturazione ed estensione della rete di fognatura nella zona di Favaro Veneto	Lavori ultimati (23.10.98)
			Comune di Venezia	L. 3.400.000.000	L. 3.400.000.000	L. 19.356.131	Ristrutturazione ed estensione della rete di fognatura nella zona di Campalto e Testera	Lavori in fase di appalto.
			Comune di Venezia	L. 14.000.000.000	L. 14.000.000.000	L. 641.987.370	Completamento dell'impianto di depurazione di Campalto	In fase di appalto. Importo complessivo £ 20.000 ml vedi L. 139/92 al fase (8)
			Comune di Venezia	L. 9.600.000.000	L. 9.600.000.000	L. 2.132.466.748	Risanamento fognario nella zona di Campolongo (via Tavera)	Lavori in corso.
			Comune di Venezia	L. 3.500.000.000	L. 3.500.000.000	L. 207.201.738	Completamento della rete di fognatura di tipo separato di Malcontenta	Lavori fermi - problemi con esponenti Non è ancora avvenuta la consegna dei lavori (30/9/99).

XIV LEGISLATURA — DISEGNI DI LEGGE E RELAZIONI — DOCUMENTI

LEGGE	ESERCIZIO	SETTORE	ENTE	Finanziato	Impegnato	Erogato	Finanziamento	Note
139/92	Es. 1993	Disinquinamento	Comune di Venezia	L. 3.700.000.000	L. 3.700.000.000	L. 2.316.216.783	Ripristino della rete fognaria nella zona del centro urbano di Mestre annessa al canale Ottolengh.	Lavori in corso.
			Comune di Venezia	L. 3.400.000.000	L. 3.400.000.000	L. 0	Vasca di pioggia della Gazzera	Importo complessivo L. 4.000 ml di cui 1 ml proviene dalla 79/84 es. 1984-1985-1986 (1). Progetto approvato.
			Azienda Consorzio del Mirase	L. 2.380.000.000	L. 0	L. 0	Interventi alle fognature del Consorzio del Mirase	Progettazione in corso.
			Azienda Consorzio del Mirase	L. 620.000.000	L. 620.000.000	L. 462.538.056	Pulizia, ispezione televisiva e rilancio di condotte fognarie nei comuni di Dolo e Spina	Lavori in corso.
			Azienda Consorzio del Mirase	L. 6.500.000.000	L. 6.500.000.000	L. 5.850.000.000	Lavori di realizzazione di opere fognarie nei Comuni di Mirano	Lavori in corso.
			Azienda Consorzio del Mirase	L. 2.500.000.000	L. 2.500.000.000	L. 2.500.000.000	Lavori di realizzazione di opere fognarie nel Comune di S. Maria di Sala	Lavori ultimati. Con DDTA 45 del 7/7/00 è stato determinato il contributo definitivo pari a L. 2.543.188.082 di cui 2.5MLD a carico della Regione e la rimanenza a carico dell'ACM. Credito per L. 287.382.816.-
			Azienda Consorzio del Mirase	L. 2.500.000.000	L. 2.500.000.000	L. 2.099.353.200	Lavori di realizzazione di opere fognarie nel Comune di Vigonovo	Lavori ultimati
			Azienda Consorzio del Mirase	L. 3.000.000.000	L. 3.000.000.000	L. 2.571.177.859	Lavori di realizzazione di opere fognarie nel Comune di Sira	Lavori in corso
			Azienda Consorzio del Mirase	L. 3.000.000.000	L. 3.000.000.000	L. 2.686.908.691	Lavori di realizzazione di opere fognarie nel Comune di Fiesse d'Artico	Lavori ultimati
			Azienda Consorzio del Mirase	L. 4.500.000.000	L. 4.500.000.000	L. 3.813.858.634	Lavori di realizzazione di opere fognarie nel Comune di Dolo	Lavori in corso
			Azienda Consorzio del Mirase	L. 2.000.000.000	L. 2.000.000.000	L. 2.000.000.000	Lavori di realizzazione di opere fognarie nel Comune di Pianiga	Lavori in corso
				L. 2.000.000.000	L. 2.000.000.000	L. 2.000.000.000	Con DDTA 44 del 7/7/00 è determinato il contributo definitivo pari a L. 2.026.528.170 di cui 2MLD a carico della Regione e la differenza a carico ACM. Credito per L. 170.899.895 di cui L. 35.369.402 vanno fuori per maggior somma erogata a Campolongo Maggiore	Con DDTA 44 del 7/7/00 è determinato il contributo definitivo pari a L. 2.026.528.170 di cui 2MLD a carico della Regione e la differenza a carico ACM. Credito per L. 170.899.895 di cui L. 35.369.402 vanno fuori per maggior somma erogata a Campolongo Maggiore

XIV LEGISLATURA - DISEGNI DI LEGGE E RELAZIONI - DOCUMENTI

LEGGE	ESERCIZIO	SETTORE	ENTE	Finanziato	Impegnato	Erogato	Finalizzamento	Note
139/92	Es. 1993	Disinquinamento	Azienda Consorzio del Mirase	L. 2.000.000.000	L. 2.000.000.000	L. 2.035.369.402	Lavori di realizzazione di opere fognarie nel Comune di Campolongo Maggiore	Lavori ultimati. Con DDTA 43 del 7/7/90 è stato determinato l'importo del contributo definitivo pari a L. 2.000.176.693. Dell'esubero si è fatta carico l'ACM. La maggior somma erogata verrà recuperata al saldo dei lavori per le opere in Comune di Pianiga
			Azienda Consorzio del Mirase	L. 4.950.000.000	L. 4.950.000.000	L. 4.275.723.429	Interventi alle fognature nere del Comune di Spinea - I stralzo	Lavori in corso.
			Azienda Consorzio del Mirase	L. 6.550.000.000	L. 6.550.000.000	L. 6.205.854.800	Interventi alle fognature nere del Comune di Spinea - II stralzo	Lavori ultimati
			Azienda Consorzio del Mirase	L. 2.500.000.000	L. 2.500.000.000	L. 2.500.000.000	Lavori di costruzione fognature nel Comune di Campolongo	Lavori finiti. Con DDGA 18/88 è riconosciuta all'azienda consorzio del Mirase la residua somma di L. 125.442.357.
			Azienda Consorzio del Mirase	L. 1.500.000.000	L. 1.500.000.000	L. 1.500.000.000	Interventi alle fognature nel Comune di Fozzò	Lavori finiti.
			Comune di Venezia	L. 35.000.000.000	L. 35.000.000.000	L. 35.000.000.000	Progetto integrato escavo it - centro storico di Venezia	Lavori in corso.
			Ente di bacino R.S.U. VE 2	L. 18.000.000.000	L. 18.000.000.000	L. 17.999.999.999	Impianto di trattamento R.S.U. di Venezia - Marabara loc. Malconigola	Lavori finiti
			Regione - Alpv	L. 2.000.000.000	L. 2.000.000.000	L. 0	Interventi per il monitoraggio dei corsi d'acqua	Programma SINA regionale. Questi fondi sono stati utilizzati con DGR 2558/99 nel progetto di monitoraggio del bacino sciolante
			Comune di Quarto d'Altino	L. 4.000.000.000	L. 4.000.000.000	L. 4.000.000.000	Interventi alle fognature di Quarto d'Altino (II stralzo)	Il lavoro ultimato DDGA 103/90 determinazione contributo definitivo = 4.015.868.468. Dell'esubero di spesa si fa carico il Comune.
			Comune di Venezia	L. 2.992.000.000	L. 2.992.000.000	L. 0	Progetto delle opere di collegamento delle fognature di Pellestrina alla fognatura degli Alberoni. Importo £ 6,5 Mld.	Progetto approvato. Con DGR 4977/93 vengono destinati £ 4 Mld alle fognature di Pellestrina. Di questi £ 1.000.000.000 sono stati disimpegnati con DGR 5087/99. Questo progetto è diviso in 4 schede (3 con cod. 1/4 2 bis e 1 cod. 5/8/1)

XIV LEGISLATURA - DISEGNI DI LEGGE E RELAZIONI - DOCUMENTI

LEGGE	ESERCIZIO	SETTORE	ENTE	Finanziato	Impegnato	Erogato	Finanziamento	Note
139/82	Es. 1983	Disinquinamento	Comune di Venezia	L. 9.000.000.000	L. 0	L. 0	Interventi alle fognature del Lido - IX lotto.	Progettazione in corso. Presentato progetto per meno di 5 Mld, restano dei fondi.
			Comune di Venezia	L. 4.000.000.000	L. 4.000.000.000	L. 2.979.653.087	Progetto di ristrutturazione e ampliamento rete di fognatura del Cavallino - Zona Est - Ca. di Valle	Lavori ultimati. (30.7.99)
			Comune di Venezia	L. 4.000.000.000	L. 4.000.000.000	L. 3.574.878.438	Progetto di ristrutturazione e ampliamento rete di fognatura del Cavallino - Zona Ovest - C.d. S. Vito	Lavori ultimati in data 8.8.99. Bloccato pagamenti in attesa di chiarimenti (9/9/99).
			Comune di Piove di Sacco	L. 3.117.332.477	L. 3.117.332.477	L. 2.985.267.333	Sistemazioni idraulico-ambientali di Piove di Sacco ("Vallo di circonvallazione")	Lavori in corso.
			Comune di Piove di Sacco	L. 3.882.667.523	L. 3.882.667.523	L. 3.499.396.725	Ampliamento fognatura di Piove di Sacco	Lavori in corso
			Consorzio di bonifica Brenia - Bacchiglione				Sistemazioni idraulico-ambientali area Brenia-Bacchiglione (foca lagunare di Lova)	In parte, DGCA 462/97 i lavori di telecomando e telecontrollo saranno realizzati nell'ambito degli interventi strutturali in rate di bonifica - diversione acque di piena del Fiumicello; (568/7) l'ipotesi di variante DDDA 7900 conferma la precedent
			Azienda Piovese Gestione Acque	L. 3.000.000.000	L. 3.000.000.000	L. 2.569.204.950	Completamento impianto di depurazione di Codorbio	Lavori in corso.
			Comune di Chioggia	L. 6.000.000.000	L. 6.000.000.000	L. 4.673.500.271	Ampliamento fognatura bianca e nera nel centro storico di Chioggia	Lavori in corso. L'attuale progetto di L. 5.900.000.000 è al netto di L. 1.350.000.000 già corrisposti al Consorzio Ravennate col quale è stato rescisso il contratto (DGCA n. 368 del 24/9/1997).
				L. 8.950.000.000	L. 8.950.000.000	L. 2.236.210.258		

XIV LEGISLATURA - DISEGNI DI LEGGE E RELAZIONI - DOCUMENTI

LEGGE	ESERCIZIO	SETTORE	ENTE	Finanziato	Impegnato	Erogato	Finanziamento	Note
139/92	Es. 1993	Disinquinamento	Comune di Chioggia	L. 1.050.000.000	L. 1.050.000.000	L. 978.659.409	Progetto per individuazione ed eliminazione delle intrusioni di acqua salata nella rete di fognatura	Lavori ultimati.
			Comune di Mogliano Veneto	L. 6.000.000.000	L. 6.000.000.000	L. 5.330.008.413	Opere di completamento della fognatura comunale e monitoraggio/interlevamento impianti di sollevamento	Lavori in corso. Con decreto 8961 del 13 agosto 1999 del genio civile di TV è stata approvata una perizia suppletiva e di variante con concordamento nuovi prezzi.
			Comune di Monselice	L. 5.000.000.000	L. 5.000.000.000	L. 3.691.408.125	Fognatura di Monselice	Lavori ultimati.
			Comune di Arquà Petrarca	L. 1.000.000.000	L. 1.000.000.000	L. 992.784.806	Fognatura nel comune di Arquà Petrarca	Lavori ultimati (Progetto 6. Risanamento del bacino tra Adige e Bacchiglione)
			Consorzio di bonifica Adige - Bacchiglione				Intervento di diversione idraulica dalla fagnara - incremento Invasi - monitoraggio e telecontrollo	Con decr. 54/97 sono stati impegnati L. 2.861,00 per il 3° segmento monitoraggio e telecontrollo con DDDA 30 del 20/4/99 approvazione nuovo quadro economico DDDA 56/99 pertz. suppl. e variante dei 3 segmenti DDDA 36 del 22/6/00 app. varianti suppl. 1° seg.
			Regione - ArpaV	L. 25.000.000.000	L. 25.000.000.000	L. 21.219.479.297	Estensione rete agrometeorologica	Lavori ultimati.
			Azienda Consorzio del Mirase	L. 1.000.000.000	L. 1.000.000.000	L. 997.663.930	Progetto esecutivo per la realizzazione di opere di fognatura nera 27° lotto in comune di Mira A.	Progetto approvato
			Azienda Consorzio del Mirase	L. 1.655.000.000	L. 1.655.000.000	L. 0	Progetto esecutivo per la realizzazione di opere di fognatura nera 27° lotto in comune di Mira B.	Progetto approvato
			Azienda Consorzio del Mirase	L. 1.300.000.000	L. 1.300.000.000	L. 0	Progetto esecutivo per la realizzazione di opere di fognatura nera 27° lotto in comune di Mira C.	Progetto approvato
			Azienda Consorzio del Mirase	L. 1.045.000.000	L. 1.045.000.000	L. 0	Progetto esecutivo per la realizzazione di opere di fognatura nera 27° lotto in comune di Mira C.	Progetto approvato
			Azienda Consorzio del Mirase	L. 1.500.000.000	L. 1.500.000.000	L. 7.297.112	Progetto esecutivo per la realizzazione di opere di fognatura nera 27° lotto in comune di Mirato	Progetto approvato
				L. 350.000.000.000	L. 337.612.000.000	L. 251.847.754.750		
							TOTALE	

XIV LEGISLATURA — DISEGNI DI LEGGE E RELAZIONI — DOCUMENTI

LEGGES	ESERCIZIO	SETTORE	ENTE	Finanziato	Impegnato	Erogato	Finanziamento	Note
139/92	Il fase	Disinquinamento	Regione - Arpav	L. 200.000.000	L. 0	L. 0	Interventi strutturali in rete di bonifica	Totale finanziamento 7Mld di cui 5,175 ai consorzi di bonifica e 1,825 all'Arpav (vedi scheda S/B/4).
			Consorzio di bonifica Siniestra - medio Brenta	L. 3.200.000.000	L. 3.200.000.000	L. 246.229.736	Progetto integrato Fusina - Ricalibratura degli scoli Fondi e Est e Fondi e Sud e sottopasso del Naviglio	Progetto approvato
			Consorzio di bonifica Siniestra - medio Brenta	L. 4.950.000.000	L. 4.950.000.000	L. 188.764.833	Progetto integrato Fusina: potenziamento impianto idrovoro di Dogaleto in comune di Mira	Progetto approvato. Il progetto trae origine da un progetto di L. 10 Mld di cui alla DGR n. 3324/96
			Consorzio di bonifica Siniestra - medio Brenta	L. 5.050.000.000	L. 5.050.000.000	L. 547.553.196	Progetto integrato Fusina: Ricalibratura canali di bonifica (Bastia, Foscare e Giare)	Progetto approvato. Con DGR n. 33 del 12/01/1999 integrato il finanziamento per 2,3 Mld richiesto in seguito a verifiche progettuali. Il progetto trae origine da un progetto di L. 10 Mld di cui alla DGR n. 3324/96.
			Regione - Fognature e Depurazione Comune di Venezia	L. 1.800.000.000	L. 0	L. 0	Progetto integrato Fusina: opere ancora da individuare	Fondi riattribuiti sul progetto integrato Fusina
			Consorzio di bonifica Siniestra - medio Brenta	L. 4.000.000.000	L. 0	L. 0	Progetto Fusina: completamento della rete fognaria e relativi allacciamenti nell'area Mestre-Cazzerà e Mestre-Malcontenta	Progetto in fase di redazione
			Consorzio di bonifica Siniestra - medio Brenta	L. 4.000.000.000	L. 2.500.000.000	L. 106.990.841	Potenziamento dell'impianto idrovoro di Malcontenta (finanziato effettivo: L. 2.500.000.000)	Progetto approvato. Questo, assieme a quello da 5,5 Mld (sistem. rete Chioggina e Intercon. imp. idrov. Malcontenta), nasce da 2 progetti di 4 Mld l'uno intercon tra fosse Sette e imp. idrov. Malcontenta + ricalibrat. e ristrutturaz. rete bonifica.
			Consorzio di bonifica Siniestra - medio Brenta	L. 3.000.000.000	L. 0	L. 0	Progetto Fusina: invasi di laminazione e sedimentazione in aree depresse per circa 30 ha con sistemazione a parco e con restituzione all'idrovoro di Malcontenta	Progetto nel presentato. Proposta di riallocazione dei fondi con nuovo P.D. come "Progetto dimostrativo in comune di Dolio".
			Comune di Venezia	L. 4.000.000.000	L. 0	L. 0	Progetto Fusina: vasche volano presso gli impianti di sollevamento della rete industriale S.L.S2.S3	Progetto in fase di redazione
			Regione - Fognature e Depurazione Comune di Venezia	L. 500.000.000	L. 0	L. 0	Progetto Fusina: spese di gestione riferite all'intero progetto	Fondi riattribuiti '99 sul Progetto integrato Fusina
			Comune di Venezia	L. 6.000.000.000	L. 0	L. 0	Progetto Campalto: ampliamento dell'impianto di depurazione di Campalto (V linea)	Progettazione in corso. Importo complessivo £ 20.000.000 finanziato con 14.000 mi sulla L. 139/92 (fase 1B), 800 mi sono stati utilizzati per finanziare perizia supplementiva "vasca di modulazione di Favero".
			Comune di Venezia	L. 5.000.000.000	L. 0	L. 0	Progetto Campalto: adeguamento della rete principale di via Tonno e interconnessione con la rete di Mestre	Progettazione in corso.
			Consorzio di bonifica Dese Sile	L. 15.500.000.000	L. 0	L. 0	Progetto Campalto: costruzione tronco di interconnessione tra il collettore Acque Basse ed i bacini di via Tonno e S. Giuliano	Progettazione in corso. Presentata il 12.02.99 una proroga di 12 mesi per la presentazione del progetto esecutivo. È stato redatto il Piano guida datato aprile 1999. Il 6/9/99 è scaduto il termine per le domande di incanto progettazione
			Comune di Venezia	L. 6.000.000.000	L. 0	L. 0	Progetto Campalto: regolazione dei flussi di piena e di trattamento acque di pioggia a S. Giuliano	Progettazione in corso
139/92	Il fase	Disinquinamento	Comune di Venezia	L. 8.000.000.000	L. 0	L. 0		

XIV LEGISLATURA — DISEGNI DI LEGGE E RELAZIONI — DOCUMENTI

LEGGI	ESERCIZIO	SETTORE	ENTE	Finanziato	Impegnato	Erogato	Finanziamento	Note
			Consorzio di bonifica Dese Sile	L. 5.000.000.000	L. 0	L. 0	Progetto Campallo: risonamento del canale di interconnessione tra gli impianti di Campallo e dello Scalmatore Marzenigo	Progettazione in corso. Presentata il 16.02.99 richiesta di proroga per 12 mesi per la presentazione del progetto esecutivo.
			Consorzio Alta Servizi	L. 4.050.000.000	L. 4.050.000.000	L. 2.710.040.058	Collettore Campretto - Lavori nel comune di S. Martino di Lupatari	Lavori in corso. Richiesta al Genio una proroga del termine dei lavori.
			Consorzio Alta Servizi	L. 4.250.000.000	L. 4.250.000.000	L. 2.677.223.929	Adeguamento strutture fognarie: fognatura nell'area sud di S. Martino di Lupatari, Lupatari e collegamento al depuratore di Onara	Lavori in corso.
			Azienda Piovese Gestione Acque	L. 1.000.000.000	L. 1.000.000.000	L. 1.000.000.000	Adeguamento struttura fognaria: miglioramento reti secondarie nei comuni di Legnaro e S. Angelo di Piove	Lavori ultimati
			Azienda Piovese Gestione Acque	L. 2.000.000.000	L. 2.000.000.000	L. 1.799.564.041	Adeguamento struttura fognaria: progetto esecutivo per il disinquinamento area sud del Piovese (Pontelungo, Correzzola e Cona)	Lavori in corso.

XIV LEGISLATURA - DISEGNI DI LEGGE E RELAZIONI - DOCUMENTI

LEGGE	ESERCIZIO	SETTORE	ENTE	Finanziato	Impegnato	Erogato	Finanziamento	Note
139/92	Il fase	Disinguamento	Azienda Piovese Gestione Acque Comune di Venezia	L. 2.000.000.000 L. 6.700.000.000	L. 2.000.000.000 L. 0	L. 1.800.002.500 L. 0	Adeguamento strutture fognarie: estensione rete fognaria in località San Pieri in Comune di Piove di Sacco Opere fognarie: realizzazione di opere fognarie relative a tratti secondari e terminali della rete fognaria del Comune di Venezia. Settore agricolo: potenziamento del servizio agrometeorologico della Regione Veneto	Lavori in corso Progetto in fase di redazione Lavori in corso
			Regione - Arpav	L. 3.500.000.000	L. 3.500.000.000	L. 3.401.600.335	Interventi strutturali in rete di bonifica - Sistema di telecontrollo	Fondi riallocati. Con DGR 2558/99 vengono utilizzati nel progetto di monitoraggio e controllo del bacino scolante (18,57 Mld) di cui 1,625 Mld vanno all'ARPAV e 5,175 Mld ai consorzi di bonifica.
			Consorzio di bonifica Adige - Bacchiglione	L. 1.200.000.000	L. 1.200.000.000	L. 0	Settore agricolo: potenziamento del Centro Agrometeorologico della Regione Veneto	DGR 1398/97 assegna 1 MLD. La DGR n. 694/98 (modificata con DGR n. 1327/1998) assegna 2 Mld. DGR 1994/00 eroga acconto e dà atto del finanziamento di 5 MLD
			Regione - Arpav	L. 5.000.000.000	L. 5.000.000.000	L. 1.894.715.796	Interventi strutturali: gestione idraulica dei deflussi delle superfici agricole - 1 lotto (3,2a)	Adottata DGR per avviare le attività. Il DDTR 113/99 stanza 15.509.873.472 e individua i soggetti beneficiari. Il DDTR 137/99 retifica il 113 e concede altri 7.168.177.842.
			Regione - Foreste/Agricoltura/Zootecnia	L. 30.000.000.000	L. 22.678.051.114	L. 550.336.460	Interventi strutturali in rete di bonifica - Sistema di telecontrollo	Fondi riallocati. Con DGR 2558/99 vengono utilizzati nel progetto di monitoraggio e controllo del bacino scolante (18,57 Mld) di cui 1,625 Mld vanno all'ARPAV e 5,175 Mld ai consorzi di bonifica.
			Consorzio di bonifica Brenta - Bacchiglione	L. 1.200.000.000	L. 1.200.000.000	L. 0	Interventi strutturali in rete di bonifica - Sistema di telecontrollo	Fondi riallocati. Con DGR 2558/99 vengono utilizzati nel progetto di monitoraggio e controllo del bacino scolante (18,57 Mld) di cui 1,625 Mld vanno all'ARPAV e 5,175 Mld ai consorzi di bonifica.
			Consorzio di bonifica Silestra - medio Brenta	L. 1.200.000.000	L. 1.200.000.000	L. 0	Interventi strutturali in rete di bonifica - Sistema di telecontrollo	Fondi riallocati. Con DGR 2558/99 vengono utilizzati nel progetto di monitoraggio e controllo del bacino scolante (18,57 Mld) di cui 1,625 Mld vanno all'ARPAV e 5,175 Mld ai consorzi di bonifica.
			Comune di Venezia	L. 32.000.000.000	L. 32.000.000.000	L. 30.786.087.059	Escavo nel centro storico di Venezia	Elaborato il piano programma degli interventi
			Consorzio di bonifica Dese Sile	L. 1.575.000.000	L. 1.575.000.000	L. 0	Interventi strutturali in rete di bonifica - Sistema di telecontrollo	Fondi riallocati. Con DGR 2558/99 vengono utilizzati nel progetto di monitoraggio e controllo del bacino scolante (18,57 Mld) di cui 1,625 Mld vanno all'ARPAV e 5,175 Mld ai consorzi di bonifica.
			Regione - Foreste/Agricoltura/Zootecnia	L. 13.000.000.000	L. 3.552.209.888	L. 300.774.920	Protezione zootecnica: gestione reflui zootecnici(3.3a)	Il decreto 77/99 del dir. delle pol. agricole stanza 2.898.438.308 e individua i beneficiari del contributo. Vedi anche decr. di disimpegno 128/99, 102/00, 103/00 del segr. reg. al settore primario
			Regione - Foreste/Agricoltura/Zootecnia	L. 40.000.000.000	L. 18.616.150.119	L. 1.574.016.158	Protezione zootecnica: interventi strutturali in zootecnia(3.3b)	Il decreto 77/99 del dirigente dir. reg. politiche agricole strutturali e di mercato stanza 9.678.144.924 mld per l'intervento e individua i beneficiari. Vedi anche decr. di disimpegno 128/99 e 102/2000 del segr. reg. al settore primario
			Regione - Arpav	L. 12.000.000.000	L. 12.000.000.000	L. 6.697.500.000	Monitoraggio e controllo rete: sistema di monitoraggio e controllo della rete idrica scolante in Laguna	Fondi riallocati 98. Con DGR 2558/99 questi fondi vengono utilizzati per il progetto di monitoraggio del bacino scolante (18,57 Mld).

XIV LEGISLATURA — DISEGNI DI LEGGE E RELAZIONI — DOCUMENTI

LEGGE	ESERCIZIO	SETTORE	ENTE	Finanziato	Impegnato	Erogato	Finanziamento	Note
139/92	II fase	Disinquinamento	Consorto di bonifica Dese Site	L. 16.000.000.000	L. 0	L. 0	Interventi strutturali: ricalibratura e sostegni sul sottobacino del fiume Dese	Progetto in fase di redazione
			Consorto di bonifica Dese Site	L. 14.000.000.000	L. 14.000.000.000	L. 3.501.978.172	Interventi di riqualificazione ambientale lungo il basso corso del fiume Zero	Lavori appaltati
			Consorto di bonifica Dese Site	L. 5.400.000.000	L. 0	L. 0	Interventi strutturali: ricalibratura e sostegni sul sottobacino del Marzenego.	Progettazione definitiva in corso. Importo originario 15.000 mil. Destinati 600 mil. per perizia "amo Beccherle", destini 9.0 Mil per "Interv. Riquadr. Ambient. Corsi d'acqua terraf. Veneziana"
			Consorto di bonifica Adige - Bacchiglione	L. 10.000.000.000	L. 10.000.000.000	L. 2.008.130.378	Interventi strutturali: ricalibratura e sostegni sui ri Barbagara, Rebotola e S. Silvestro	Lavori in fase di esecuzione. Con DDDA 62 del 5/8/99 sono stati prorogati al 21/6/2000 e 21/6/2003 i termini d'inizio e fine lavori.
			Regione - ArpaV	L. 1.625.000.000	L. 1.625.000.000	L. 0	Interventi strutturali in rete di bonifica.	Fondi riallocati Con DGR 2558/99 vengono utilizzati nel progetto di monitoraggio e controllo del bacino esente (18,57Mld) di cui 1,625 Mld vanno all'ARPAV e 5,175 Mld ai consorzi di bonifica.
			Consorto di bonifica Brenta - Bacchiglione	L. 3.000.000.000	L. 3.000.000.000	L. 2.393.332.199	Interventi strutturali: diversione delle acque di piena del Fiumicello (Krovora Cambrosio)	Lavori in corso. Vedi decreto 34/99 per approvazione perizia di variante.
			Consorto di bonifica Adige - Bacchiglione	L. 5.000.000.000	L. 5.000.000.000	L. 207.956.054	Area pilota di fitorimediazione per integrazione di reti fognarie e rete di bonifica	Progetto approvato.
			Consorto di bonifica Dese Site	L. 600.000.000	L. 600.000.000	L. 290.000.000	Gestione rifiuti zootecnici e interventi strutturali in zootecnia	Fondi provenienti da riallocazione "fitorimediazione estuaria sul canale Vela"
			Regione - Foreste/Agricoltura/Zootecnia	L. 10.000.000.000	L. 0	L. 0	Fognatura di Zero Branco	Fondi provenienti da riallocazione "Normativa e Regolamenti" (vedi PCR 1115 del 6.3.1995). Il finanziamento complessivo è di 1Mld così ripartito: 500 mil. Su questa scheda della 2° fase e 500 mil. Sulla scheda 8/18 4° fase
			Comune di Venezia	L. 500.000.000	L. 0	L. 0	Progetto Campalto - allinamento con fitorimediazione	Fondi provenienti da riallocazione "diversione acque piena Tergola-Sestegno torre di Burn"
			Comune di Venezia	L. 7.500.000.000	L. 0	L. 0	Progetto Campalto-completamento impianto depurazione	Fondi provenienti da riallocazione "fitorimediazione estuaria sul canale Vela"
			Consorto di bonifica Dese Site	L. 9.000.000.000	L. 9.000.000.000	L. 714.000.000	Interventi di riqualificazione ambientale del corso d'acqua della terrafirma veneziana	Progetto approvato. Fondi provenienti da 15 Mld ex "ricalibratura e sostegni sul sottobacino Marzenego"
				L. 320.000.000.000	L. 172.746.411.121	L. 65.396.795.666		

TOTALE

XIV LEGISLATURA — DISEGNI DI LEGGE E RELAZIONI — DOCUMENTI

LEGGES	ESERCIZIO	SETTORE	ENTE	Finanziato	Impegnato	Erogato	Finanziamento	Note
539/95	Es. 1996	Disinquinamento	Azienda Consorzio del Tergola	L. 213.000.000	L. 213.000.000	L. 0	Progetto fognatura nera lungo la via Roma e Marzese e della pista ciclabile in comune di S. Giorgio delle Perliche	Fondi già appartenenti alla "Realizzazione di opere fognarie relative a tratti secondari e terminali dei comuni del Consorzio del Tergola"
			Azienda Consorzio del Tergola	L. 250.000.000	L. 250.000.000	L. 116.772.490	Ampliamento rete fognaria comunale di Bisdolico	Lavori in corso
			Azienda Consorzio del Tergola	L. 400.000.000	L. 400.000.000	L. 230.319.414	Progetto esecutivo di ampliamento rete fognaria comunale di Massanzago	Lavori in corso
			Azienda Consorzio del Tergola	L. 690.000.000	L. 690.000.000	L. 658.504.542	Ampliamento rete fognaria in comune di Vigonza	Lavori in corso
			Azienda Consorzio del Tergola	L. 737.000.000	L. 737.000.000	L. 636.104.298	Completamento del collegamento fognario tra Cavino di S. Giorgio delle Perliche e Campodarsago	Lavori in corso
			Comune di Chioggia	L. 9.500.000.000	L. 9.500.000.000	L. 7.967.887.187	Realizzazione di opere fognarie relative a tratti secondari e terminali del Comune di Chioggia	Lavori in corso
			Azienda Consorzio del Mirese	L. 4.900.000.000	L. 4.900.000.000	L. 266.564.480	Realizzazione di opere fognarie relative a tratti secondari e terminali del Consorzio dei Comuni di Mirese	Progetto approvato
			Azienda Piovessa Gestione Acque	L. 2.450.000.000	L. 2.450.000.000	L. 2.152.500.402	Progetto 1° stralcio esecutivo di estensione della rete di fognatura di tipo separato ad alcune aree dei comuni di Legnaro, S. Angelo di Piove e Polverara.	Lavori in corso
			Comune di Venezia	L. 3.000.000.000	L. 3.000.000.000	L. 0	Escavo dei rii del centro storico di Venezia	Elaborato il piano programma degli interventi
			Azienda Piovessa Gestione Acque	L. 2.750.000.000	L. 2.750.000.000	L. 2.021.044.782	Progetto 2° stralcio esecutivo di estensione della rete di fognatura di tipo separato ad alcune aree dei comuni di S. Angelo di Piove, Bugine, Piove di Sacco, Arzergrande e Pontelegno.	Lavori in corso
			Azienda Piovessa Gestione Acque	L. 3.400.000.000	L. 3.400.000.000	L. 2.339.271.076	Progetto 3° stralcio esecutivo di estensione della rete di fognatura di tipo separato ad alcune aree dei comuni di Bugine, Piove di Sacco e Correzzola.	Lavori in corso
			Azienda Consorzio del Tergola	L. 500.000.000	L. 500.000.000	L. 334.551.424	Progetto fognatura acque nere in comune di Villanova di Camposampiero - 1° stralcio	Lavori in corso di esecuzione
			Azienda Consorzio del Tergola	L. 650.000.000	L. 650.000.000	L. 486.370.000	Progetto esecutivo integrato dell'allargamento e della fognatura di Via Bassa 1° in comune di Campodarsago	Lavori in corso
			Azienda Consorzio del Tergola	L. 560.000.000	L. 560.000.000	L. 431.535.924	Progetto rete fognaria comune di Noventa Padovana	Lavori in corso
				L. 30.000.000.000	L. 30.000.000.000	L. 17.841.425.019		

TOTALE

XIV LEGISLATURA — DISEGNI DI LEGGE E RELAZIONI — DOCUMENTI

LEGGES 539/95	ESERCIZIO Es. 1997	SETTORE Disinquinamento	ENTE	Finanziato	Impegnato	Erogato	Finanziamento	Note
			Ente di bacino R.S.U. VE 2				Completamento impianto R.S.U. di Venezia (Fusina)	Lavori ultimati. L'importo complessivo è di € 78.531 mt finanziato con 35.331 mt con i fondi FIO, € 6.500 mt sulla L. 360/91 (1), € 13.000 mt sulla L. 67/68 es. 1991 (3) e 18.000 mt sulla L. 139/92 (4) e 5.700 mt sulla L. 539/95 es. 1997 (1)
			Comune di Galzignano	L. 5.700.000.000	L. 5.700.000.000	L. 5.700.000.000	Collegamento della fognatura comunale all'impianto di depurazione di Battaglia Terme	Lavori in corso.
			Azienda Consorzio Acquedotto Euganeo Berico	L. 670.000.000	L. 670.000.000	L. 440.477.733	Adeguamento depuratore di Battaglia Terme	Già in carico al Comune di Battaglia Terme. La DGR 463/98 ha individuato quale soggetto attuatore il Consorzio Acquedotto Euganeo Berico.
			Consorzio Alta Servizi	L. 830.000.000	L. 830.000.000	L. 398.676.940	Fognatura di Cittadella e Fontaniva	Lavori in corso.
			Azienda Consorzio del Tergola	L. 3.200.000.000	L. 3.200.000.000	L. 2.054.470.753	Collettore fognario Abbazia Pisani-Villa del Conte-S. Giuliana in Colle	Lavori in corso
			Comune di Chioggia	L. 4.300.000.000	L. 4.300.000.000	L. 2.877.121.139	Progetto definitivo dell'impianto elettrico del depuratore di Val da Rio - 1° e 2° stralcio	Lavori in corso
			Comune di Chioggia	L. 620.000.000	L. 620.000.000	L. 524.336.002	Progetto esecutivo dei lavori di miglioramento ed ammodernamento della linea "Picchi" del depuratore di Val da Rio	Lavori ultimati
			Comune di Chioggia	L. 230.000.000	L. 230.000.000	L. 215.974.278	Lavori di miglioramento ed ammodernamento dell'impianto di depurazione di Val da Rio - lotto funzionale	Lavori ultimati
			Comune di Venezia	L. 1.950.000.000	L. 1.950.000.000	L. 1.766.517.554	Escavo nel centro storico di Venezia	Importo complessivo: L. 26.000.000.000 finanziato con DGR n. 553 del 25.02.97 e DGR 2613 del 22.07.97 (vedi C/28/1).
			Comune di Marcon	L. 3.000.000.000	L. 3.000.000.000	L. 0	Riabilitazione fognaria del Comune di Marcon	Lavori in corso
			Azienda Consorzio del Tergola	L. 3.000.000.000	L. 3.000.000.000	L. 1.109.894.314	Ampliamento impianto di depurazione di Cadoneghe	Progetto approvato.
			Azienda Consorzio del Tergola	L. 2.000.000.000	L. 2.000.000.000	L. 0	Impianto di bio-trattamento di Camposampiero	Progetto approvato. Importo complessivo 44,4 Mld. Finanziato con DGR 2813 del 22/07/97
			Azienda Consorzio del Tergola	L. 23.000.000.000	L. 23.000.000.000	L. 0	Progetto fognatura nera in comune di S. Giustina in Colle	Lavori in corso.
			Azienda Consorzio del Tergola	L. 545.000.000	L. 545.000.000	L. 348.115.860	Progetto fognatura nera in comune di Cadoneghe	Lavori in corso.
			Azienda Consorzio del Tergola	L. 600.000.000	L. 600.000.000	L. 414.882.090	Progetto fognatura nera lungo le vie Roma e Margherite e della pista ciclabile in comune di S. Giorgio delle Penitiche	€ 213 Ml. mancanti trasferiti da "realizzazione di opere relative a tratti secondari e terminali dei comuni del consorzio del Tergola" (539/95 es.98) (cod. 1/E/4) impegnati sul cap.50518.
			Azienda Consorzio del Tergola	L. 237.000.000	L. 237.000.000	L. 0	Progetto rete fognaria di Via Ronchi in comune di Lodoso	Lavori in corso
			Azienda Consorzio del Tergola	L. 580.000.000	L. 580.000.000	L. 429.165.000	Progetto per l'estensione della rete fognaria nei Comuni di Trebasleghe e Camposampiero e adeguamento impianto di sollevamento.	
			Azienda Consorzio del Tergola	L. 2.438.000.000	L. 2.438.000.000	L. 630.688.753	Progetto rete fognaria in comune di Sagrara	Progetto approvato
			Azienda Consorzio del Tergola	L. 600.000.000	L. 600.000.000	L. 153.960.000		
				L. 53.500.000.000	L. 53.500.000.000	L. 17.065.280.417		

TOTALE

XIV LEGISLATURA — DISEGNI DI LEGGE E RELAZIONI — DOCUMENTI

LEGGI	ESERCIZIO	SETTORE	ENTE	Finanziato	Impegnato	Erogato	Finanziamento	Note
515/96	Es. 1997 - III fa.	Disinguamento	Azienda Consorzio del Mirese	L. 700.000.000	L. 700.000.000	L. 32.057.165	Opere di fognatura nera - 28° lotto in comune di Fiesso D'Artico	Fondi recuperati da "Ampliamento ed ottimizzazione delle reti fognarie del Consorzio del Mirese"
			Azienda Consorzio del Mirese	L. 1.100.000.000	L. 1.100.000.000	L. 65.490.460	Opere di fognatura nera - 28° lotto in Comune di Dolo	Fondi recuperati da "Ampliamento ed ottimizzazione delle reti fognarie del Consorzio del Mirese"
			Comune di Chioggia	L. 486.000.000	L. 0	L. 0	Realizzazione di interventi di completamento funzionale dell'impianto di depurazione di Val da Rio	
			Azienda Piovese Gestione Acque	L. 9.600.000.000	L. 9.600.000.000	L. 480.000.000	Ampliamento delle reti di fognatura e del sistema depurativo nel territorio del Consorzio del Piovese	Vedi intervento con codice A4/1
			Comune di Arquà Petrarca	L. 3.000.000.000	L. 3.000.000.000	L. 2.670.515.969	Ampliamento della rete fognaria in Comune di Arquà Petrarca	Lavori in corso
			Azienda Centro Veneto Servizi	L. 11.500.000.000	L. 11.500.000.000	L. 6.206.225.180	Ampliamento dello schema fognario della zona del Confinamento	Lavori in corso
			Consorzio Alta Servizi	L. 1.430.000.000	L. 1.430.000.000	L. 60.024.350	Adeguamento impianto elettrico e cogenerazione depuratore di Cittadella	Progetto approvato. E' stato pubblicato il bando di gara.
			Consorzio Alta Servizi	L. 3.340.000.000	L. 3.340.000.000	L. 114.013.548	Ottimizzazione impianto consorziate di Cittadella	Progetto approvato. In data 29/6/99 è stato approvato il bando di gara ed è in fase di pubblicazione.
			Azienda Piovese Gestione Acque	L. 5.400.000.000	L. 5.400.000.000	L. 0	Ampliamento delle reti di fognatura e del sistema depurativo nel territorio del Consorzio del Piovese	Lavori in fase di appalto. La DGR 2613 impegna 15 Mld. la DGR 5087 il disimpegno e il DDDA 69.000 impegna 9,6 Mld. (scheda A4/1.1) qui sottratti ai 15 Mld.
			Consorzio Alta Servizi	L. 730.000.000	L. 730.000.000	L. 27.604.881	Scalimatore roggia Monzate	Progetto approvato. E' in fase di pubblicazione il bando di gara. (30/6/99)
			Comune di Este	L. 2.500.000.000	L. 2.500.000.000	L. 1.149.549.568	Ampliamento della r.l.e fognaria nella zona del canale Bisatto - "XI stralcio "Meggiaro"	Progetto approvato
			Comune di Galzignano	L. 1.200.000.000	L. 1.200.000.000	L. 944.761.197	Ampliamento della rete fognaria nel Comune di Galzignano	Lavori in corso
			Azienda Consorzio Acquedotto Euganeo Barico	L. 1.100.000.000	L. 0	L. 0	Ampliamento della rete fognaria nel Comune di Battaglia Terme	Con DGR 463/98 è individuato il Consorzio Acquedotto Euganeo Barico come nuovo ente attuatore, delegato dal Comune di Battaglia Terme
			Comune di Montebelluna	L. 5.000.000.000	L. 5.000.000.000	L. 0	Ampliamento della rete fognaria in Comune di Montebelluna	Progetto approvato
			Comune di Padova	L. 4.000.000.000	L. 0	L. 0	Ampliamento dell'impianto di depurazione di Ca' Nardio in Comune di Padova	
			Comune di Castelfranco Veneto	L. 2.800.000.000	L. 2.800.000.000	L. 199.108.163	Integrazione tecnologica dell'impianto di depurazione in Comune di Castelfranco Veneto, località Salvafronda	Progetto approvato.
			Comune di Mogliano Veneto	L. 5.000.000.000	L. 5.000.000.000	L. 79.603.861	Ampliamento della rete fognaria in Comune di Mogliano Veneto	Progetto approvato

XIV LEGISLATURA — DISEGNI DI LEGGE E RELAZIONI — DOCUMENTI

LEGG	ESERCIZIO	SETTORE	ENTE	Finanziato	Impegnato	Erogato	Finanziamento	Note
615/96	Es. 1997 - III fa:	Disinguamento	Comune di Monastier	L. 3.000.000.000	L. 3.000.000.000	L. 2.628.360.386	Ampliamento della rete fognaria e dell'impianto di depurazione comunale in Comune di Monastier.	Lavori in corso
			Consorzio Sile Piave				Ampliamento della rete fognaria e realizzazione I stralzo dell'impianto di depurazione comunale della frazione Olmi in Comune di San Biagio di Callalta	Con DGR n. 1519 del 13.05.1998 il soggetto attuatore è diventato Azienda Speciale Consorzio Sile - Piave di Roncada (prima era il comune). Progetto approvato.
			Comune di Zero Branco	L. 3.000.000.000	L. 3.000.000.000	L. 223.656.168	Ampliamento della rete fognaria e completamento del costruito impianto di depurazione comunale	Lavori in corso.
			Comune di Ceverze	L. 3.000.000.000	L. 3.000.000.000	L. 1.309.882.295	Ampliamento della rete fognaria in Comune di Cavarzere	L'ampio della rete fognaria in centro (3MIG) è in fase di appalto, mentre la rete fognaria di Marinelle e Boscochiaro (1 Mig) è in corso di redazione del progetto.
			Comune di Chioggia	L. 3.000.000.000	L. 3.000.000.000	L. 1.579.193.450	Ampliamento della rete fognaria e interventi sugli impianti di depurazione comunale in Comune di Chioggia	Fondi disimpegnati con DGR 5087 del 28/12/99
			Comune di Chioggia	L. 12.898.755.020	L. 0	L. 0	Progetto di riqualificazione edilizia della linea "piccher" del depuratore di Val da Rio	Lavori ultimati.
			Consorzio di bonifica Basso Piave	L. 406.045.980	L. 406.045.980	L. 328.002.059	Miglioramento della efficienza dello scarico della rete fognaria "1" stralcio	Questa somma è quello che resta dei 20 miliardi di partenza. Il resto è stato contabilizzato con decreti dal 73/83 del 22/9/99, con decreti 131-133, 135 del 23/12/99, DDDA 74 del 13/08/00 (impegna 1.1Mld per Dolio), DDDA 73 (0.7 Mld per Flesso D'Artico)
			Azienda Consorzio del Mirese	L. 2.500.000.000	L. 2.500.000.000	L. 0	Ampliamento ed ottimizzazione delle reti fognarie del Consorzio del Mirese	
			Comune di Meolo	L. 3.050.000.000	L. 0	L. 0	Progetto di riqualificazione edilizia della linea "piccher" del depuratore di Val da Rio	
			Comune di Musile di Piave	L. 1.000.000.000	L. 1.000.000.000	L. 932.123.735	Ampliamento della rete fognaria in Comune di Meolo	Lavori in corso
			Comune di Noale	L. 400.000.000	L. 400.000.000	L. 0	Completamento funzionale dell'impianto di depurazione comunale di Musile di Piave	Lavori in corso
			U.S.S.L. n. 12 - Venezia	L. 2.500.000.000	L. 0	L. 0	Realizzazione di un parco ecologico - bacino di lagunaggio in Comune di Noale	Progetto in istruttoria
			Comune di Venezia	L. 2.000.000.000	L. 2.000.000.000	L. 1.106.242.534	Ristrutturazione della rete fognaria di complessi ospedalieri: ospedale civile (SS. Giovanni e Paolo) e G.B. Gusolinian. Primo stralcio funzionale	Lavori in corso. Dei totale 200 milioni sono destinati alla fognatura del Giustinian
			Regione - Fognature e Depurazione Regione - ArpaV	L. 53.000.000.000	L. 0	L. 0	Ampliamento e ristrutturazione della rete fognaria in Comune di Venezia	Sono previsti 9 interventi in varie località.
				L. 5.000.000.000	L. 0	L. 0	Bonifica sui inquinati in Comune di Venezia	Fondi ralloccati '99 - cambiata la scheda con PCR 45 del 15.07.99
				L. 2.000.000.000	L. 2.000.000.000	L. 730.884.130	Potenziamento della rete di fiteriavamento aprometeorologica	Decreti dirigenziali d'impegno del servizio aprometeorologica: 398, 6/98, 33/98, 24/97 per L. n. 1.664.488.840 e DDDA 107 del 28/10/99 per L. 336.511.168
			Comune di Venezia	L. 23.000.000.000	L. 23.000.000.000	L. 0	Progetto scavo ri	Importo complessivo: L. 28.000.000.000 finanziato con DGR n. 553 del 25.02.97 e DGR 2813 del 22.07.97 (vedi C/28/1). Lavori in corso

XIV LEGISLATURA — DISEGNI DI LEGGE E RELAZIONI — DOCUMENTI

LEGGE	ESERCIZIO	SETTORE	ENTE	Finanziato	Impegnato	Erogato	Finanziamento	Note
515/96	Es. 1997 - III fa:	Disinquinamento	Comune di Chioggia	L. 376.376.000	L. 376.376.000	L. 376.376.000	Progetto esecutivo per un sistema di dissalazione dei fanghi depuratore Val da Rio-2° lotto	Finanziamento originario di 400 mil., con DDDA 54/99 e stato assegnato il contributo definitivo di L. 376.376.000 con un'economia di 23.624.000, già aggiunta al finanziamento iniziale (Scheda B/16/4)
			Comune di Chioggia	L. 284.823.000	L. 284.823.000	L. 272.535.102	Progetto di manutenzione straordinaria presso l'impianto di depurazione di Val da Rio	
			Comune di Chioggia	L. 3.950.000.000	L. 3.950.000.000	L. 2.091.590.062	Affinamento qualitativo dell'effluente del depuratore di Val da Rio	La differenza di 1,5 MLD. (il progetto è finanziato complessivamente per L. 5.450.000.000) è caricata nella scheda CIPE 125/12 in quanto finanziata per quell'importo con i soldi delle Delibere CIPE.
			Comune di Chioggia	L. 1.600.000.000	L. 0	L. 0	Collettore di allacciamento della fognatura comunale per il contenimento dei rifiuti da Ca Bianca al depuratore di Val da Rio	
			Azienda Consorzio del Mirese	L. 800.000.000	L. 800.000.000	L. 631.289.836	Progetto esecutivo per la realizzazione di opere di fognatura nera 28° lotto in comune di Fossò	Progetto approvato.
			Azienda Consorzio del Mirese	L. 900.000.000	L. 900.000.000	L. 619.621.036	Progetto esecutivo per la realizzazione di opere di fognatura nera 28° lotto in comune di Camponogara	Progetto approvato.
			Azienda Consorzio del Mirese	L. 1.100.000.000	L. 1.100.000.000	L. 266.355.934	Progetto esecutivo per la realizzazione di opere di fognatura nera 28° lotto in comune di Scorzà-Settore A	Progetto approvato.
			Azienda Consorzio del Mirese	L. 1.034.373.000	L. 1.034.373.000	L. 29.689.761	Progetto esecutivo per la realizzazione di opere di fognatura nera 28° lotto in comune di Scorzà-Settore B	Progetto approvato. Il decreto 76 del 22/9/99 assegnava L. 1.084.373.000; mentre il 14/9/99 lo retifica assegnando 50 mln in meno.
			Azienda Consorzio del Mirese	L. 765.627.000	L. 765.627.000	L. 633.099.318	Progetto esecutivo per la realizzazione di opere di fognatura nera 28° lotto in comune di Piattida	Progetto approvato. Il DDDA 77 del 22/09/99 (L. 988.502.000) è stato revocato e sostituito con il 145 del 31/12/99 di minor importo (765.627.000)
			Azienda Consorzio del Mirese	L. 1.000.000.000	L. 1.000.000.000	L. 30.144.553	Progetto esecutivo per la realizzazione di opere di fognatura nera 28° lotto in comune di Mirano - Settore A	Progetto approvato.
			Azienda Consorzio del Mirese	L. 1.015.800.000	L. 1.015.800.000	L. 25.296.255		

XIV LEGISLATURA - DISEGNI DI LEGGE E RELAZIONI - DOCUMENTI

LEGG	ESERCIZIO	SETTORE	ENTE	Finanziato	Impegnato	Erogato	Finanziamento	Note			
515/86	Es. 1987 - III fa: Disinquinamento		Azienda Consorzio del Mirese	L. 984.200.000	L. 984.200.000	L. 59.038.050	Progetto esecutivo per la realizzazione di opere di fognaia nera 28° lotto in comune di Mirano, Salitiga, B.	Progetto approvato.			
			Azienda Consorzio del Mirese	L. 1.300.000.000	L. 1.300.000.000	L. 35.025.802	Progetto esecutivo per la realizzazione di opere di fognaia nera 28° lotto in comune di Soirna	Progetto approvato.			
			Azienda Consorzio del Mirese	L. 550.000.000	L. 550.000.000	L. 12.351.284	Progetto esecutivo per la realizzazione di opere di fognaia nera 28° lotto in comune di Mira, Setiore A.	Progetto approvato.			
			Azienda Consorzio del Mirese	L. 1.450.000.000	L. 1.450.000.000	L. 61.442.123	Progetto esecutivo per la realizzazione di opere di fognaia nera 28° lotto in comune di Mira, Setiore B.	Progetto approvato.			
			Azienda Consorzio del Mirese	L. 1.500.000.000	L. 1.500.000.000	L. 55.197.029	Progetto esecutivo per la realizzazione di opere di fognaia nera 28° lotto in comune di S. Maria di Sala.	Progetto approvato.			
			Azienda Consorzio del Mirese	L. 800.000.000	L. 800.000.000	L. 34.491.438	Progetto esecutivo per la realizzazione di opere di fognaia nera 28° lotto in comune di Sira.	Progetto approvato.			
			Azienda Consorzio del Mirese	L. 950.000.000	L. 950.000.000	L. 39.624.723	Progetto esecutivo per la realizzazione di opere di fognaia nera 28° lotto in comune di Viogonovo.	Progetto approvato.			
			Azienda Consorzio del Mirese	L. 1.000.000.000	L. 1.000.000.000	L. 41.932.243	Progetto esecutivo per la realizzazione di opere di fognaia nera 28° lotto in comune di Campolongo Maggiore.	Progetto approvato.			
			Azienda Consorzio del Mirese	L. 200.000.000.000	L. 118.367.244.950	L. 26.182.419.618					
			TOTALE								

XIV LEGISLATURA — DISEGNI DI LEGGE E RELAZIONI — DOCUMENTI

LEGGE	ESERCIZIO	SETTORE	ENTE	Finanziato	Impegnato	Erogato	Finanziamento	Note
515/96	Es. 1998 - IV fa	Distinguamento	Azienda Consorzio del Tergola	L. 1.500.000.000	L. 0	L. 0	Progetto di ampliamento del depuratore di Cadoneghe (PD)	L'opera è finanziata complessivamente per L. 3,5 MILD. Alla spesa di 2MILD al f.f. Ironte con i fondi già impegnati sul Cap. 50525 bil. reg. 1997 come da DDDA 33/99 e per 1,5MILD sul Cap. 50527 eser. 2000 come da DDDA 54 del 24/8/2000
			Azienda Consorzio del Tergola	L. 1.500.000.000	L. 0	L. 0	Interventi di fognatura nei comuni di Resana, Loreggia, Villa del Conte, S. Giustina in Colle, Noventana Padovana	L'intervento è finanziato per L. 7,5 MILD. Con DDDA 50 del 4/8/2000 si impegnano i primi 3 Mld (vedi scheda AZ 2, 1 IV fase). Il DDDA 77/2000 impegna 750 milioni (scheda AZ 2, IV fase)
			Azienda Consorzio del Tergola	L. 3.750.000.000	L. 3.750.000.000	L. 0	Interventi di fognatura nei comuni di consorziati e negli impianti di depurazione di Vigonza e Cadoneghe	DDDA 54/00 impegna 1,5 Mld (A1.1). DDDA 56/00 impegna 763 milioni (A1.2). DDDA 57/00 impegna 126 milioni (A1.3). DDDA 76/00 impegna 1,2 Mld (A1.4)
			Azienda Consorzio Acquedotto Euganeo Belluno Consorzio Sile Piave	L. 15.591.000.000	L. 0	L. 0	Interventi di fognatura nei comuni di Galzignano, Montebelluno, interventi di depurazione in Comune di Battaglia I	L'intervento è finanziato per 10,5 MILD. Il DDDA 51/00 impegna 1,7 Mld (vedi scheda A/B 1 IV fase). Il DDDA 61/00 impegna 3 Mld (vedi scheda A/B 2 IV fase) DDDA 78/00 impegna 3 Mld su opere a Marcon (A/B 3 IV fase)
			ULSS 17 Este-Monselice	L. 2.800.000.000	L. 0	L. 0	Ristrutturazione della fognatura in area ospedaliera di Monselice - 1° fase funzionale.	
			Azienda Consorzio del Tergola	L. 2.500.000.000	L. 2.500.000.000	L. 0	Reti fognatura nera a servizio della località Noventana in comune di Noventana Padovana	Somma impegnata con DDDA 50/2000 dal finanziamento totale di 7,5 Mld (vedi scheda AZ IV fase)
			Azienda Consorzio del Tergola	L. 3.000.000.000	L. 0	L. 0	Realizzazione del bypass fognario in Comune di S. Giustina in Colle	Finanziamento madre di 7,5 Mld (scheda AZ IV fase)
			Azienda Consorzio del Tergola	L. 750.000.000	L. 750.000.000	L. 0	Progetto esecutivo per la realizzazione del collettore fognario di collegamento della frazione di Fiumicello di Camposampiero alla rete consortile principale	Finanziamento madre di 19,2 Mld (Scheda A1 IV fase)
			Azienda Consorzio del Tergola	L. 1.200.000.000	L. 1.200.000.000	L. 0	Progetto esecutivo per il collegamento della rete fognaria di Via dell'Industria in Comune di Borgorocco alla fognatura comunale.	
			Consorzio Alta Servizi	L. 126.000.000	L. 0	L. 0	Progetto "Laguna 9" - Progetto di la rete di fognatura nera nell'area di Cittadella	Finanziamento madre di 11,3 Mld (vedi scheda A/10 IV fase).
			Consorzio Alta Servizi	L. 3.900.000.000	L. 3.900.000.000	L. 126.238.450	Progetto "Laguna 11" - Progetto della rete di fognatura nera nell'area dei comuni di Tombolo e San Martino di Lupat.	Finanziamento madre di 11,3 Mld. Il DDDA 71/00 finanzia l'opera per l'importo di L. 3,7 Mld
			Consorzio Alta Servizi	L. 3.700.000.000	L. 3.700.000.000	L. 101.299.533		

XIV LEGISLATURA — DISEGNI DI LEGGE E RELAZIONI — DOCUMENTI

LEGGES	ESERCIZIO	SETTORE	ENTE	Finanziato	Impegnato	Erogato	Finanziamento	Note
515/96	Es. 1996 - IV	la Disinguainamento	Azienda Centro Veneto Servizi Comune di Cavazzere	L. 2.800.000.000	L. 0	L. 0	Interventi di fognaura e depurazione in Comune di Este Interventi fognaura a Villaggio Busonera, S. Giuseppe e Zona Industriale	
			Azienda Consorzio del Miraga.	L. 3.000.000.000	L. 3.000.000.000	L. 18.541.600	Interventi di fognaura in tutti i comuni congoziosi	
			Azienda Centro Veneto Servizi	L. 11.500.000.000	L. 0	L. 0	Interventi su impianti di depurazione di fognaura e di diversione nei Comuni di Pennumia, Solesino, Borgoforte di Anguilara Veneta, Arre, Agna, Bagnoli, Bovolenta, Candiana, Cartura, Conselve, Pozzonovo, Terrassa P., Tribano.	
			Azienda Consorzio del Tergola	L. 7.400.000.000	L. 0	L. 0	Progetto esecutivo per il collegamento della zona industriale di S. Giorgio delle Pertiche alla rete di fognaura nera comunale e riabilitazione rete principale nei Comuni di Borgonovo e Massanzago.	
			Comune di Mogliano	L. 783.000.000	L. 0	L. 0	Interventi di fognaura	
			Consorzio Alta Servizi	L. 1.000.000.000	L. 0	L. 0	Progetto "Leguna 10" - Progetto della rete di fognaura nera nell'area est di Cittadella, Galliera e Tombolo.	Finanziamento madre di 11,3 Mld (4/10 IV fase), il DDDA 722000 impegna 3,7 Mld
			Azienda Servizi Idrici della Castellana	L. 3.700.000.000	L. 3.700.000.000	L. 104.985.961	Interventi di fognaura in comune di Riese Pio X. Progetto esecutivo i stralci	
			Azienda Centro Veneto Servizi Enti vari	L. 2.000.000.000	L. 134.572.000	L. 134.572.000	Interventi di fognaura in comune di S. Egidia	
			Consorzio Site Piave	L. 700.000.000	L. 0	L. 0	Fondo di rotazione per la progettazione	
			Comune di Preganziol	L. 10.000.000.000	L. 0	L. 0	Costruzione della fognaura del Comune di S. Biagio di Callalà. Impianto di depurazione della Frazione Ormi - 2° stralci.	Il finanziamento complessivo è di L. 10,5 Mld. Il presente progetto è finanziato per L. 1,7 Mld dal DDDA 51 del 4/8/2000.
				L. 1.700.000.000	L. 0	L. 0	Costruzione della fognaura a servizio della frazione di Sambucetta	
				L. 1.500.000.000	L. 0	L. 0		

XIV LEGISLATURA — DISEGNI DI LEGGE E RELAZIONI — DOCUMENTI

LEGGE	ESERCIZIO	SETTORE	ENTE	Finanziato	Impegnato	Erogato	Finanziamento	Note				
515/96	Es. 1998 - IV	la	Disinquinamento	Azienda Consorzio del Ticaglia	L. 12.100.000.000	L. 0	L. 0	Completamento Centro di biotratamento di Carpiossanigo				
				Azienda Centro Veneto Secchi	L. 2.000.000.000	L. 0	L. 0	Ampliamento impianto di depurazione di Morganselle				
				Consorzio Sile Piave	L. 3.000.000.000	L. 0	L. 0	Ampliamento della rete fognaria dei comuni di Mesolo e Roncade	Finanziamento madre originale di 10,5 Mld (vedi scheda A/B IV fase)			
				Comune di Morgano	L. 2.500.000.000	L. 2.500.000.000	L. 0	Ampliamento della fognatura comunale di via Ongarie, via Zenolo, via Statue, via Aldo Moro n Comune di Morgano (Tv)				
				Regione - Fognature e Depurazione	L. 1.475.000.000	L. 0	L. 0	Informazione, stampa, divulgazione, Piano Direttore, carta geologica della laguna	Intervento a finanziamento per 1,2 Mld con la 448/98 e per 1 1,475 Mld con la 515/96			
				Consorzio Sile Piave	L. 4.000.000.000	L. 4.000.000.000	L. 0	Interventi di fognatura in comune di Quarto d'Altino	Il DDDA 63 del 1/9/2000 (manzia Topera			
				Comune di Zero Branco	L. 173.000.000	L. 173.000.000	L. 0	Interventi di fognatura e di depurazione nel comune di Zero Branco	Scheda madre B/18 IV fase. Finanziamento originario di 1 MLD			
				Consorzio Sile Piave	L. 3.000.000.000	L. 3.000.000.000	L. 0	Ampliamento della rete fognaria nel Comune di Marcon	Finanziamento madre di 10,5 Mld (scheda A/B IV fase)			
				Comune di Zero Branco	L. 327.000.000	L. 0	L. 0	Interventi di fognatura e depurazione	L'importo complessivo dell'opera è di 1 MLD: 500 mil Provengono dalla 2° fase vedi scheda Z/A1 e 500 mil sono caricati sulla presente scheda. Il DDDA 64/00 impegna i primi 173 mil vedi scheda B/18. I IV fase.			
				Magistrato alle Acque	L. 3.000.000.000	L. 3.000.000.000	L. 1.069.103.253	Interventi per ripristino dei pennelli alle foci di Adige e Brenta	Lavori ultimati			
							L. 118.475.000.000	L. 35.307.572.000	L. 1.554.740.797			

TOTALE

XIV LEGISLATURA — DISEGNI DI LEGGE E RELAZIONI — DOCUMENTI

LEGGE	ESERCIZIO	SETTORE	ENTE	Finanziato	Impegnato	Erogato	Finanziamento	Note
345/97	Es. 1998 - V Ia:	Disinquinamento						
			Regione - Foreste/Agricoltura/Zootecnia				Incentivi, modifiche culturali e piani di spargimento e gestione idraulica dei deflussi delle superfici agricole	
			Consorzio di bonifica Biscia - Bacchiglione	L. 20.000.000.000		L. 0	Ricalibratura e sostegni su rii di Piove	
			Consorzio di bonifica Brenta - Bacchiglione	L. 9.000.000.000		L. 0	Ricalibratura e sostegni sui rii corsi d'acqua nella zona di Piove di Sacco e Codavigo	
			Consorzio di bonifica Dese	L. 5.500.000.000		L. 0	Ricalibratura e sostegni nei sottobacini di gg. Marzengò	
			Sile	L. 2.500.000.000		L. 0	Intervento di incremento dei tempi di ritenzione delle acque a sfioro urbano e di diluimento di superfici agricole nei comuni di Este e Bagnoli	
			Consorzio di bonifica Adige - Bacchiglione	L. 7.000.000.000		L. 0	Fioritura e gestione di rete	
			Consorzio di bonifica Adige - Bacchiglione	L. 15.000.000.000		L. 0	Intervento di incremento dei tempi di ritenzione delle acque a sfioro urbano e di diluimento di superfici agricole nei comuni di Este e Bagnoli	
			Consorzio di bonifica Brenta - Bacchiglione				Intervento di incremento dei tempi di ritenzione delle acque a sfioro urbano e di diluimento di superfici agricole nei comuni di Este e Bagnoli	
			Comune di Venezia	L. 1.500.000.000		L. 0	Ricalibratura dei di bonifica	
			Regione - Fognature e Depurazione	L. 2.939.678.000	L. 2.939.678.000	L. 0	Bonifica "Corti terminali" - Mestre	L'intervento è congiunto con il Magistrato alle Acque che finanzia con altri 12 Mld la propria parte
			Comune di Venezia	L. 12.000.000.000		L. 0	Intervento sui manufatti idraulici di torre di burri, Castelraffo, botte di Conche	
			Regione - Fognature e Depurazione	L. 12.500.000.000		L. 0	Progetto Campalto - completamento impianto di depurazione	L'intervento è finanziato per 13 Mld di cui 500 mln provenienti da fondi regionali
			Azienda Centro Veneto Servizi	L. 35.000.000.000		L. 0	Progetto integrato Fusina (reflui civili industriali)	Il costo degli interventi è di 79 Mld di cui 44 provenienti da fondi regionali
			Regione - ArpaV	L. 17.000.000.000		L. 0	Impianto di biotratamento di Conselve	La DGR 5088 del 28/7/2000 individua il Centro Veneto Servizi come soggetto attuatore di una iniziativa COSECON
			Azienda Piovese Gestione Acque	L. 2.000.000.000		L. 0	Centro ambientale di Castelraffo	
			Consorzio di bonifica Sinistra - media Brenta	L. 3.000.000.000		L. 0	Interventi di fognatura nei comuni di Piove di Sacco, Legnaro, Biadene, Polverara, Correzzola, S. Angelo, Pontelongo, Arzergrande	
			Consorzio di bonifica Destra Piave	L. 7.000.000.000		L. 0	Progetto dimostrativo integrazione rete fognaria e di bonifica	L'intervento è finanziato per 10 Mld di cui 3 provenienti da fondi regionali
			Regione - ArpaV	L. 1.000.000.000		L. 0	Sostegni e incremento tempi di ritenzione delle acque del sottobac "Vela"	
			Regione - Bonifiche siti inquinati	L. 2.000.000.000		L. 0	Sistema di monitoraggio	L'intervento è finanziato per 13,8 Mld di cui 11,8 provenienti da fondi regionali
			Regione - Bonifiche siti inquinati				Bonifica siti inquinati P. Marghera	L'intervento è finanziato per 19,8 Mld di cui 5 Mld provenienti da fondi regionali (settebra C/24 1). Con DGR 2962/2000 si impegnano L. 2.939.678.000 (Bonifica Corti terminali, V. Iasse, Comune di Venezia)
			Regione - Bonifiche siti inquinati	L. 11.860.322.000		L. 0	Bonifica siti inquinati nel bacino scabiate	
			Regione - Bonifiche siti inquinati	L. 2.200.000.000		L. 0	Indagine epidemiologica Marghera	
			Comune di Venezia	L. 200.000.000		L. 0	Progetto integrato Rii	
				L. 38.000.000.000		L. 0		
				L. 206.200.000.000	L. 2.939.678.000	L. 0		

TOTALE

XIV LEGISLATURA — DISEGNI DI LEGGE E RELAZIONI — DOCUMENTI

LEGGES	ESERCIZIO	SETTORE	ENTE	Finanziato	Impegnato	Erogato	Finanziamento	Note
448/98	Es. 1999,00,01	Disinquinamento	Consorzio di bonifica Dese Site	L. 5.000.000.000	L. 0	L. 0	Riqualificazione ambientale della fossa Siora e interventi presso cave Praelio a Marcon	
			Consorzio di bonifica Brenta - Bacchiglione				Ricalibratura e rinaturalizzazione della rete di bonifica costituita dallo scolo Noventana e sue diramazioni; costruzione nuovo impianto idrovoro "Noventia" per la diversione acque di piena della Laguna	
			Consorzio di bonifica Sinistra - medio Brenta	L. 8.000.000.000	L. 0	L. 0	Realizzazione di un sistema di contenimento e fitodepurazione a N del naviglio Brenta	
			Consorzio di bonifica Brenta - Bacchiglione	L. 6.000.000.000	L. 0	L. 0	Ricalibratura, realizzazione aree verdi e ripristino vegetazione nei corsi d'acqua in zona Pove di Sacco e Codevigo (2° stralcio)	
			Regione - Foreste/Azienda/Zone/Consorzio di bonifica Dese Site	L. 7.000.000.000	L. 0	L. 0	Ricostruzione fasce lampione e serasidie	
			Consorzio di bonifica Bassica/Piave Regione - Fognatura e Depurazione	L. 15.000.000.000	L. 0	L. 0	Riqualificazione ambientale del bacino del canale scolmatore del F. Marzenego e interv. suoli alluviali	
			Consorzio di bonifica Adige - Bacchiglione Comune di Chioggia	L. 3.000.000.000	L. 0	L. 0	Sostegni ed incremento tempi di ritenzione acque nel sottobacino Vela	
			Consorzio di bonifica Adige - Bacchiglione				Studi e sperimentazioni per interventi coordinati di riduzione dell'inquinamento e dell'aspetto di sedimenti dalla laguna	
			Consorzio di bonifica Adige - Bacchiglione	L. 2.500.000.000	L. 0	L. 0	Progetto per la miglior gestione delle acque	
			Azienda Consorzio del Miese - Comune di Morgano	L. 15.000.000.000	L. 0	L. 0	Interventi di manutenzione e ampliamento della discarica "Ca Rossa" in Comune di Chioggia	
			Azienda Consorzio del Miese - Comune di Morgano	L. 5.000.000.000	L. 0	L. 0	Incremento invaso e capacità autodepurazione Vals di Galzignano e Arqua	
			Azienda Consorzio del Miese - Comune di Morgano	L. 10.000.000.000	L. 0	L. 0	Interventi di fognatura in comune di Campagna Lupia	
			Azienda Consorzio del Miese - Comune di Morgano	L. 500.000.000	L. 0	L. 0	Interventi di fognatura	
			Azienda Consorzio del Miese - Comune di Morgano	L. 1.000.000.000	L. 0	L. 0	Interventi di fognatura in comune di Fossò	
			Azienda Consorzio del Miese - Comune di Morgano	L. 480.000.000	L. 0	L. 0	Interventi di fognatura in comune di Fiesse Paratico	
			Azienda Consorzio del Miese - Comune di Morgano	L. 500.000.000	L. 0	L. 0	Interventi di fognatura in comune di Dolo	
			Azienda Consorzio del Miese - Comune di Morgano	L. 700.000.000	L. 0	L. 0	Interventi di fognatura in comune di Costrezzola	
			Azienda Piovese Gestione Acque	L. 500.000.000	L. 0	L. 0		

XIV LEGISLATURA — DISEGNI DI LEGGE E RELAZIONI — DOCUMENTI

LEGGI	ESERCIZIO	SETTORE	ENTE	Finanziato	Impegnato	Erogato	Finanziamento	Note
448/98	Es. 1999,00,01	Disinquinamento	Azienda Consorzio del Teraola	L. 1.500.000.000	L. 0	L. 0	Interventi di fognatura in comune di Resana	
			Consorzio Site Piave	L. 3.400.000.000		L. 0	Interventi di fognatura in comune di Quarto d'Altino	
			Azienda Piovese Gestione Acque	L. 1.300.000.000		L. 0	Interventi di fognatura in comune di Cortigallone	
			Azienda Piovese Gestione Acque	L. 1.150.000.000		L. 0	Interventi di fognatura in comune di Lendara	
			Azienda Consorzio del Teraola	L. 3.000.000.000		L. 0	Interventi di fognatura in comune di Sacco	
			Milassa	L. 500.000.000		L. 0	Interventi di fognatura in comune di Borgoricco	
			Azienda Consorzio del Teraola	L. 500.000.000		L. 0	Interventi di fognatura in comune di Pianiga	
			Azienda Consorzio del Teraola	L. 1.700.000.000		L. 0	Interventi di fognatura in comune di Novena Padovana	
			Milassa	L. 1.300.000.000		L. 0	Interventi di fognatura in comune di Noale	
			Consorzio Site Piave	L. 1.500.000.000		L. 0	Interventi di fognatura in comune di Montebelluna	
			Milassa	L. 1.420.000.000		L. 0	Interventi di fognatura in comune di Mirano	
			Azienda Consorzio del Teraola	L. 2.000.000.000		L. 0	Interventi di fognatura in comune di Mira	
			Milassa	L. 600.000.000		L. 0	Interventi di fognatura in comune di Massanzano	
			Azienda Consorzio del Teraola	L. 700.000.000		L. 0	Interventi di fognatura in comune di Martellago	
			Milassa	L. 1.500.000.000		L. 0	Interventi di fognatura in comune di Povegliano	
			Azienda Consorzio del Teraola	L. 800.000.000		L. 0	Interventi di fognatura in comune di Villanova di Camposampiero	
			Consorzio di bonifica Brenta - Bacchiglione				Adeguamento e automazione di scarico e realizzazione di due piccoli impianti di sollevamento	
			Azienda Consorzio del Teraola	L. 1.500.000.000		L. 0	Interventi di fognatura in comune di Scorzè	
			Milassa	L. 500.000.000		L. 0	Interventi di fognatura in comune di Saonara	
			Azienda Consorzio del Teraola	L. 1.000.000.000		L. 0	Interventi di fognatura in comune di Spinea	
			Milassa	L. 500.000.000		L. 0	Interventi di fognatura in comune di Sira	
			Azienda Consorzio del Comune di Cavazzere	L. 600.000.000		L. 0	Interventi di fognatura	
			Milassa	L. 4.000.000.000		L. 0	Interventi di fognatura in comune di Viadegano	
			Azienda Consorzio del Teraola	L. 500.000.000		L. 0		

XIV LEGISLATURA - DISEGNI DI LEGGE E RELAZIONI - DOCUMENTI

LEGGI	ESERCIZIO	SETTORE	ENTE	Finanziato	Impegnato	Erogato	Finanziamento	Note
448/98	Es. 1999,00,01	Disinguainamento	ENTE Azienda Piovese Gestione Acqua	L. 3.000.000.000	L. 0	L. 0	Aggiornamento impianti di depurazione cittadini	
			Azienda Consorzio del Tessala	L. 1.800.000.000	L. 0	L. 0	Interventi di fognatura in comune di Villa dei Conte	
			Azienda Consorzio del Tessala	L. 1.000.000.000	L. 0	L. 0	Interventi di fognatura in comune di Trebassiglio	
			Consorzio Alta Servizi	L. 15.000.000.000	L. 0	L. 0	Interventi di fognatura nei comuni di Cittadella, Galliera V. la, Tombolo, S. Giorgio in Bosco, S. Martino di Lupatari	
			Azienda Servizi Idrici della Castellana	L. 3.000.000.000	L. 0	L. 0	Interventi di fognatura nei comuni di Riese Pio X. Loria	
			Comune di Venezia	L. 1.000.000.000	L. 0	L. 0	Interventi di fognatura, accordo di programma Malamocco-Albertoni	
			Comune di Venezia	L. 3.500.000.000	L. 0	L. 0	Interventi di fognatura, accordo di programma S. Erasmo	
			Azienda Consorzio del Millesi	L. 800.000.000	L. 0	L. 0	Interventi di fognatura in comune di Saltano	
			Consorzio di bonifica Brenta - Bacchiglione				Miglioramento della gestione delle acque irrigue nei bacini Sesta Presa in Sinistra Brenta e Sesta Presa Inferiore (Ricalibratura e riabilitazioni canali, nuove opere di derivazione, nuove reti di condotta)	
			Regione - ArpaV	L. 5.000.000.000	L. 0	L. 0	Monitoraggio delle acque lagunari e dei corsi d'acqua del bacino scottante	
			Regione - Fognature e Depurazione	L. 3.000.000.000	L. 0	L. 0	Parco lagunare di Mira	L'intervento è congiunto con il consorzio di bonifica Sin. Madio Brenta ed il Comune di Mira
			Azienda Consorzio del Tessala	L. 5.000.000.000	L. 0	L. 0	Interventi di fognatura in comune di Cadenobè	
			Azienda Consorzio del Tessala	L. 1.000.000.000	L. 0	L. 0	Impianto di depurazione di Camposampiero	
			Comune di Cavallino	L. 2.000.000.000	L. 0	L. 0	Interventi di fognatura	
			Regione - Fognature e Depurazione	L. 2.000.000.000	L. 0	L. 0	Informazione, stampa, divulgazione, Piano Direttore, carta geologica della laguna	L'intervento è finanziato per 1,2 Mld con la 448/98 e per 1, 1,475 Mld con la 515/96
			Azienda Consorzio del Tessala	L. 900.000.000	L. 0	L. 0	Interventi di fognatura in comune di Vigonza	
			Comune di Este	L. 4.000.000.000	L. 0	L. 0	Impianto di depurazione di esie e fognatura alterante dall'area in bacino scottante in laguna	

XIV LEGISLATURA — DISEGNI DI LEGGE E RELAZIONI — DOCUMENTI

LEGGES	ESERCIZIO	SETTORE	ENTE	Finanziato	Impegnato	Erogato	Finanziamento	Note
448/98	Es. 1999,00,01	Disinquinamento	Comune di Monselice	L. 1.500.000.000	L. 0	L. 0	Impianto di depurazione	
			Regione - Società/Adscultura/Zootec	L. 10.000.000.000	L. 0	L. 0	Gestione reflui zootecnici e interventi strutturali	
			Regione - Foreste/Adscultura/Zootec	L. 20.000.000.000	L. 0	L. 0	Gestione pratiche irrigue	
			Regione - Foreste/Agricoltura/Zootec	L. 3.000.000.000	L. 0	L. 0	Gestione pratiche agricole: incentivazione affinnovazione ambientale	
			Comune di Venezia	L. 14.200.000.000	L. 0	L. 0	Fognature afferenti all'impianto di Fustina	
			Comune di Venezia	L. 14.200.000.000	L. 0	L. 0	Fognature afferenti all'impianto di Campalto	
			Regione - Fognature e Depurazione	L. 5.000.000.000	L. 0	L. 0	Contributi per riduzione inquinamento atmosferico (Csmma VE)	L'intervento è congiunto Regione/Comune di Venezia- ACTV
			Azienda Consorzio del Tarzo	L. 1.000.000.000	L. 0	L. 0	Condotte di by-pass impianto di depurazione Camposampiero	
			Regione - Bonifiche siti inquinati				Bonifica dei siti inquinati - Porto Marghera	La DGR 2962/2000 disimpegna 2.839.678.000 inizialmente impegnati da questo progetto che torna ad avere 16 Mld a disposizione.
			Regione - Bonifiche siti inquinati	L. 16.000.000.000	L. 0	L. 0	Bonifica dei siti inquinati - Bacino scolone	
			Regione - Bonifiche siti inquinati	L. 14.900.000.000	L. 0	L. 0	Adeguamento tecnologico ambientale e completamento del depuratore di Val da Rio	
			Comune di Chioggia	L. 19.000.000.000	L. 0	L. 0	Incentivi alla politiche agricole	
			Regione - Foreste/Agricoltura/Zootec	L. 20.000.000.000	L. 0	L. 0	ecocompatibili, modifiche colturali e piani di spazzamento	
				L. 391.000.000.000	L. 48.000.000.000	L. 0		

TOTALE

Documento D ***Provincia di Venezia***

Stato d'attuazione delle attività svolte dall'Amministrazione Provinciale con i fondi della Legge Speciale su Venezia —
Aggiornato al 31 dicembre 2000

GABINETTO
PROVINCIA DI VENEZIAC.F. 8008840276
Responsabile Procedimento: Ing. Claudio Carlon
Responsabile Istruttoria: Geom. Rodolfo Andreotti

Prot. 41622/01

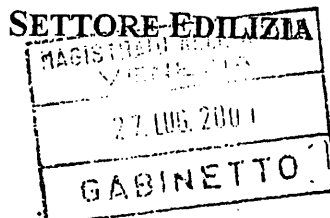

Mestre, 23 luglio 2001

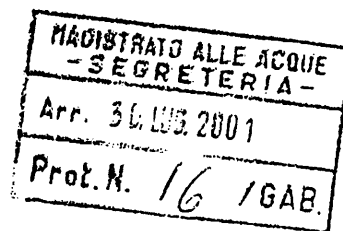
OGGETTO: Interventi finanziati con la Legge Speciale su Venezia. Quadro aggiornato al 31 dicembre 2000.Al Presidente del Magistrato alle Acque
di Veneziac.a. Segretario del Comitato
dott. Amedeo Liverani

Con riferimento alla lettera di Codesto Ufficio prot. n. 17/GAB in data 30 maggio 2001, relativa all'oggetto, si trasmette in allegato il quadro sullo stato d'attuazione delle attività svolte dall'Amministrazione Provinciale con i fondi della Legge Speciale su Venezia.

Si rimane a disposizione per ogni eventuale chiarimento in merito.

Distinti saluti.

L'Ingegnere Capo Settore Edilizia

Dr. Ing. Claudio Carlon

XIV LEGISLATURA - DISEGNI DI LEGGE E RELAZIONI - DOCUMENTI

PROVINCIA DI VENEZIA		LEGGESPECIALE			28/06/2001	
Uff. Liquidazioni Fenaldi S. - Majerle P. - Scaramella R.						
CAPITOLO	OGGETTO	FINANZIAMENTO	PROPOSTE	PROGETTI APPROVATI	PROT. PROVVEDIMENTI	ASSEGNAZIONI
21.4418.00	INTERVENTI MANUTENZIONE STRAORDINARIA EDIFICI D.L. 44/95 - L. 539/95	CA.R.I.V.E. (16.000.000.000)				
	IT' ALGAROTTI - COMPLETAMENTO OPERE DI RESTAURO		1.000.000.000	1.000.000.000	27326/98 PROGETTO ESECUTIVO - assegnazione consorzio cooperative costruz.	970.205.000
	RIQUALIFICAZIONE L.S. BENEDETTI		2.100.000.000	2.100.000.000	24550/98 PROGETTO ESECUTIVO 34970/97 CO.VE.CO. - OPERE EDILI	1.645.350.900
					24550/98 CO.VE.CO. - MAGGIORI LAVORI	82.266.800
					24550/98 INCENTIVO 1%	9.666.160
					4602/98 SCIBILIA ROBERTO - COLL. TECNICO AMM.VO	3.600.000
	MANUTENZIONE STRAORDINARIA ITF CORNER		400.000.000	400.000.000	6002/97 (PERIZIA SUPPLETIVA 120.000.000) 27326/98 PR. ESECUTIVO PARTE (280.000.000)	124.448.487
					assegnazione consorzio cooperative costruz.	100.896.507
					6002/98 CONSCOOP - PERIZIA SUPPLETIVA	33.346.503
					100605/2000 - maggiori lavori ccnscoop	13.836.000
					del. 4723/99 - del. 103282/01 - arch. Carraro	
					2.368.000
	ITIS RIGHI - COMPLETAMENTO OPERE DI ADEGUAMENTO L.S. VERONESE DI CHIOGGIA - OPERE DI ADEGUAMENTO		600.000.000	600.000.000	26877/98 PROGETTO ESECUTIVO	
			150.000.000	150.000.000	54002/97 - 26877/98 PR. ESECUTIVO	
	ITC CESTARI - ADEGUAMENTO NORMATIVE DI SICUREZZA				54002/97 ARCH. ZENNARO - SPESE TECNICHE	65.000.000
	INTERVENTI MANUTENZIONE STRAORDINARIA SCUOLE DI COMPETENZA (PARTE DI 10 MILIARDI)		150.000.000	150.000.000	26877/98 PROGETTO ESECUTIVO	
			1.000.000.000	1.000.000.000	106786/2000 PROGETTO ESECUTIVO (4.000.000.000)	
	PALAZZO CORNER - 2° LOTTO (PARTE DI 6 MILIARDI)		1.000.000.000			29.900.000
	RESTAURO PALAZZO CORNER (PARTE 15.000.000.000) - CONSORZIO RAVENNATE		8.400.000.000	8.400.000.000	779/99 PRG. ESECUTIVO (PARTE) determina prot. 103075/2000 - opere edili ed affini - assegnazione consorzio ravennate - schlavina	8.400.000.000
				13.800.000.000	UTILIZZATI	
			14.800.000.000	1.000.000.000	RESIDUO DA UTILIZZARE	

XIV LEGISLATURA — DISEGNI DI LEGGE E RELAZIONI — DOCUMENTI

CAPITOLO	OGGETTO	FINANZIAMENTO	PROPOSTE	PROGETTI APPROVATI	PROT. PROVVEDIMENTI	ASSEGNAZIONI
21.4418.00	INTERVENTI MANUTENZIONE STRAORDINARIA EDIFICI D.L. 408/96 - L. 515/96	CA. RI. VE. (60.000.000.000)		PROGETTI APPROVATI		
	LAVORI DI RESTAURO COMPLESSO MONUMENTALE DELL'ISOLA DI S. SERVOLO II-III E IV STRALCIO. OPERE DA TERMOTECNICO. APPROVAZIONE SEC ONDA PERIZIA SUPPLETTIVA		750.000.000	750.000.000	2537397 - 49781197 (750.000.000)	99.960.850
					2537397 SCHIAVINA-MORAS - INFRASTRUTT. TECNOL.	
					4962897 R.G. IMPIANTI. CORPI ILLUMINANTI	164.628.840
					4926697 MAXIARREDO - TENDAGGI	198.551.869
					4978197 ARS IDRAULICA - OP. TERMOTECNICO	109.727.030
					4978197 ARS IDRAULICA - OP. TERMOTECNICO	13.041.350
	S.SERVOLO - 2° E 3° STRALCIO. 2° PERIZIA SUPPLETTIVA		1.800.000.000	1.800.000.000	5632196 PROGETTO ESECUTIVO	
					5632198 SCHIAVINA-MORAS - OPERE EDILI	1.237.622.127
					1876397 SPOLADOR R. - IMPIANTI SPECIALI	290.690.344
					2661997 LAINA SNC - ARREDI AUDITORIUM	224.516.586
					2537397 LAINA SNC - MAGGIORI LAVORI	46.973.489
	RESTAURO COMPLESSO S. SERVOLO		200.000.000	200.000.000	1856397 - 49781197 PR. ESECUTIVI	
					1658397 ENEL - ALLACCIAM. ELETTRICO	156.076.630
					4978197 ARS IDRAULICA - OP. TERMOTECNICO	43.923.170
	1° FASE: OPERE DI RESTAURO E RIQUALIFICAZIONE FUNZIONALE DEL COMPLESSO MONUMENTALE SITO NELL'ISOLA DI S. SERVOLO. LAVORI DI COMPLETAMENTO. ASSESTAMENTO DEI QUADRI ECONOMICI. (EX 38.500.000.000) (DETERMINA CED N. 1057322000)		31.900.000.000	31.900.000.000	2577198 PR. ESECUTIVO (PARTE)	
					determina prot. 18201799 - opere edili ed affini - assegnazione consorzio cooperative costruzioni - schiavina	21.678.634.788
					del. Prot. 100475/2000 - determina assegnazione impianti termici e condizionamento 1° e 2° fase riqualificazione S. Servolo - A. T. I. INTELNA SRL (CAPOGRUPPO) E S.I.C. SRL	3.632.002.000
					determina prot. 104236/2000 - opere edili ed affini - assegnazione consorzio cooperative costruzioni - schiavina - MAGGIORI LAVORI	2.116.407.688
					determina n. 106316/2000 - opere elettriche assegnazione RG. IMPIANTI	563.354.400
					DET. N. 106317/2000 - OPERE ELETTRICHE	293.887.200
					ECOM SNC	
						0

XIV LEGISLATURA - DISEGNI DI LEGGE E RELAZIONI - DOCUMENTI

CAPITOLO	OGGETTO	FINANZIAMENTO	PROPOSTE	PROGETTI APPROVATI	PROT. PROVVEDIMENTI	ASSEGNAZIONI
21800-581	INTERVENTI FINANZIATI AI SENSI DELLA LEGGE SPECIALE PER VENEZIA - L. 408/96	CA. RIS. BO. (23.000.000.000)		PROGETTI APPROVATI		
	INTERVENTI D'EDILIZIA SCOLASTICA DA REALIZZARSI NEL COMUNE DI CHIOGGIA		10.000.000.000	10.000.000.000	10107/99 PR. DEFINITIVO INTERV. DI EDIL. SCOLAST. IN COMUNE DI CHIOGGIA - NUOVA SEDE LICEO G. VERONESE	
					STRUTTURA SPORTIVA P. OLIVALENTE. DET. DI AFFIDAMENTO APPALTO LAVORI A D ITTA COSTRUZ. CECCHETTO SPA	8.259.049.029
					MAGGIORI LAVORI COSTRUZ. CECCHETTO SPA	343.704.000
					32975/98 NIERO P. - INCARICO PROG. ESECUTIVO	98.820.000
					32978/98 CARRARO G. - INCARICO PROG. ANTINCENDIO	86.620.000
					32980/98 GAMBA L. - INCARICO PROG. ESECUTIVO	83.030.000
					32981/98 ZENNARO D. - INCARICO PROG. ARCHITETTONICO	185.440.000
					103847/2000 CONSULENZA ARCHITETTONICA (75.000.000) E STRUTTURALE (65.000.000)	140.000.000
	BARBARIGO - MARCO POLO, SANUDO - MAGGIORI OPERE (PARTE DI 6 MILIARDI)		2.000.000.000			
	RESTAURO PALAZZO MARTINENGO (PARTE DI 3 MILIARDI)		1.500.000.000			
	RESTAURO E RIQUALIFICAZIONE FUNZIONALE DELLA SEDE DEL L. S. GB. BENEDETTI DI VENEZIA - ASSESTAMENTO QUADRO DI SPESA		296.982.460	296.982.460	24550/98 56918/98 PROGETTO ESECUTIVO SEVEN + ESTINTORI	44.114.400
					R.G. IMPIANTI	147.831.600
					COVECO	11.634.483
					RANZATO	16.164.504
					RANZATO - MAGGIORI LAVORI	33.707.047
	APPROVAZIONE PROGETTO ESECUTIVO INTERVENTI D'EDILIZIA SCOLASTICA NEL CENTRO STORICO DI VENEZIA. (F. V. CORNER (per L. 280.000.000 csp. 21.418.00 CA. RIVE. 16 MIL)		120.000.000	120.000.000	27328/98 PR. ESECUTIVO (PARTE)	
	LAVORI DI ADEG. NORMATIVA DI SICUREZZA, AGIBILITA' LOCALI E RECUPERO FUNZ. LE TIC SARPIE LS BENEDETTI DI VENEZIA		2.500.000.000	2.500.000.000	CONSORZIO COOPERATIVE COSTRUZIONI	120.000.000
	LAVORI DI MANUTENZIONE STRAORDINARIA DEGLI IMMOBILI SEDE DEGLI ISTITUTI DI ISTRUZIONE SUPERIORE UBICATI IN VENEZIA CENTRO. TRASFERITI ALL'AMMINISTRAZIONE PROVINCIALE AI SENSI DELLA L. 23/96		778.100.000	778.100.000	102781/99 PROG. ESECUTIVO	
					100242/2000 PROGETTO CONTE FRANCESCO	749.290.020

XIV LEGISLATURA - DISEGNI DI LEGGE E RELAZIONI - DOCUMENTI

CAPITOLO	OGGETTO	FINANZIAMENTO	PROPOSTE	ASSEGNAZIONI
	INCARICHI A PROFESSIONISTI PER PROGETTAZIONI NUOVE SCUOLE DI COMPETENZA LEGGE 23/98 - VENEZIA CENTRO STORICO		73.440.000	56964/98 MORETTO L. - CONSULENZA NORMATIVA DI SICUREZZA PLESSI SCOLASTICI DI VENEZIA CENTRO STORICO
			79.560.000	56932/98 ARCH. BONAGIANTI - PROGETTO DI RESTAURO G. CINI
			18.360.000	56943/98 ING. ZANCHETTIN - PROGETTO PREV INCENDI L.C. M. POLO
			19.584.000	56986/98 RORATO - PROGETTO PREV. INCENDI BARBARIGO
			26.928.000	56954/98 ARCH. DEI SVALDI - PROGETTO PREV. INCENDI SANUDO
			24.480.000	56950/98 ING. MANFRON - PROGETTO PREV. INCENDI L. ARTISTICO - VENEZIA
			12.240.000	106268/2000 ING. MANFRON - PROGETTO PREV. INCENDI L. ARTISTICO - VENEZIA - maggior spesa
			18.360.000	56944/98 ING. ZANCHETTIN - PROGETTO PREV INCENDI L.C. FOSCARINI
	INCARICHI A PROFESSIONISTI PER AGGIORNAMENTO PLANIMETRIE NUOVE SCUOLE DI COMPETENZA LEGGE 23/98 - VENEZIA CENTRO STORICO (PARTE)		21.288.650	
	MANUTENZIONE STRAORDINARIA FABBRICATI TRASFERITI ALL'AMMINISTRAZIONE DAL COMUNE DI VENEZIA AI SENSI L. 23/98		471.466.140	461.462.400
	MANUTENZIONI VARIE ISTITUTI SCOLASTICI VENEZIA		900.000.000	14397/98 PROGETTO ESECUTIVO 14397/98 INCENTIVO 1%
				29806/98 R.G. IMPIANTI - IMPIANTI ELETTRICI
				29807/98 RANZATO A. - IMP. TERMICI IDROS.
				29809/98 DUS SERRAMENTI - BARBARIGO
				29809/98 DUS SERRAMENTI - ITN VENIER
				29810/98 LUNARDELLI A. - OP. FALEGNAME
				32924/98 BOATO S R.L. - OPERE EDILTED. SCOLASTICI VENEZIA
	ADEGTO NUOVE SEDI SCOLASTICHE L.23/98 - VENEZIA CENTRO		500.000.000	32880/98 PROGETTO ESECUTIVO
				ISOEDIL E ALTRE ASSEGNAZIONI
				32880/98 INCENTIVO 1%
	MANUTENZIONE STRAORDINARIA IPSIA SANUDO DI VENEZIA		1.400.000.000	21602/99 PROGETTO DEFINITIVO
	MANUTENZIONE STRAORDINARIA L.C. MARCO POLO DI VENEZIA		1.100.000.000	21611/99 PROGETTO DEFINITIVO
	I.T.N. VENIER - INCARICO PROGETTAZIONE ARCH. GIAN SILVIO CONTARIN		34.884.000	102709/2000 DELIBERA INCARICO
	SCUOLE DI VENEZIA - INCARICO PROGETTO DI SICUREZZA - battaglia stefano		15.000.000	103847/2000 DELIBERA INCARICHI VARI
			18.410.673.250	UTILIZZATI
			21.910.673.250	RESIDUO DA UTILIZZARE

CAPITOLO	OGGETTO	FINANZIAMENTO	PROPOSTE	PROGETTI APPROVATI	PROT. PROVVEDIMENTI	ASSEGNAZIONI
21800-704	INTERVENTI FINANZIATI AI SENSI DELLA LEGGE SPECIALE PER VENEZIA - ULTERIORI FINANZIAMENTI - L. 34597	CREDIOP (13.000.000.000)				
	COMPLETAMENTO RISTRUTTURAZIONE ITC CESTARI		1.000.000.000	1.000.000.000	26877/98 PROGETTO ESECUTIVO	848.858.901
	COMPLETAMENTO OPERE ITC SARPI (PER L. 500.000.000 CAP. 22.4823.00)				DET. 9840/99 - CO.VE.CO.	83.102.344
	ACQUISIZIONE E REALIZZAZIONE PALESTRE AD USO LS BENEDETTI, ITC SARPI, ITC ALGAROTTI E IPCM BARBARIGO		1.500.000.000	1.500.000.000	27326/98 PROGETTO ESECUTIVO - assegnazione consorzio cooperative costruz.	1.282.700.000
	RISTRUTTURAZIONE COPERTURA ITN VENIER - PROG. DEFINITIVO		1.680.000.000	1.680.000.000	M. 1038462000	
	BARBARIGO - MARCO POLO, SANUDO - MAGGIORI OPERE (PARTE DI 6 MILLIARDI)		4.000.000.000			
	INTERVENTI MANUTENZIONE STRAORDINARIA SCUOLE DI COMPETENZA (PARTE DI 10 MILLIARDI)		500.000.000	500.000.000	106786/2000 PROGETTO ESECUTIVO	
	LICEO ARTISTICO - AMPLIAMENTO SUCCURSALE		500.000.000	500.000.000	(4.000.000.000)	
	MANUTENZIONE STRAORD. IPSSCT BARBARIGO		2.300.000.000	2.300.000.000	21608/99 PROGETTO DEFINITIVO	
	LAVORI DI RESTAURO CONSERVATIVO E RIQUALIFICAZIONE FUNZIONALE DELLA SEDE DEL LICEO ARTISTICO STATALE DI VENEZIA.		999.980.000	999.980.000	102322/99	
	LICEO ARTISTICO - SEDE D PALAZZO RECANATI - RILIEVO STATO DI CONSERVAZIONE ARCH. FEIFFER		35.000.000	35.000.000	103847/2000 104350/2000	
			12.514.980.000	8.014.980.000	UTILIZZATI	
				4.500.000.000	RESIDUO DA UTILIZZARE	

XIV LEGISLATURA - DISEGNI DI LEGGE E RELAZIONI - DOCUMENTI

CAPITOLO	OGGETTO	FINANZIAMENTO	PROPOSTE	PROGETTI APPROVATI	PROT. PROVVEDIMENTI	ASSEGNAZIONI
21000-851	INTERVENTI STRAORDINARI AI SENSI LEGGE 02.10.87 (N. 345 - PATRIMONIO PROVINCIALE PALAZZO CORNER - 2° LOTTO (PARTE DI 6 MILIARDI))	CA. RIS. BO. L. 13.000.000.000	1.000.000.000			
	2° FASE: OPERE DI RESTAURO E RIQUALIFICAZIONE FUNZIONALE DEL COMPLESSO MONUMENTALE SITO NELL'ISOLA DI SAL. SERVOLÒ. LAVORI DI COMPLETAMENTO. ASSESTAMENTO DEI QUADRI ECONOMICI. (DETERMINA CED N. 1057327000)		6.250.000.000	6.250.000.000	PROT. 103079/2000 - PROG. RESTAURO S. SERVOLÒ II° FASE	5.115.000
	MANUTENZIONE STRAORDINARIA CASERME CARABINIERI PELLESTRINA, MURANO E BURANO		600.000.000	600.000.000	25807/98 PR. PRELIMINARE 105035/2000 - CANATO MAURIZIO	515.240.916
	LAVORI DI RESTAURO CONSERVATIVO COMPENDIO ZIANI-BUTTARO EX SEDE DELLA QUESTURA CENTRALE		3.202.897.579	3.202.897.579	26885/98 PR. ESECUTIVO 101328/99 CONSORZIO RAVENNATE	2.752.380.074
	ZIANI-BUTTARO IMP. CONDIZIONAMENTO		22.560.000	22.560.000	102960/2000MIRANO IMPIANTI	22.560.000
	LAVORI URGENTI PER RIPRISTINO AGIBILITA' PALAZZO TESTA		240.000.000	240.000.000	50150/98	234.000.000
	PROGETTAZIONE S. SERVOLÒ - ESEC. COLLAUDO STATICO - CAZZAGON		85.700.000	85.700.000	20849/99	85.700.000
	PROGETTAZIONE S. SERVOLÒ - CONSULENZA IMPIANTISTICA - MORETTO		61.200.000	61.200.000	20853/99	61.200.000
	PROGETTAZIONE CA' CORNER - CONSULENZA IMPIANTISTICA - PAVAN R.		61.200.000	61.200.000	20825/99	61.200.000
	S. SERVOLÒ - OPERE DI COMPLETAMENTO COLLAUDO CARRARO GIOVANNI		91.800.000	91.800.000	21577/99	91.800.000
	CARRARO - INTEGRAZIONE		34.132.586	34.132.586	102779/2000	34.132.586
	CONFERIMENTO DELL'INCARICO PROFESSIONALE PER LA DIREZIONE LAVORI, COORD. TO. SICUREZZA, ASSISTENZA E CONTABILITA' RESTAURO P. ZIANI-BUTTARO IN VENEZIA. ARCH. SANTELLO		219.361.895	219.361.895	102920/1999	219.361.895
	PALAZZO DONA' BALBI - INCARICO PROGETT. NORMATIVA		35.000.000	35.000.000	102640/2000	
				10.903.852.060	UTILIZZATI	
			11.903.852.060	1.000.000.000	RESIDUO DA UTILIZZARE	

XIV LEGISLATURA - DISEGNI DI LEGGE E RELAZIONI - DOCUMENTI

CAPITOLO	OGGETTO	FINANZIAMENTO	PROPOSTE	PROGETTI APPROVATI	PROT. PROVVEDIMENTI	ASSEGNAZIONI
21000-851 21800-1089	INTERVENTI PER LA SALVAGUARDIA DI VENEZIA L. 3/8/88 N. 295 E L. 23/12/98 N. 448	CREDIOP L. 15.000.000.000		PROGETTI APPROVATI		
	RESTAURI A CARICO DEL PATRIMONIO MONUMENTALE DI PROPRIETA' (7.000.000.000)		4.000.000.000			
	PALAZZO CORNER - 2° LOTTO (PARTE DI 8 MILIARDI)		2.000.000.000			
	PROVEDITORATO AGLI STUDI ED INTERREGIONALE SCOLASTICO - AMPLIAMENTO E RISTRUTTURAZIONE					
				1.100.000.000		
			235.000.000	235.000.000	61115/1999 - CASERME DEI CARABINIERI DI MURANO BURANO PELLESTRINA	2.053.850
					105035/2000 - CANATO MAURIZIO	232.946.150
					103847/2000 - SAN SERVOLO MUSEO DELLA FOLLIA INCARICHI DI CONSULENZA ARCHITETTONICA (40.000.000) STORICO-MUSEALE (20.000.000) COLLAUDO IMPIANTI TECNOLOGICI (55.000.000)	
	RESTAURI A CARICO DEGLI EDIFICI DEL CENTRO STORICO SEDI DEGLI ISTITUTI SCOLASTICI MEDI SUPERIORI (8.000.000.000)		115.000.000	115.000.000		
21800-1089	INTERVENTI MANUTENZIONE STRAORDINARIA SCUOLE DI COMPETENZA (PARTE DI 10 MILIARDI)		8.000.000.000			
					106786/2000 PROGETTO ESECUTIVO (4.000.000.000)	
				2.500.000.000		
				3.950.000.000	UTILIZZATI	
				10.400.000.000	RESIDUO DA UTILIZZARE	
			14.350.000.000			

XIV LEGISLATURA - DISEGNI DI LEGGE E RELAZIONI - DOCUMENTI

CAPITOLO	OGGETTO	FINANZIAMENTO	PROPOSTE	PROGETTI APPROVATI	PROT. PROVVEDIMENTI	ASSEGNAZIONI
21800-1781	INTERVENTI A CARICO DEL PATRIMONIO SCOLASTICO DI VECCHIA E NUOVA COMPETENZA	CREDIOP L. 15.000.000.000		PROGETTI APPROVATI		
	NUOVE PALESTRE SCOLASTICHE NELL'AREA EX GASOMETRI		7.000.000.000			
	G. CIMI A.S. GIORGIO - RESTAURO E ADEGUAMENTO FUNZIONALE E NORMATIVE DI SICUREZZA		7.000.000.000			
	INTERVENTI MANUTENZIONE STRAORDINARIA SCUOLE DI COMPETENZA (PARTE DI 10 MILIARDI)		500.000.000			
				0	UTILIZZATI	
			14.500.000.000	14.500.000.000	RESIDUO DA UTILIZZARE	

Documento E Comune di Venezia

Interventi per la salvaguardia di Venezia e la sua laguna – Stato di avanzamento dei finanziamenti provenienti dalla legislazione speciale per Venezia – Aggiornamento dicembre 2000

CITTA' DI
VENEZIA

IL SINDACO

Venezia, 21 Giugno 2001

Prot. n. 6578 /rt

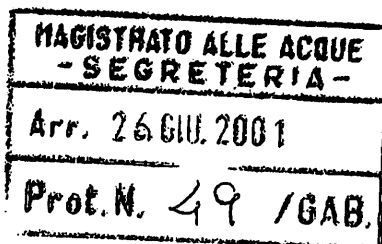

Al Presidente del
Magistrato alle Acque
Dr. Amedeo LIVERANI

Caro Presidente,

In risposta alla nota del 30 maggio 2001 prot. N. 17/gab, si invia il quadro dello stato di avanzamento dei finanziamenti provenienti dalla legislazione speciale per Venezia a cui farà seguito una dettagliata descrizione dei singoli interventi.

Cordiali saluti.

Paolo Costa

COMU

COORDINA

DICEMBRE 2000	Legge 5 febbraio 1992 n. 139				Legge 20 dicembre 1995 n. 539				Legge 4 ottobre 1996 n. 515			
	Totale generale Legge 139/92				Totale generale Legge 539/95				Totale generale Legge 515/96			
Interventi	programmato	impegnato	obbligato	speso	programmato	impegnato	obbligato	speso	programmato	impegnato	obbligato	speso
lettera a) - art. 6 Legge 798/84 "...per l'acquisizione ed il restauro e finanziamento conservativo di immobili da destinare alle residenze nonché ad attività sociali e culturali, produttive artigianali e commerciali essenziali per il mantenimento delle caratteristiche socio-economiche degli insediamenti urbani legittimi..."	319.204	317.320	265.770	260.427	116.101	100.074	90.749	69.499	306.677	303.963	294.742	133.979
lettera b) - art. 6 Legge 798/84 "...per la realizzazione delle opere di urbanizzazione primaria nonché per la sistemazione di ponti, canali e fondamenti sui canali di competenza comunale"	47.100	47.100	39.959	32.816	16.081	13.051	11.937	7.216	72.541	72.324	63.505	31.379
lettera c) - art. 6 Legge 798/84 "...per l'assegnazione da parte del comune di Venezia a Chioggia di contributi per l'acquisizione di opere di restauro e finanziamento conservativo del patrimonio immobiliare privato"	56.000	56.000	56.000	30.920	20.000	20.000	20.000	16.925	79.615	79.593	79.581	38.712
lettera d) - art. 2 Legge 360/91 "...per la concessione di contributi in conto capitale ed in conto interessi, anche congiuntamente, per l'acquisto della prima casa di abitazione nei predetti comuni..."												
lettera d) - art. 6 Legge 798/84 "...per l'acquisizione di aree da destinare ad insediamenti produttivi e per la urbanizzazione primaria secondaria dello stesso"	65.175	64.968	51.640	52.077	7.000	7.000	7.000	6.774	21.901	21.746	18.544	14.852
progetto integrato ri - art. 6 Legge 139/92 "...interventi di competenza del comune di Venezia finalizzati alla manutenzione dei ri, conseguite anche attraverso l'erogazione dei contributi ai privati..."	109.349	108.284	108.032	97.295	167	167			31.759	31.574	29.967	19.941
TOTALE	594.378	593.674	523.351	493.315	159.319	142.292	129.706	100.614	512.393	509.500	490.339	239.343
		100%	88%	83%		99%	81%	63%		99%	96%	87%

Importi espressi in miliardi

LEGENDA:	
Programmato:	Intervento inserito in un programma approvato con deliberazione consiliare
Impegnato:	Importi definiti con deliberazione degli organi competenti, giunta o consiglio comunale. L'impegno può essere assunto solo dopo la stipula del mutuo contratto sulla base dei limiti di impegno della annualità relativa.
Obbligato:	contratti di appalto, di compravendita, approvazione graduatorie definitive dei bandi, convenzioni con terzi
Speso:	Importi erogati, uscite di cassa

la somma degli interventi riferiti al progetto integrato ri non comprende la quota regionale corrispondente al 10% delle competenze regionali e assegnata al Comune di Venezia ai sensi del 3° comma art. 2 legge 5 febbraio 1992 n.139

NE DI VENEZIA

MENTO LEGGE SPECIALE

Legge 2 ottobre 1997 n. 345				Legge 2 ottobre 1998 n. 295				Legge 28 dicembre 1998 n. 448				Legge 23 dicembre 1999 n. 488				TOTALE GENERALI LEGGI			
Totale generale Legge 345/97				Totale generale Legge 295/98				Totale generale Legge 448/98				Totale generale Legge 488/99							
prevedibile	impegno	obbligo	spese	prevedibile	impegno	obbligo	spese	prevedibile	impegno	obbligo	spese	prevedibile	impegno	obbligo	spese	prevedibile	impegno	obbligo	spese
140.361	139.690	120.774	65.190	26.160	26.160	25.750	11.066	174.118	134.294	74.670	25.107	137.399	13.900	36.400	319	1.245.640	1.056.100	906.097	585.977
31.502	31.180	28.942	11.250					47.922	54.897	32.251	4.140	23.131	10.000			250.247	230.460	178.534	47.354
47.300	47.300	47.300	11.033					40.200	37.200	30.200	3.530	44.000	14.692	14.000		289.115	254.735	250.381	101.203
31.957	31.103	11.387	2.425					47.553	40.316	2754	2.197	14.470	11.000	11.000		190.113	183.333	106.325	75.344
45.080	45.071	42.991	657					89.175	84.174	84.174	4.104	44.300	43.300			320.130	313.472	245.164	123.992
300.000	295.161	251.394	91.252	26.160	26.160	25.750	11.066	421.300	368.471	227.261	41.171	284.000	112.392	55.400	319	2.301.250	2.038.150	1.704.991	977.470
95%	94%	90%		100%	98%	92%		92%	94%	100%		99%	99%	0%		100%	99%	74%	42%

COMUNE DI VEN**COORDINAMENTO LEGGE**

LEGGI DI FINANZIAMENTO	MUTUO A DECORRERE DALL'ANNO	LIMITI DI IMPEGNO QUINDICENNALI A CARICO DELLO STATO
LEGGE 5 FEBBRAIO 1992 N.139	1993	33,000
	1994	13,710
	1995	9,581
	1996	8,710
LEGGE 20 DICEMBRE 1995 N.539	1996	6,118
	1997	11,557
LEGGE 4 OTTOBRE 1996 N.515	1997	35,848
	1998	18,255
LEGGE 2 OTTOBRE 1997 N.345	1998	18,665
	1999	12,750
LEGGE 3 AGOSTO 1998 N.295	1999	1,275
	2000	0,850
LEGGE 28 DICEMBRE 1998 N.448	1999	20,600
	2000	5,800
	2001	7,500
LEGGE 23 DICEMBRE 1999 N.488	2001	12,300
	2002	13,500

* la riserva è una somma prudentiale che viene accantonata e che potrà essere disponibile solo dopo i primi 5 anni dalla stipula di ogni singolo contratto di mutuo. L'ammontare è presunto e dipende dal tasso ufficiale di sconto vigente alla data della verifica e dai relativi piani di erogazione. Per la sua indeterminata e la sua non immediata disponibilità non è stata conteggiata nel programma degli interventi

EZIA**SPECIALE**

DATA STIPULA MUTUO	AMMONTARE DISPONIBILE ALLA STIPULA DEL MUTUO	DI CUI ACCANTONAMENTO COME RISERVA *
22-12-1992	293,035	-
21-07-1994	133,893	-
09-06-1995	87,394	-
22-12-1995	82,056	-
24-07-1996	60,000	12,000
24-07-1996	120,000	20,000
30-08-96	410,000	45,000
30-07-97	166,000	18,607
23-12-97	240,000	80,000
12-11-98	160,000	20,000
2-11-1999	18,000	5,250
2-11-1999	12,000	3,500
25-10-1999	270,000	50,000
20.12.1999	75,000	8,600
07.07.2000	90,000	10,000
11.10.2000	133,000	12,000
08.05.2001	146,000	16,000

COMUNE D

COORDINAMENTO

DICEMBRE 2000		1993 IMI				1994 IMI			
		Limite d'impegno a decorrere dal 1993: 33 miliardi (27+6 ril) - Mutuo fino a 293,035 (ril 42,203 + 230,832) - Regione 35 mid				Limite d'impegno a decorrere dal 1994: 8,710 miliardi - Mutuo fino a 87,493 miliardi. Limite d'impegno a decorrere dal 1994: 5 mid-Mutuo ril fino a 46,4 miliardi - Regione 51,9624 mid			
Interventi	P.G.I.	programmato	impegnato	obbligato	speso	programmato	impegnato	obbligato	speso
lettera a) - art. 6 Legge 798/84	1.233.340	153.026	152.992	103.953	137.025	52.724	52.724	52.261	48.582
lettera b) - art. 6 Legge 798/84	257.122	18.646	18.646	17.152	15.696	1.000	1.000	1.000	1.000
lettera c) - art. 6 Legge 798/84	289.115	28.200	28.200	28.200	17.966	27.800	27.800	27.800	12.937
lettera d) - art. 6 Legge 798/84	190.118	30.714	30.714	30.645	30.227	5.969	5.969	5.969	5.632
progetto integrato ril - art. 5 Legge 139/92	319.130	62.449	61.886	61.640	55.713	46.400	46.400	46.392	41.577
TOTALE	2.288.645	293.035	292.438	241.590	256.627	133.893	133.893	133.422	109.728
				100%	82%	88%	100%	100%	82%

I VENEZIA

LEGGE SPECIALE

Legge 5 febbraio 1992 n. 139

1995 IMI Limite d'impegno a decorrere dal 1995 9.581 miliardi - Mutua fino a 87.393,6 miliardi				1994 IMI Limite d'impegno a decorrere dal 1994: 8.710 miliardi - Mutua fino a 82.056 miliardi			Totale generale Legge 139/92			
programmato	impegnato	obbligato	speso	programmato	impegnato	obbligato	programmato	impegnato	obbligato	speso
59.294	57.354	56.530	50.757	54.250	54.250	53.026	319.294	317.320	265.770	290.427
10.000	10.000	9.857	9.196	17.454	17.454	11.880	47.100	47.100	39.309	32.014
							56.000	56.000	56.000	30.900
18.100	17.933	12.689	10.517	10.352	10.352	6.337	65.105	64.968	55.640	52.079
							108.319	108.296	108.022	97.290
87.394	85.287	79.076	70.470	82.056	82.056	71.243	596.378	593.674	525.331	493.315
	98%	90%	81%		100%	87%		100%	92%	93%

COMUNE D

COORDINAMENTO

DICEMBRE 2000	Legge 20 dicembre 1995 n. 539												
	1996 CREDIOP Limite d'impegno a decorrere dal 1996: 4.118 miliardi - Mutuo fino a 43.319 miliardi (48+15.319 ricognizione) - Regione 3 mis				1997 CREDIOP Limite d'impegno a decorrere dal 1997: 11.557 miliardi - Mutuo fino a 120 miliardi (94+24 riserva) - Regione 3 rita				Totale generale Legge 539/95				
	programmato	impegnato	obbligato	speso	programmato	impegnato	obbligato	speso	programmato	impegnato	obbligato	speso	
interventi													
lettera a) - art. 6 Legge 798/84	48.319	32.992	32.679	29.864	67.782	67.082	58.090	39.835	116.101	100.074	90.769	69.699	
lettera b) - art. 6 Legge 798/84	6.000	5.000	4.300	1.598	10.051	10.051	7.637	5.618	16.051	13.051	11.937	7.216	
lettera c) - art. 6 Legge 798/84	7.000	7.000	7.000	3.925	13.000	13.000	13.000	13.000	20.000	20.000	20.000	16.925	
lettera d) - art. 6 Legge 798/84	2.000	2.000	2.000	1.951	5.000	5.000	5.000	4.823	7.000	7.000	7.000	6.774	
progetto Integrato ri - art. 5 Legge 139/92					167	167			167	167			
TOTALE	63.319	46.992	45.979	37.338	96.000	95.300	83.727	63.276	159.319	142.292	129.766	106.614	
			74%	73%	59%		99%	87%	66%		89%	51%	63%

I VENEZIA

LEGGE SPECIALE

Legge 4 ottobre 1996 n. 515											
1997 CREDIOP Limite d'impegno a decorrere dal 1997: 35.848 miliardi - Mutuo fino a 410 miliardi (348+45 riserva) - (rit. 3,357) - Regione 20 mid				1998 Banco Napoli Limite d'impegno a decorrere dal 1998: 18.258 miliardi - Mutuo fino a 164 miliardi (147,393+18,407 riserva) - (rit. 27+0 riserva) - Regione 11,8545 mid				Totale generale Legge 515/96			
programmato	impegnato	obbligato	speso	programmato	impegnato	obbligato	speso	programmato	impegnato	obbligato	speso
223.022	220.308	216.609	89.719	63.655	63.655	80.133	44.260	306.677	303.963	296.742	133.979
63.442	63.442	57.747	30.336	9.099	9.082	7.738	1.493	72.541	72.524	65.486	31.829
59.652	59.630	59.630	29.583	19.963	19.963	19.951	9.129	79.615	79.593	79.581	38.712
13.905	13.905	11.800	9.329	7.896	7.841	6.744	3.553	21.801	21.746	18.544	14.885
4.979	4.979	3.357	2.742	26.780	26.695	26.610	17.199	31.759	31.674	29.967	19.941
365.000	362.264	349.163	161.709	147.393	147.236	141.176	77.634	512.391	509.500	499.339	237.345
	99%	96%	44%		100%	96%	53%		99%	96%	47%

COMUNE**COORDINAME**

DICEMBRE 2000		Legge 2 ottobre 1997 n. 345							
		1998 CREDIOP Limite d'impegno a decorrere dal 1998: 18,35 miliardi - Mutuo fino a 240 miliardi (160+80 riserva) - Regione 11 mld				1999 COMIT Limite impegno decorrere dal 1999: 12,75 miliardi Mutuo fino a 160 miliardi (140+20 riserva) - Regione 16,5 mld			
interventi	P.G.I.	programmato	impegnato	obbligato	speso	programmato	impegnato	obbligato	speso
lettera a) - art. 6 Legge 798/84	1.233.360	89.509	86.599	74.802	39.710	53.852	53.100	45.972	25.480
lettera b) - art. 6 Legge 798/84	257.122	20.654	20.340	19.052	7.179	10.848	10.848	9.890	4.771
lettera c) - art. 6 Legge 798/84	289.115	27.000	27.000	27.000	4.268	20.300	20.300	20.300	6.765
lettera d) - art. 6 Legge 798/84	190.116	19.957	19.103	9.103	1.945	12.000	12.000	2.284	477
progetto Integrato ri - art. 5 Legge 139/92	319.130	2.880	2.880			43.000	42.991	42.991	657
TOTALE	2.288.845	160.000	155.922	129.957	53.102	140.000	139.239	121.437	38.150
			97%	81%	33%		99%	87%	27%

DI VENEZIA

NTO LEGGE SPECIALE

Legge 2 ottobre 1998 n. 295															
Totale generale Legge 345/97				1999 Cassa di Risparmio Venezia Limite d'impegno a decorrere dal 1999: 1,275 miliardi - Mutuo fino a 18 miliardi (15,74+2,24 riserva)				2000 Cassa di Risparmio Venezia Limite Impegno decorrere dal 2000: 0,85 miliardi Mutuo fino a 12 miliardi (10,4+1,4 riserva)				Totale generale Legge 295/98			
programmato	impegnato	obbligato	spesa	programmato	impegnato	obbligato	spesa	programmato	impegnato	obbligato	spesa	programmato	impegnato	obbligato	spesa
143.361	139.699	120.774	65.190	15.760	15.760	15.760	5.298	10.400	10.400	10.000	5.758	26.160	26.160	25.760	11.056
31.302	31.158	28.942	11.950												
47.300	47.300	47.300	11.033												
31.957	31.103	11.387	2.422												
45.890	45.871	42.991	657												
300.000	295.161	251.394	91.252	15.760	15.760	15.760	5.298	10.400	10.400	10.000	5.758	26.160	26.160	25.760	11.056
	98%	84%	30%		100%	100%	34%		100%	96%	55%		100%	98%	42%

COMUNE DI VEN**COORDINAMENTO LEGGE SP**

DICEMBRE 2000		Legge 28 dicembre 1998 n. 448											
		1999 CREDIOP+DEI Limite d'impegno a decorrere dal 1999: 20,4+1,5 miliardi - Mutuo fino a 270 miliardi (240+30 riserva)+15 SAVE mid BEI - Regione 29 mila				2000 CREDIOP+M.P.S. Limite impegno decorrere dal 2000: 5,8+1 miliardi Mutuo fino a 75 miliardi (64+9 riserva)+12 mid Monte Paschi Siena (10 SAVE+2) - Regione B mid				2001 Monti Paschi Limite impegno decorrere dal 2001: 7,5+1 miliardi Mutuo fino a 100 miliardi (80+10 SAVE+10 riserva) - Regione I 1 mid			
Interventi	P.G.I.	programmato	impegnato	obbligato	speso	programmato	impegnato	obbligato	speso	programmato	impegnato	obbligato	speso
lettera a) - art. 6 Legge 798/84	1.243.440	154.158	126.244	70.954	23.391	7.290	4.839	2.543	1.163	12.700	3.901	1.173	553
lettera b) - art. 6 Legge 798/84	258.247	35.122	28.777	9.828	3.952	10.500	8.563	7.089	191	22.300	17.257	15.344	
lettera c) - art. 6 Legge 798/84	289.115	37.200	37.200	33.200	3.630	5.000							
lettera d) - art. 6 Legge 798/84	190.118	24.345	24.306	2.754	2.187	13.210	13.210			10.000	10.000		
progetto Integrato ril - art. 5 Legge 139/92	320.130	4.175	4.175	4.175		40.000	39.999	39.999	6.104	45.000	40.000	40.000	
TOTALE	2.301.250	255.000	220.702	120.913	33.160	76.000	66.611	49.631	7.458	90.000	71.158	56.517	553
		87%	47%	13%		88%	65%	10%		79%	63%	1%	

EZIA

ECIALE

Totale generale Legge 448/98					Legge 23 dicembre 1999 n. 488															
					2001 O.P.I. Limite impegno decennio dal 2001: 12,300 miliardi Muho fino a 145 miliardi (133+12 riserva)				2002 BANCO DI NAPOLI + O.P.I. Limite impegno decennio dal 2002: 13,500 miliardi Muho fino a 170 miliardi (153+17 riserva)				Totale generale Legge 488/99							
programmato	impegnato	obbligato	speso	disponibile	programmato	impegnato	obbligato	speso	programmato	impegnato	obbligato	speso	programmato	impegnato	obbligato	speso				
174.140	134.984	74.672	25.107	39.154	98.312	33.900	30.400	519	59.587				157.399	33.900	30.400	519				
67.922	54.597	32.261	4.143	13.325	5.950				17.181	10.000			23.131	10.000						
42.200	37.200	33.200	3.639	5.000	15.000	14.692	14.000		29.000				44.000	14.692	14.000					
47.555	47.516	2.754	2.137	39	13.738	11.000	11.000		2.932				16.570	11.000	11.000					
39.175	84.174	84.174	6.104	5.001					44.300	43.300			44.300	43.300						
421.000	358.471	227.961	41.171	42.529	133.000	59.592	55.400	519	153.000	53.300			286.000	112.892	55.400	519				
	65%	54%	10%	15%		45%	42%	0%		35%				39%	19%	0%				

Documento F Comune di Chioggia

**Interventi per la salvaguardia di Venezia – Stato di attuazione al
31 dicembre 2000**

**CITTÀ DI CHIOGGIA**

PROVINCIA DI VENEZIA

Corso del Popolo n. 1193 - 30015 CHIOGGIA

Settore Lavori Pubblici - T.P.

Responsabile Procedimento: Ing. S. Colombo

Prot. n. 62675

Chioggia, 21/09/2001

OGGETTO: Trasmissione tabelle attuazione Legge Speciale. Vostro Riferimento prot. n. 17/GAB.

Al Magistrato alle Acque
alla c.a.: Sig. Bertolin
Fax n. 041/794384

Al Consorzio Venezia Nuova
alla c.a.: Ing. Doni
FAX n. 041/5293640

Si trasmettono le tabelle relative allo stato di attuazione delle attività svolte a fronte dei finanziamenti ottenuti con la Legislazione Speciale.

Per quanto riguarda la Legge 798/94 si confermano i seguenti importi:

- finanziati L.62.077 milioni
- assegnati e disponibili L.62.077 milioni
- impegnati L.61.885 milioni
- spesi L.50.966 milioni.

DIRIGENTE SETTORE LL.PP.-T.P.
Ing. Sandro Colombo

COMUNE DI CHILOGGIATA - Legge 05-02-1997 N. 139 (2 ^a L. Es. 1997) - ELENCO OPERE PUBBLICHE									
LETTERA 'A' ART. 1 LEX 1982	NOME SCHEDE (DESCRIZIONE INTERVENTO)	CODICE (SCHEDE)	DELIBERA PROGETTO	IMPORTO P. PROGRAMMATA	COSTO EFFETTIVO	MUTUI RICHIESTI	MUTUI EROGATI	MANDATI EMESSI	%
	ACQUISTO COMPENDIO C.R.I.	1	CC. 4211-4-1994	2.500.000.000	2.500.000.000	2.500.000.000	2.500.000.000	2.500.000.000	100,00%
	CONTRIBUTO ASP PER UFFICI	2	GM 13039-9-1994	2.000.000.000	2.000.000.000	2.000.000.000	2.000.000.000	2.000.000.000	100,00%
	COMPLETAM. RESTAURO PALAZZO GRASSI	3	GM 4717-10-1998	800.000.000	590.663.300	0	590.663.300	590.663.300	100,00%
	1° PERIZIA RESTAURO PALAZZO GRASSI	3	GM 48807-11-00	0	230.000.000	0	230.000.000	0	0,00%
	2° PERIZIA RESTAURO PALAZZO GRASSI	3	PCM 1339/1	0	9.338.700	0	9.338.700	0	0,00%
	3° PERIZIA RESTAURO PALAZZO GRASSI	3	GM 118218-10-1995	497.288.770	497.288.770	0	497.288.770	497.288.770	100,00%
	RESTAURO PALAZZO RAVAGNANI	4	GM 118218-10-1995	600.000.000	0	0	0	0	0,00%
	EDIFICI SCOLASTICI	5	GM 44870-3-1998	332.807.641	332.807.641	332.807.641	332.807.641	332.807.641	100,00%
	SCUOLA MATERIA PADDAN	5	GM 108101-1-1998	119.058.866	119.058.866	119.058.866	119.058.866	119.058.866	100,00%
	SCUOLA MATERIA MERLIN	5	GM 56214-12-1998	114.722.552	114.722.552	114.722.552	114.722.552	114.722.552	100,00%
	AMPLIAMENTO SCUOLA ELEMENTARE CACCIN	5	GM 56214-12-1998	42.506.141	42.506.141	42.506.141	42.506.141	42.506.141	100,00%
	SCUOLA ELEMENTARE PARCHETTI	5	GM 56214-12-1998	0	0	0	0	0	0,00%
	LETTERA 'B' LEX 30981								
	RIDUZIONE VIA ROMA-P.ZZA SALLARINI	6	GM 8597-8-1998	1.732.218.113	1.687.883.704	880.282.788	1.687.883.704	1.687.883.704	100,00%
	RIDUZIONE VIA MADONNA MARIANA	7	GM 8407-3-1956	2.358.822.141	2.358.822.141	167.808.372	2.358.822.141	2.358.822.141	100,00%
	VIALE (CONDIZIONE SU VIA ROMA-P.ZZA SALLARINI)	8		44.374.978	44.374.978	0	44.374.978	44.374.978	100,00%
	LETTERA 'C' ART. 1 LEX 1984								
	CONTRIBUTI A PRIVATI 4° BIENNIO - RESTAURO	9	GM 1811-1012-1988	2.170.000.000	2.170.000.000	2.170.000.000	2.170.000.000	2.170.000.000	100,00%
				RIEPILOGO TOTALI					
				12.646.379.978	12.659.229.974	8.374.281.817	12.650.379.874	12.107.515.727	

XIV LEGISLATURA - DISEGNI DI LEGGE E RELAZIONI - DOCUMENTI

CANTONE DI CHIOGGIA (Legge 05-02-1992 n. 139 (5)) - ES. 1996 - ELENCO OPERE PUBBLICHE									
NOME SCHEDA (DESCRIZIONE INTERVENTO)	CODICE (SCHEDA)	DELIBERA PROGETTO	IMPORTO P. PROGRAMMA	COSTO EFFETTIVO	MUTUI RICHIESTI	MUTUI EROGATI	MANDATI EMESSI	%	
LETTERA "A" ART. 8 LEX 1992									
RESTAURO EDIFICI SCOLASTICI	1		500.000.000						
* AMTERN - EX COLONIA PADOVA		CM 11024-9-1986		650.000.000	605.412.568	680.000.000	655.492.588	98,54%	
* ADEGUAM. CENTRO COTTURA WATERPADOVA	1	GM 30112-8-1988		83.000.000		83.000.000	73.628.455	88,71%	
* SCUOLA ELEMENTARE MARCHETTI	1	GM 58272-12-1988		37.000.000		37.000.000		0,00%	
RESTAURO PALAZZO RAVAGNAN	2		700.000.000	242.048.518		242.048.518		0,00%	
* PERIZIA RAVAGNAN	2	CM 52018-22-1980		363.341.402		363.341.402	303.209.283	84,58%	
* COMPLETAM. RESTAURO PALAZZO RAVAGNAN	2	CM 31888 - Progettata		94.809.080		94.809.080		0,00%	
RESTAURO BIBLIOTECA (CADI OIO)	3	GM 07573-4-1988	728.000.000	778.000.000	755.873.310	778.000.000	750.043.478	96,99%	
RESTAURO EX MACELLO A. CIPIELLA GIUSTIZIA	4	GM 11154-4-1988	3.050.000.000	3.050.000.000	755.010.778	3.050.000.000	2.122.338.114	69,59%	
AGECIAMENTO IMPIANTI ABITAZIONI	5	GM 64328-12-1988	674.000.000	874.000.000		874.000.000	441.764.030	51,47%	
LETTERA "B" LEX 1992 - C. LEX 1991									
SISTEMAZIONE VIA MADONNA MARINA	6	GM 9417-2-1988	1.007.000.000	900.000.000		1.000.000.000	928.893.272	47,21%	
REALIZZAZ. STRUTTURE POLIFUNZIONALI - FITNESS	7	GM 5784-11-1988	1.150.200.000	1.153.200.000	250.775.338	1.153.200.000	1.140.900.000	98,70%	
URBANIZZ. V. VENETO P. RODARO G. STORICO S. ITTIDA	8	GM 1917-2-2000	1.244.500.000	1.244.800.000		1.244.000.000	1.244.000.000	100,00%	
LETTERA "D" LEX 1989									
CONTRIB. A PRIVATI ACQUISTO 1° CASA - 2° BANNO	9	GM 1024-2-1988	1.500.000.000	1.300.000.000	1.500.000.000	1.500.000.000	1.300.000.000	100,00%	
LETTERA "C" LEX 1984									
CONTRIBUTI A PRIVATI A RESTAURO - 4° BANNO	10	GM 1011-10/12/1984	1.100.000.000	1.100.000.000	1.100.000.000	1.100.000.000	820.553.148	57,14%	
RIEPILOGO TOTALI									
			12.900.000.000	11.910.000.000	4.487.872.904	12.600.000.000	9.307.422.229		

COMUNE DI CHIOGGIA STRADA 15-02-109214-13813-LES-19951 ELENCO OPERE PUBBLICHE									
INDICE SCHEDA (DESCRIZIONE INTERVENTO)	CODICE (SCHEDA)	DELIBERA PROGETTO	IMPORTO P. PROGRAMMA	COSTO EFFETTIVO	MUTUI RICHiesti	MUTUI EROGATI	MARCATI EMESSI	%	
LETTERA "A" ART. 6 LEX TERRA									
ACQUISTO IMMOBILE X STRUTTURE CONTIGUE	1		1.300.000.000	1.300.000.000		1.300.000.000		0,0%	
RESTAURO PALAZZO CRASCI	2	GM 04/27-10/84	2.700.000.000	2.700.000.000		2.700.000.000	2.700.000.000	100,00%	
STRUTTURAZ. COMPENSO C.R.I.	3		2.300.000.000	190.000.000		180.000.000		0,00%	
FABBRICATO OVEST EX C.R.I. - 1	3	GM 27/27-10/88		450.000.000	417.000.000	490.000.000	478.459.335	99,99%	
FABBRICATO OVEST EX C.R.I. - 2	3	GM 37/16-2-1979		1.630.000.000		1.630.000.000		0,00%	
LETTERA "B" LEX TERRA - "C" LEX RISPT									
COMPLETAMENTO CASA DI RIFUGIO ANZIANI	4	CC. 189/84-GM. 1097/86	2.845.819.875	2.844.718.875	328.350.870	2.815.618.875	2.617.624.612	68,29%	
LETTERA "C" ART. 6 LEX TERRA									
CONTRIBUTI A PRIVATI - 4° BANDO RESTAURO	5	GM 10/11-10/12/1966	2.700.000.000	2.700.000.000	2.700.000.000	2.700.000.000	2.008.180.163	74,36%	
RIEPILOGO TOTALI									
			11.045.819.875	11.044.719.875	3.655.800.870	11.945.819.875	2.617.624.612		

XIV LEGISLATURA - DISEGNI DI LEGGE E RELAZIONI - DOCUMENTI

COMUNE DI CHIOGGIA - Legge n. 121/1996 (N. 339) P. I. N. 1996 - ELLENCO OPERE PUBBLICHE									
DESCRIZIONE INTERVENTO	NOME SCHEDA	CODICE (SCHEDA)	DELIBERA PROGETTO	P. PROGRAMMA	COSTO EFFETTIVO	MUTA RICHESTI	MUTUI EROGATI	MANDATI ENESSI	%
LETTERA "A" - ART. 8 LEX 78874									
ACQUISTO RESTAURO LAVABO E CAMPO ROMA		1		1.000.000.000	335.000.000		335.000.000		0,33%
ACQUISTO IMMOBILE CAMPO ROMA PROVINCIA PD PALAZZO GRASSI		1	GM 187/120-5-1996		698.000.000	698.000.000	698.000.000	698.000.000	100,00%
RESTAURO PALAZZO GRASSI		2	GM 190/18 - PGM 113/01	1.500.000.000	0		1.500.000.000	1.221.699.904	81,47%
RESTAURO EDIFICI SCOLASTICI		3		1.300.000.000			1.300.000.000		
RESTAURO EDIFICI COMUNALI		4	578.894.042		418.981.042		478.994.042		0,10%
FINANZIARIA PARTE 3° PERUTA PALAZZO GRASSI		4	PGM 135/01		100.000.000		100.000.000		0,10%
MANUTENZIONE MANICIPIO		5		500.000.000	48.366.438		48.366.438		0,01%
BARRIERE ARCHIE. E ASCENSORE MUNICIPIO		5	GM 306/6-7-1999		300.000.000		300.000.000	248.809.202	82,94%
UFFICI TRIBUTI LECONOMATO CO MUNICIPIO		5	GM 192/18-3-2000		150.000.000		150.000.000	98.211.084	65,47%
IMPANTI ELETTRICI UFF. TRIBUTI LECONOMATO		6	DT 198/18-10-2000		8.859.300		9.899.300	9.899.300	100,00%
UFF. URBANISTICA TRIBUTI LECONOMATO		6	DT 190/25-12-2000		11.785.262		11.785.262	11.785.262	100,00%
RESTAURO EX CHIESA S. MARIA DI LOURDES		6	GM 594/2-12-1999	706.000.000	705.000.000		705.000.000	352.577.854	50,01%
URBANIZZAZ. VIA VENETO-P.ZZA TODDARO C. STORICO		7	GM 612/4-7-2000	1.000.000.000	1.000.000.000		1.000.000.000	1.000.000.000	100,00%
LETTERA "C" - ART. 8 LEX 78874									
CONTRIB. A PRIVATI 4° BANDO RESTAURO ABITAZIONI		8	GM 1/01-1/01/2006	1.000.000.000	1.000.000.000	1.000.000.000	1.000.000.000	311.162.074	31,12%
LETTERA "D" - ART. 7 LEX 38091									
CONTRIB. PRIVATI ACQUISTO 3° CASA - 2° BANDO		9	GM 3/126-2-1699	3.000.000.000	3.000.000.000	3.000.000.000	3.000.000.000	1.148.744.000	38,28%
RIEPILOGO TOTALI									
				10.551.994.042	9.236.954.042	5.302.576.306	10.551.994.042	5.066.148.300	

XIV LEGISLATURA — DISEGNI DI LEGGE E RELAZIONI — DOCUMENTI

RELAZIONE DI PRESENTAZIONE DEI PROGETTI DI LEGGE E RELAZIONI PRESENTATE DAL GOVERNO IN DATA 20/12/1995 (N. 319/72) E DAL PARLAMENTO IN DATA 19/12/1997 (N. 1997) - ELENCO OPERE PUBBLICHE									
NO. SCHEDA (DESCRIZIONE INTERVENTO)	CODICE (SCHEDE)	DELIBERA PROGETTO	IMPORTE P. PROGRAMMA	COSTO EFFETTIVO	MUTUI RICHIESTI	MUTUI EROGATI	MANDATI EMESSI	%	
LETTERA "A" - ART. 8 - LEX 7804									
ACQUISTO E RESTAURO CHIESA SAN MARTINO	1		5.000.000.000	2.145.711.700				0,00%	
ACQUISIZIONE RESTAURO IMMOBILI VIA ROMA	2		2.000.000.000	70.000.000			87.853.380	0,00%	
IMMOBILE VIA ROMA - AFFIDAM. PROGETTAZ.	2	GM 87/23-2000		8.288.300	87.853.380			80,61%	
IMMOBILE VIA ROMA - AFFIDAM. LAVORIDENOLIZ.	2	DI 92/27-7.2000							
RISTRUTT. IMMOBILI USO UFF. COMUNALI - LL.PP.	7		1.200.000.000						
LETTERA "B" - ART. 8 - LEX 7804									
AREA ZUCCHETTI COSTANZI SCUOLA MATERIA	3	GM 187/28-7.1893	4.500.000.000	4.500.000.000	1.281.520.000	578.850.450	1.284.350.033	28,10%	
SISTEMAZ. CAVALLERIA S. GIOVANNI	4	DI 195/29-72.2000	600.000.000	600.000.000	38.600.071	8.600.000	75.072.820	3,81%	
CANALE DELLA CAVA - ACCORDO MAG. ACQUE VE	5	GM 52/71-11.1959	180.000.000	850.000.000	818.122.787	284.548.952	471.582.757	49,50%	
LETTERA "C" - LEX 1984 - ART. 6									
RIFINANZIAM. 4° BANDO CONTRIBUTI A PRIVATI	6	CM 1/723-1-1987	3.000.000.000	3.000.000.000	3.000.000.000	3.000.000.000		0,00%	
RISULTATI TOTALI			18.000.000.000	11.200.000.000	4.900.228.301	3.888.047.499	9.778.928.850		

COMUNE DI CHILOGGIATO - LEGB. 10/10/1996 N. 375 (22/11/1996) - ELENCO OPERE PUBBLICHE														
LETTERA	DESCRIZIONE INTERVENTO	CODICE (SCHEDA)	DELIBERA PROGETTO	IMPORTO P. PROGRAMMA	COSTO EFFETTIVO	MUTUI RICHIESTI	MUTUI EROGATI	MANDATI EMESSI	%					
LETTERA "A" - LEX 7788 - ART. 8														
1	ACQUISTO IMMOBILI - ANPULUMI RIUSCO	1	VARIE	8.300.000,00	4.591.184,80		309.000,00	300.000,00	0,00%					
2	RISTRUTTURAZIONE X AMPL. MUSEO - I. STRALCIO	1	GM 025/11-11-1989	900.000,00	479.277,00				71,22%					
3	L. DOG SACRAMENTI COMUN. REST. CHIESA S.F.	1	GM 76/02-07-97/90	500.000,00	500.000,00		266.753,878	266.753,878	22,47%					
4	SISTEMAZIONE DELL'EX SCUOLA DELLA CAVANA	17	GM 84/04-03-2001	700.000,00	359.558,120		359.558,120	359.558,120	100,00%					
5	ACQUISIZIONE E RESTAURO CINEMA ASTRA	7	GM 84/04-03-2001	5.000.000,00	4.883.172,807				0,00%					
6	ACQUISIZIONE CINEMA ASTRA	2	GM 82/01-10-1977	1.091.447,093	1.091.447,093		1.091.447,093	1.091.447,093	100,00%					
7	SPESE VARE RESTAURO CINEMA ASTRA	2	VARIE	25.440,000	25.440,000		25.440,000	25.440,000	100,00%					
8	ACQUISTO - REST. IMMOBILISERENZE ABITATIVE ECC	3	CC. 19/58-GM 4/58/83	3.500.000,000	2.750.000,000		1.250.000,000	1.250.000,000	88,21%					
9	EX COLONIA TURATI	4	CC. 19/58-GM 4/58/83	2.500.000,000	1.250.000,000		1.250.000,000	1.250.000,000	100,00%					
10	RESTAURO PESCHERIA AL MINUTO	5	CC. 19/58-GM 4/58/83	1.250.000,000	1.250.000,000		1.250.000,000	1.250.000,000	100,00%					
11	RISTRUTTURAZIONE PESCHERIA	4	CC. 19/58-GM 4/58/83	2.500.000,000	1.250.000,000		1.250.000,000	1.250.000,000	100,00%					
12	MANUTENZIONE EDIFICI SCOLASTICI	6	CC. 19/58-GM 4/58/83	1.250.000,000	1.250.000,000		1.250.000,000	1.250.000,000	100,00%					
13	MANUTENZIONE ADEGUATA SC. ELEM. GREGORUTTI	5	CC. 19/58-GM 4/58/83	1.250.000,000	1.250.000,000		1.250.000,000	1.250.000,000	100,00%					
14	SCUOLE VARE - SPESE TECNICHE	5	GM 12/72-3-2000	1.251.710,768	1.248.828,179		417.010,122	224.008,431	17,91%					
15	SERVICE ASILUNA FERRE (comp. n. 600)	5	DT. 14/3/25-10-2000	1.710.000,000	1.710.000,000		160.280,182	160.280,182	9,11%					
16	MANUTENZIONE EDIFICI COMUNALUSO ABITATIVO	6	DT. 21/2/2-2001	444.783,232	444.783,232				0,00%					
17	RESTAURO IMMOBILI X UFFICIO COMUNALI	7	GM 84/04-03-12-1999	2.600.000,000	2.600.000,000		2.600.000,000	2.600.000,000	100,00%					
18	RESTAURO PALAZZO MORARI	7	GM 84/04-03-12-1999	4.000.000,000	3.070.000,000		3.070.000,000	3.070.000,000	76,75%					
LETTERA "B" - LEX 7784 - ART. 8														
19	LUSSENZO INTERNO - ACCORDO MAG. ACQUE VE	8	GM 12/8/11-11-1989	10.000.000,000	10.000.000,000		2.049.868,541	2.049.868,541	20,27%					
20	PROLUNGAMENTO LUNGOMARE	9	CC. 05/70-7-1979	3.975.000,000	3.975.000,000		264.781,402	264.781,402	6,66%					
21	STRUTTURE POLIFUNZIONALI - FITNESS - ESCURSIONI	10	GM 02/04-11-1990	2.000.000,000	2.000.000,000		637.143,278	637.143,278	31,85%					
22	CANALE DELLA CAVA - ACCORDO MAG. ACQUE VE	11	GM 02/11-11-1989	925.000,000	925.000,000		764.889,072	764.889,072	82,69%					
23	URBANIZZAZ. VIA VENETO P. ZZA TODARO C. STORICO	12	GM 91/76-2-2000	2.000.000,000	1.785.111,000		185.100,000	185.100,000	9,26%					
24	REFINANZIAMENTO APPALTO 10 MIL.	12	GM 4/20/15-10-2000	1.000.000,000	1.000.000,000				0,00%					
25	ACQUISIZIONE AREA ENI A CA' LINO	16	GM 4/17/05-10-2000	400.000,000	400.000,000				0,00%					
26	OPERE D'URBANIZZAZ. PRIMARIA SALONI	19	GM 4/17/05-10-2000	400.000,000	400.000,000				0,00%					
27	URBANIZZAZIONE - ACCADEDOTTO	13	GM 14/70-3-2000	2.500.000,000	2.500.000,000		770.000,000	770.000,000	30,80%					
28	FINANZIAMENTO ASP - CONDOTTE REIE ACQUEDOTTO	13	GM 14/70-3-2000	1.100.000,000	1.100.000,000				0,00%					
29	RETE IDRICA CANAL DI VALLE	13	GM 13/72-3-2001	400.000,000	400.000,000				0,00%					
30	POTABILIZZAZIONE CAVANELLA	13	GM 17/18-3-2001	640.000,000	640.000,000				0,00%					
31	RIQUALIFICAZ. VIE BOSCHETTO - IIRRENO	14	GM 84/04-03-2001	1.500.000,000	1.357.000,000				90,47%					
32	PORFIDATURA E POSA TERRENO C/O FITNESS	14	GM 84/04-03-2001	1.500.000,000	1.357.000,000				90,47%					
33	CONTERO DI SOTTOMARINA	15	GM 84/04-03-2001	500.000,000	143.000,000				28,60%					
LETTERA "C" - LEX 7788 - ART. 8														
34	CONTRIBUTI PRIVATI 4° BANDO RESTAURO ABITAZ.	18	GM 3/72-1-1997	4.200.000,000	4.200.000,000		4.200.000,000	4.200.000,000	100,00%					
RIEPILOGO TOTALI				38.000.000,000	37.400.000,000	4.000.177.664	7.071.904.339	7.064.081.785	18,88%					

CANTONE DI S. GIULIANO - COMUNE DI S. GIULIANO - BANDO DI GARA N. 1998 - ELENCO OPERE PUBBLICHE									
NOME SCHEDA (DESCRIZIONE INTERVENTO)	CODICE (SCHEDE)	DELIBERA PROGETTO	IMPORTO P. PROGRAMMA	COSTO EFFETTIVO	MUTUI RICIESTI	MUTUI EROGATI	MANDATI EMESSI	%	
LETTERA A - LEX 70694 - ART. 4									
ACQUISTO RESTAURO COMPENDIO SANI FELICE	12		7.000.000.000						0,00%
INTERVENTI SU IMMOBILI DI PROPRIETA' COMUNALE	1		2.750.000.000						100,00%
ACQUISTO IMMOBILI PER UFFICI COMUNALI	14		300.000.000						0,00%
REALIZZAZ. DI STRUTTURE PER CITTADINI DISABILI	15	DT. 61/701	2.500.000.000	88.128.000			4.537.358		0,00%
RESTAURO PORTA GABRIELON	2	DT. 1152/12-8-2000	600.000.000	4.537.308			4.537.358		100,00%
MANUTENZIONE EDIFICI SCOLASTICI (1-7)	3		2.850.000.000	1.860.000.000					0,00%
SCUOLA ELEMENTARE DI S. ANNA	3	DT. 147/1-2-2001		1.000.000.000	30.276.025				
LETTERA B - LEX 70694 - ART. 5									
AREA JCI-AMC1 COSTRUZ. S.C. MATERNA	4	G.M. 2472/9-7-1999	2.200.000.000	2.189.543.140					0,00%
SISTEMAZ. CAMPO MARODII - SACCA S. FRANCESCO	6		1.520.000.000						0,00%
ARRIDO URBANO RIVA LUIGENZO E CAMPIELLI	6		2.100.000.000	636.561.701					0,00%
SISTELUZIONE RIVA LUIGENZO E CAMPIELLI	6	DT. 132/02-27-99-14-2000		1.370.312.889	893.891.012		893.891.002		79,53%
ARRIDO URBANO RIVA LUIGENZO E CAMPIELLI	6	DT. 107/01		94.125.600					0,00%
SISTEMAZIONE DELL'INCROCIO DI VALLI	18	DT. 457/0-3-2001	1.000.000.000	1.000.000.000			307.500		0,03%
ADDEGUAMENTO CAMIERI DI S. ANNA E CAVARELLA	17		300.000.000						0,00%
ADDEGUAMENTO DI VIA AMARCO POLO	7		200.000.000						0,00%
RESTAURO PORTO	16	DT. 265/09	300.000.000	50.534.400					0,00%
OPERE URBANIZZAZIONE PRIMARIA "BALDI"	8	DT. 143/04-10-2000	1.000.000.000	1.000.000.000			65.097.813		6,51%
OPERE URBANIZZAZIONE PRIMARIA "CANTIERI"	9		800.000.000		117.850.988				
OPERE URBANIZZ. PRIMARIA BORGO SAN GIOVANNI	10	DT. 1156/7-0-12-2000	500.000.000	500.000.000					0,00%
RIQUALIFICAZIONE MERCATO ORTOFRUTTICOLO	11		2.200.000.000						0,00%
LETTERA D - LEX 70691 - ART. 1									
RIFINANZIAM. 2° BANDO ACQUISTO "MCALEA"	12	G.M. 124/2-1-99	4.000.000.000	4.000.000.000	4.000.000.000	4.000.000.000	894.000.000		17,10%
RIEPILOGO TOTALI			32.000.000.000	13.834.742.908	5.036.974.964	4.838.213.277	1.637.016.483		

XIV LEGISLATURA - DISEGNI DI LEGGE E RELAZIONI - DOCUMENTI

CANTONE DI CHIOGGIA - ANNO 1990 - BILANCIO OPERE PUBBLICHE									
NOME SCHEDA (DESCRIZIONE INTERVENTO)	CODICE (SCHEDA)	DELIBERA PROGETTO	IMPORTO P. PROGRAMMA	COSTO EFFETTIVO	RICHIESE	MUTUI EROGATI	MANDATI EMESSI	%	
LETTERA "A" - LEX 21894 - ART. 6									
IMMOBILI X ESIGENZE SOCIO-CULTURALI ABITATIVE	1	GM/6372-12-1989	1.884.000.000	1.428.000.000				0,00%	
MANUTENZIONE EDIFICI EDIFICI USO ABITATIVI	1	GM/14729-3-2000		283.000.000	270.045.592	276.663.052	276.895.592	88,84%	
LAVORI SOSTA URGENZA VIA BARBARICO 101	1	GM/19370-04-2000		250.000.000	241.482.664	174.887.200	174.887.200	69,87%	
ACQUISIZ. E RESTAURO COMPLESSO CORTE SALASCO	15	GM/44013-10-2000	1.236.000.000	1.236.000.000			1.236.000.000	100,00%	
ACQUISIZ. RESTAURO ORATORIO NOSTRA SIGNORA	2	GM/31723-7-1988	2.000.000.000	1.040.000.000				0,00%	
ACQUISTO EX ORATORIO ITS. SIGNORA	2			880.000.000	880.000.000	880.000.000	880.000.000	100,00%	
COMPLETAMENTO RESTAURO PALAZZO CRANNO	3		3.000.000.000						
MANUTENZIONE EDIFICI SCOLASTICI	4		1.000.000.000						
RESTAURO ALLOGGIO CUSTODE CIMITERO CHIOGGIA	6	GM/10583-2000	300.000.000	300.000.000	56.834.600	57.034.670	58.854.600	19,61%	
LETTERA "B" - LEX 21894 - ART. 6									
RESTAURO STADIO "BALLARIN"	6	GM/2745-6-1988	500.000.000	78.720.000				0,00%	
PROCESSIONE E TRIBUNA LATO EST STADIO BALLARIN	6			125.000.000	80.975.600	80.975.600	80.975.600	64,78%	
TRIBUNA EST-PROCESSIONE NORD STADIO BALLARIN	6	GM/3012-2-1988		128.000.000	59.484.000	59.484.000	59.484.000	47,21%	
COMPL. RECINE E VARIE STADIO BALLARIN	6	VARIE		170.200.000	115.224.000	38.280.000	118.208.000	68,90%	
COMPLETAMENTO PISCINA COMUNALE	7		800.000.000	462.222.240				0,00%	
RECINZIONE PISCINA COMUNALE	7	GM/1887-5-1969		340.000.000	271.865.804	271.555.031	271.805.031	79,97%	
PAVIMENTAZ. ESTERNA PISCINA	7	DT. 119118-9-2000		17.777.760					
AMPLIAMENTO SCUOLA ELEMENTARE CALCIN	10	DT. 14311-3-2001	1.000.000.000	1.000.000.000				0,00%	
ADEGUAMENTO CIMITERO S. ANNA E CAVANELLA	14		700.000.000						
OPERE URBANIZZAZIONE PRIMARIA FRAZIONI	8		1.000.000.000	0					
ILLUMINAZIONE VIA PRULA	8	GM/4390-5-1989		190.900.000	732.15.874	1.300.000	732.15.874	45,53%	
ILLUMINAZIONE CANALI DI VALLE	8	GM/4502-6-10-1989		431.500.000	68.074.102	3.510.000	64.399.507	19,56%	
PROGE. TALLONII VARIE	8	VARIE		370.000.000	60.102.972	22.318.040	80.102.872	21,65%	
OPERE URBANIZZ. PRIMARIA FRAZIONE S. ANNA	8	GM/31430-11-2000		537.700.000					
OPERE URBANIZZAZIONE PRIMARIA "CANTIERI"	8		670.000.000						
OPERE URBANIZZ. PRIMARIA "S. GO. SAN GIOVANNI"	10		500.000.000	184.519.000				0,00%	
SISTEMAZ. VIABILITA' S. G. - CAVALLAVIA	10	DT. 183520-12-2003		330.000.000					
SERVIZIO TECNICO ADEGUAM. VIA TURATI S. G.	10	DT. 104321-8-2001		5.490.700	5.490.000				
OPERE URBANIZZAZIONE PRIMARIA "SALDINI"	11	DT. 4428-1-1577-00	500.000.000	500.000.000				0,00%	
LETTERA "B" - LEX 21894 - ART. 6									
RIFINANZIAMENTO 2° BANDO. 1° CASA PRIVATI			1.500.000.000	3.500.000.000				0,00%	
RIEPILOGO TOTALI			18.000.000.000	13.400.000.000	2.314.711.888	1.844.357.436	3.474.377.449	0,00%	

XIV LEGISLATURA - DISEGNI DI LEGGE E RELAZIONI - DOCUMENTI

COMUNE DI CHERO (CANTONE DI BASEL ESTERNA) - ELENCO OPERE PUBBLICHE

LETTERA	NOME SCHEDA (DESCRIZIONE INTERVENTO)	CODICE (SCHEDA)	DELIBERA PROGETTO	IMPORTO P. PROGRAMMA	COSTO EFFETTIVO	MUTUI RICHIESTI	MUTUI EROGATI	MANDATI EMESSI	%
	ACQUISTO IMMOBILI PER UFFICI COMUNALI	1		1.000.000.000					0,00%
	PALAZZO CALLE LUCCARDI (EX CASERMA CC)	2		3.870.000.000	2.442.706.660				100,00%
	ACQUISTO EX CASERMA CARABINIERI	2	GM/53/16-2-1989		1.085.000.000	1.005.000.000	1.065.000.000	1.065.000.000	100,00%
	RISTRUTTURAZ. EX CASERMA CARABINIERI	3	VARIE		242.213.410	30.864.000		30.864.000	0,20%
	COMPLETAMENTO RESTAURO PALAZZO RAVAGNANI	3	DT/2/18/2-2/2001	3.200.000.000	3.200.000.000	18.803.270		5.369.200	0,04%
	ACQUISTO IMMOBILI EDILIZIA ABLATIVA	4		6.600.000.000	2.943.000.000				0,04%
	ACQUISTO IMMOBILE "ALBERGO LA LEPRE"	4	PGM/2/20/01		2.407.000.000				
	MANUTENZ. ADEGUAM. INIMOBILE CLE GRASSI 1089	4	DT/3/30/28-2/2001		250.000.000				
	LETTERA "D" LEX 78/84 - "C" LEX 36/91								
	OPERE URBANIZZAZIONE PRIMARIA FRAZIONI	5		4.000.000.000					
	RIQUALIFICAZ. STORICO "CAVANELLA"	5	DT/1/08/78-12-2000		1.051.000.000	20.213.384	12.293.068	12.293.068	1,17%
	RISANAM. S. SOLO FOSSO A "S. ARINA"	5	GM/64/109 - PRELIM.		1.843.000.000	4.840.000		4.840.000	0,26%
	PIANTO ALLUMINAZ. PUBBLICA FRAZIONI	5	DT/1/83/72-12-2000		170.000.000				0,00%
	OPERE URBANIZZAZ. PRIMARIA S. ARINA	5	GM/51/12/11-2000		603.166.000				0,00%
	CIVITERO CA' BIANCA - INDAGINI GEOLOGICHE	5	VARIE		4.003.000	4.003.000	4.003.000	4.003.000	100,00%
	ROLLE URBAN. AMBIENTALE DI ISOLA VERDE	8		1.300.000.000					100,00%
	STUDI SUL TERRITORIO (Nuovo Cimbro)	11	GM/45/75-10-2000	100.000.000	100.000.000	100.000.000		100.000.000	0,08%
	OPERE URBANIZZ. PRIMARIA S. GIOVANNI	7		1.300.000.000	718.750.000				
	SISTEMAZIONE DI VIA TURATI - B. S. GIOVANNI	7	GM/43/81/13-12-2000		310.000.000				
	CAMP. CALCIO A. S. - SISTEMAZIONE A VERDE	7	GM/10/14-2-2001		470.250.000				
	SPOSTAMENTO CAMPO SPORTIVO ISOLA UNIONE	8		1.000.000.000					
	ACCORDI PROGRAMMA INGIUSTRIATO ACQUE VE	8		5.020.000.000					
	STUDI E RICERCHE (3%)	10		500.000.000	124.940.780				0,07%
	FONDO PROGETTAZ. URBANISTICA (LEX. 108/24-1/91)	10	GM/1/08/75-03-1989		140.000.000	80.469.700	27.200.000	27.200.000	19,45%
	PROGETTO L. S. V. "CROGGIA X CHIOGGIA"	10	GM/43/2/98-07-3/1998		180.000.000	170.261.838	170.261.838	170.261.838	94,58%
	CONSULENZA L. S. VE. ARCH. RAVAGNANI R.	10	GM/43/8/98-06-1998		55.049.200	56.049.270	56.049.270	56.049.270	100,00%
	V. CENSIMENTO AGRICOLTURA	10	GM/41/2/98-9-2000		13.068.000	13.068.000	13.068.000	13.068.000	100,00%
	RIEPILOGO TOTALI			27.000.000.000	98.714.069.000	1.508.738.782	4.268.806.922	4.508.144.722	

COMUNE DI CHILOGGIA - Legge n. 1998 del 17/11/1998 (L. 1998/17) - Es. 1999 - ELENCO OPERE PUBBLICHE

NOME SCHEDA (DESCRIZIONE INTERVENTO)	CODICE (SCHEDA)	DELIBERA PROGETTO	IMPORTO P. PROGRAMMA	COSTO EFFETTIVO	MUTUI RICHIESTI	MUTUI EROGATI	MANDATI EMESSI	%	
LETTERA "A" - LEX MOBILART S.R.L.	1	DT. 162372-11-3000	2.500.000.000	2.497.000.000				0,99%	
ACQUISIZ. E RESTAURO IMMOBILI. AL. PRODUTTIVE IN CARICO FRAZIONAM. AREE BROMO DIOLO	1			3.000.000				0,10%	
RIEPILOGO TOTALI							0	0	
2.500.000.000							2.500.000.000	0	0

COMUNE DI CHILOGGIA (L. 08-1998 N. 5/2) - ES. 2000 - ELENCO OPERE PUBBLICHE									
NOME SCHEDA DESCRIZIONE INTERVENTO	CODICE (SCHEDA)	DELIBERA PROGETTO	IMPORTO P. PROGRAMMA	COSTO EFFETTIVO	MUTUI RICHiesti	MUTUI EROGATI	MANDATI EMESSI	%	
LETTERA "A" LEX TIPIA ART. 2									
COLLEGAMENTO CHIOGGIA - SOTTOMARINA	1		1.800.000,000						
<p style="text-align: right;">RIEPILOGO TOTALI 1.800.000,000 0 0 0 0 0</p>									

XIV LEGISLATURA - DISEGNI DI LEGGE E RELAZIONI - DOCUMENTI

COMUNE DI CHIGGIA (TV) - ELENCO OPERE PUBBLICHE									
NOME SCHEDE	CODICE (SCHEDE)	DELIBERA PROGETTO	IMPORTO P. PROGRAMMA	COSTO EFFETTIVO	AUTUA RICHIESTA	MUTUI EROGATI	MANDATI EMESSI	%	
LETTERA "A" - C. LEX 19/4/87 - 4.4									
ACQUISIZIONE IMMOBILI PER UFFICI COMUNALI	1		4.000.000,000	100.000,000				0,02%	
TRANSIZIONE ULIS - PALAZZO ZOPPINI - UFF. REGIONE	1	CC. 18/02/77-2000		3.300.000,000					
REALIZ. DISTRETTO SOCO SANMARINO SOTTOMARINA	2		3.200.000,000	3.174.000,000				0,06%	
SERVIZIO PROGETTO DISTRETTO SOCO SANMARINO	2			28.092,000					
ACC. REST. CORTE SALASCO X AA. SOCO-CULTURALI	20		1.300.000,000	1.238.000,000				0,0%	
ACQUISTO CORTE SALASCO (part.)	20	GM. 14/01/73-10-2001		84.000,000			84.000,000	100,00%	
REST. CASA CUSTODE - CHIESA CIMITERO CHIOGGIA	15		ECO. 000,000	0					
PALAZZINA CIMITERO	18	GM. 10/09/05-2000		281.166,000				0,00%	
RISTRUTTURAZIONE CHIESA CIMITERO	15	GM. 10/2/14-3-2001		518.833,042				0,00%	
ACCORDI MAG. ACQUE - URBANIZZAZ. C. STORIO	3		10.000.000,000	8.765.000,000				0,00%	
SOSTABILIMENTO CANALE PEROTTICOLO	3	CC. 18/01/10-17-2000		1.233.000,000				0,0%	
INTERVENTI SU IMMOBILI PROPRIETA' COMUNALE	4		1.000.000,000						
LETTERA "B" - C. LEX 19/4/87 E C. LEX 35/91									
URBANIZZAZIONE FRAZIONI	5		2.000.000,000	0					
RIQUALIFICAZ. RODOSSO MADONNA - FERZIJAL	5	GM. 2/4/11-10-2009		1.300.000,000					
URBANIZZAZ. S. ANNA	5	GM. 5/1/20-11-2000		81.332,000					
URBANIZZAZ. FRAZ. DI CA' LUNO	5	GM. 14/3/94-2001		638.668,000					
PALAZZINA S.C. MEDIA DIVALLI	6		1.300.000,000					0,00%	
RICOSTRUZIONE URBANA ED AMBIENTALE BICOMPOLO	6	DT. 2/02/05-3-2001	200.000,000	210.000,000					
SOTTOMARINA VIABILITA' VERDE (GARDINI)	7		1.000.000,000	212.656,000				0,00%	
SISTEMAZIONE PAVIMENTAZIONE VIALI	7	PGM. 1/10/01		700.000,000					
RIQUALIFICAZIONE VIALE TRIESTE	7	DT. 5/07/01		7.344,000					
AMPLIAMENTO SCUOLA ELEMENTARE CACCON	16	DT. 14/3/12-2001	1.000.000,000	1.000.000,000	5.003,600		5.003,600	0,50%	
COMPLETAM. R.S.A. PER ANZIANI	17		600.000,000	28.000,000				0,00%	
FINANZIARIA 2.ª PERIZIA COSTRUZ. R.S.A. X ANZIANI	17	GM. 21/02-5-2000		572.000,000	414.714,908	289.010,908	414.710,908	72,50%	
APUNTIAMENTO CIMITERO	8	GM. 3/10/07-07-2000	2.100.000,000	2.100.000,000	38.674,443	38.289,763	38.508,763	1,74%	
LETTERA "C" - LETTERA 84									
CONTRIBUTI A PRIVATI 5.º BANDO RESTAURO	9		4.000.000,000						
CONTRIBUTI A PRIVATI 3.º BANDO 1.ª CASA	10		4.000.000,000						
FINANZIAMENTO ATTIVITA' PRODUTTIVE 1.º BANDO	11		2.500.000,000						
BANDO PER RESTAURO PORTO	12		400.000,000						
RESTAURO PORTICI	18		600.000,000						
ACCANTONAMENTO 2X									
STUDI SUL TERRITORIO	13	VARIE	400.000,000	181.800,000	34.691,200		34.591,200	21,10%	
RIEPILOGO TOTALI			40.400.000,000	28.345.000,000	483.874.311	259.120.891	568.705.431		

COMUNE DI CHIOGGIA - LEGGE 13/12/1998 N. 448 (2) - LEG. 2000 - ELENCO OPERE PUBBLICHE									
NOIE SCHEDE (DESCRIZIONE INTERVENTO)	CODICE (SCHEDE)	DELIBERA PROGETTO	IMPORTO P. PROGRAMMA	COSTO EFFETTIVO	MUTUI RICHIESTI	MUTUI EROGATI	MANDATI EMESSI	%	
LETTERA "A" ART. 1 "C" ART. 8 LEG. 78/94									
COLLEGAM. CHIOGGA - SOTTOMARIINA E PARCHEGGI	1		1.540.000,000						0,00%
RIQUALIFICAZ. VIA VENTURINI E FRAZIONE BRONDOLO	5		1.500.000,000	9.000,000					0,00%
STUDI SUL TERRITORIO	6		510.000,000	93.000,000					0,00%
REDAZIONE P.P. CENTRI STORICI	6	GM 172/95-1-2001		417.000,000					
SERVICE GRAFICO STUDI FATTIBILITA' VARI	6	DI 322/98-1-2001		1.200,000					
OPERE DI URBANIZZAZIONE A.S.P. AI SALONI	7	GM 24/7-2-2001	500.000,000	500.000,000					0,00%
PROLUNGAMENTO V.LE TRENTO E PARCHEGGI	8	GM 144/9-4-2001	1.100.000,000	1.100.000,000	15.000,000		15.000,000		1,36%
RIQUALIFICAZ. DI RIOTTO MADONNA (TERMINALI)	9	GM 44/1/13-10-2000	400.000,000						
RIQUALIFICAZ. VIABILITA' INCROCIO OSPEDALE	10	VARIE	2.000.000,000	8.840,000					0,00%
LETTERA "B" LEG. 78/94 "C" LEG. 10/91									
URBANIZZAZIONE - INFRASTRUTTI - FRAZIONI	2		2.000.000,000	1.308.888,000					0,00%
*URBANIZZAZ. FRAZ. DI CA' UHO	2	GM 143/90-4-2001		683.332,000					
URBANIZZAZIONE - INFRASTRUTTI - SOTTOMARIINA	3		1.000.000,000						
VIABILITA' P.A.G.	4		2.000.000,000						
AMPLIAMENTO SCUOLA ELEMENTARE CACCIN	11	DI 142/11-2-2001	1.500.000,000	1.500.000,000					0,00%
REALIZZAZ. BRETELLA V. MARINA E COMPARTO A.C.I.	12	DI 15/7-2-2001	220.000,000	220.000,000					0,00%
CAVALCAVA DI B. GO SAN GIOVANNI	13	DI 18/24/20-12-2000	170.000,000	170.000,000					0,00%
RISERVOLOTTI TOTALI			14.440.000,000	8.018.840,000	15.400,000	0	15.400,000		

Documento G Università Ca' Foscari di Venezia

**Relazione sullo stato di attuazione degli interventi per la
salvaguardia di Venezia - Aggiornamento al 31 dicembre 2000**



UNIVERSITÀ
CA' FOSCARI
VENEZIA

GABINETTO

Prot.n. 14953
1x 2

MAGISTRATO ALLE ACQUE
VENEZIA
21. GIU. 2001
GABINETTO

DIVISIONE
SERVIZI TECNICI

Il Direttore

Venezia, 18 giugno 2001

MAGISTRATO ALLE ACQUE
- SEGRETERIA -
Arr. 25. GIU. 2001
Prot. N. 38 /GAB.

Al Magistrato alle acque -
Provveditorato regionale
alle opere pubbliche S. Polo 19
30100 Venezia

**Oggetto: Relazione sullo stato di attuazione degli interventi per la
Salvaguardia di Venezia**

Si invia quanto richiesto con Vostra nota n. 17/GAB pervenuta a
questa Amministrazione in data 05 giugno 2001.

Cordiali saluti.

<
Divisione Servizi Tecnici
Il Dirigente
Ing. Flavio Bellin



Relazione al Magistrato alle Acque al 31 dicembre 2000

LEGGE 139/92

Mutuo IMI

- 1) **INFORMATIZZAZIONE ATENEO E BIBLIOTECHE** - Fino ad ora sono stati eseguiti due grossi interventi che riguardano: il primo la conversione su nastro magnetico dei cataloghi delle biblioteche per un importo di L. 2.200.000.000. ed il secondo la realizzazione della rete informatica di Ateneo e l'acquisto delle relative apparecchiature per l'importo di L. 3.000.000.000.
- 2) **S. GIOBBE fase "A"** - Quota parte del finanziamento relativo del progetto di restauro e adeguamento funzionale relativo alla fase "A" I° stralcio. Lavori completamente eseguiti.
- 3) **ZATTERE Acquisto Sci** - E' stato effettuato un acquisto "chiavi in mano" di un edificio sito alle Zattere dove è stato insediato il Dipartimento di Studi Linguistici e Letterari Europei e Postcoloniali. I lavori sono stati eseguiti ed ultimati nel novembre '95. (Superficie mq 1436)
- 4) **OPÈRE VARIE DI MANUTENZIONE STRAORDINARIA** - Sono stati eseguiti vari interventi di natura manutentoria e di completamento di alcune opere di restauro e ristrutturazione già avviati e finanziati con altre leggi, con particolare riferimento ai seguenti interventi:
 - parte dell'imbrigliamento della sede centrale di Ca' Foscari
 - realizzazione di alcuni serramenti nella sede di S. Marta
 - porzione del restauro ed adeguamento funzionale della sede di Ca' Cappello
 - porzione del restauro e adeguamento funzionale del Fabbricato "C" di S. Marta.
- 5) **CA' DALLA ZORZA Acquisto 3° piano** - Acquisto di alcuni locali posizionati al terzo piano da destinare all'uso istituzionale dell'Università.

Mutuo BNL

- 1) **S. GIOBBE fase "A"** - Quota parte del progetto di restauro e adeguamento funzionale relativo alla Fase "A" I° stralcio di S. Giobbe.. Importo completamente utilizzato.
- 2) **CA' BEMBO acquisto** - E' stato acquistato un immobile che era concesso in Comodato dalla Cassa di Risparmio di Venezia. L'operazione è stata conclusa nel 1996. (Superficie mq 2107)
- 3) **ZATTERE Acquisto Star Gas 1** - Sono stati acquistati i locali. (Superficie mq 404)
- 4) **ZATTERE Acquisto Star Gas 2** - Sono stati acquistati i locali (Superficie mq 386)

Relazione al Magistrato alle Acque al 31 dicembre 2000LEGGE 539/95Mutuo Crediop

- 1) SAN GIOBBE fase "A" - Le opere sono state già descritte a precedenti leggi.
- 2) SAN GIOBBE fase "B" e "C" - Quota parte relativa alla seconda fase del progetto. I lavori sono stati appaltati ad inizio anno 2001 per un importo di circa 25 miliardi.
- 3) VIA TORINO Capannoni - Adeguamento funzionale del capannone da adibire a laboratorio chimico per la facoltà di Scienze MM.FF.NN.. Lavori completamente eseguiti.
- 4) S. MARTA Teatro G. Poli - Restauro e adeguamento funzionale. I lavori termineranno alla fine del primo semestre dell'anno 2001.
- 5) CA' GARZONI E MORO - Si sta predisponendo l'appalto per i lavori strutturali di Ca'Moro.
- 6) S. MARTA fabbricato "C" - Fino ad ora sono stati eseguiti alcuni interventi di cui il principale è l'adeguamento funzionale del fabbricato "C". Si sta predisponendo l'appalto per i lavori del tratto "D".

Mutuo Interbanca

- 1) S. GIOBBE fase "B" e "C" - Quota parte relativa alla seconda fase del progetto. I lavori sono stati appaltati ad inizio anno 2001 per un importo di circa 25 miliardi.
- 2) S. GIOBBE Poste - Si sta predisponendo l'appalto per affidare i lavori. L'importo di progetto è di circa Lire 3.500.000.000.=
- 3) OPERE VARIE DI MANUTENZIONE STRAORDINARIA - Sono stati eseguiti vari interventi di natura manutentoria e di completamento di alcune opere di restauro e ristrutturazione già avviati e finanziati con altre leggi, con particolare riferimento ai seguenti interventi:
 - Ripassatura del tetto presso la sede di Ca' Bernardo
 - Restauro degli affreschi dell'Auditorium di S. Margherita
 - Esecuzione di ulteriori interventi di imbrigliamento a Ca' Foscari
 - Restauro delle parti lapidee esterne della sede di Ca' Cappello
 - Interventi di restauro presso la sede di S. Sebastiano
- 4) VIA TORINO - Facoltà di SS.MM.FF - E' terminata la stesura del progetto preliminare e si sta procedendo per il definitivo.
- 5) VIA TORINO Capannoni - Adeguamento funzionale del capannone da adibire a laboratorio chimico per la facoltà di Scienze MM.FF.NN.. I lavori sono conclusi.
- 6) S. MARTA Teatro G. Poli - Restauro e adeguamento funzionale. I lavori si concluderanno nel 1° semestre dell'anno 2001.

Relazione al Magistrato alle Acque al 31 dicembre 2000LEGGE 515/96Mutuo Mediocredito

- 1) S. GIOBBE fase "B" e "C" - Quota parte relativa alla seconda fase del progetto. I lavori sono stati appaltati ad inizio anno 2001 per un importo di circa 25 miliardi.
- 2) ZATTERE Ex falegnameria - I lavori sono stati appaltati ad inizio anno 2001 per un importo di circa Lire 5.200.000.000.=
- 3) ATTUAZIONE D.LGS 626/94 - Attuazione delle condizioni per la messa a norma degli edifici secondo le disposizioni dettate dalla legge sulla prevenzione e protezione dai rischi.
- 4) Ca'Foscari - restauro - E' stato predisposto il progetto preliminare ed ora è in corso di stesura il bando per affidare la progettazione definitiva ed esecutiva.

Mutuo Crediop

- 1) S. GIOBBE fase "B" e "C" - Quota parte relativa alla seconda fase del progetto. I lavori sono stati appaltati ad inizio anno 2001 per un importo di circa 25 miliardi.
- 2) ZATTERE Ex falegnameria - I lavori sono stati appaltati ad inizio anno 2001 per un importo di circa Lire 5.200.000.000.=





Relazione al Magistrato alle Acque al 31 dicembre 2000

LEGGE 345/97 mutuo Crediop

- 1) S. GIOBBE fase "B" e "C" - Quota parte relativa alla seconda fase del progetto. I lavori sono stati appaltati ad inizio anno 2001 per un importo di circa 25 miliardi.
- 2) Calle dei Guardiani – realizzazione di una palestra – I lavori sono completamente conclusi.
- 3) Ca'Foscari – restauro – E' stato predisposto il progetto preliminare ed ora è in corso di stesura il bando per affidare la progettazione definitiva ed esecutiva.
- 4) Acquisto edifici – E' stato acquistato un ex magazzino ed ora si sta predisponendo il progetto di adeguamento funzionale.
- 5) Manutenzione straordinaria – Sono stati finanziate opere di falegnameria e opere lapidee della sede di Ca'Garzoni e Moro nell'ambito del restauro della sede stessa.

LEGGE 345/97 mutuo Meliorbanca

- 1) S. GIOBBE fase "B" e "C" -. Quota parte relativa alla seconda fase del progetto. I lavori sono stati appaltati ad inizio anno 2001 per un importo di circa 25 miliardi.
- 2) S. GIOBBE fase "B" 2° stralcio- Quota parte relativa alla terza fase del progetto
- 3) Ca'Foscari – restauro – E' stato predisposto il progetto preliminare ed ora è in corso di stesura il bando per affidare la progettazione definitiva ed esecutiva.
- 4) ATTUAZIONE D.LGS 626/94 - Attuazione delle condizioni per la messa a norma degli edifici secondo le disposizioni dettate dalla legge sulla prevenzione e protezione dai rischi.





Relazione al Magistrato alle Acque al 31 dicembre 2000

LEGGE 295/98 mutuo San Paolo IMI

- 1) SAN BASILIO – E' stato predisposto il progetto preliminare e sono in corso le indagini strutturali per permettere il completamento del definitivo.
- 2) S. GIOBBE fase "B" 2° stralcio- Quota parte relativa alla terza fase del progetto
- 3) ZATTERE Ex falegnameria – I lavori sono stati appaltati ad inizio anno 2001 per un importo di circa Lire 5.200.000.000.=
- 4) ATTUAZIONE D.LGS 626/94 - Attuazione delle condizioni per la messa a norma degli edifici secondo le disposizioni dettate dalla legge sulla prevenzione e protezione dai rischi.
- 5) Ca'Foscari – restauro – E' stato predisposto il progetto preliminare ed ora è in corso di stesura il bando per affidare la progettazione definitiva ed esecutiva.

LEGGE 295/98 mutuo San Paolo IMI

- 1) SAN BASILIO – E' stato predisposto il progetto preliminare e sono in corso le indagini strutturali per permettere il completamento del definitivo.
- 2) S. GIOBBE fase "B" 2° stralcio- Quota parte relativa alla terza fase del progetto
- 3) ATTUAZIONE D.LGS 626/94 - Attuazione delle condizioni per la messa a norma degli edifici secondo le disposizioni dettate dalla legge sulla prevenzione e protezione dai rischi.
- 4) Ca'Foscari – restauro – E' stato predisposto il progetto preliminare ed ora è in corso di stesura il bando per affidare la progettazione definitiva ed esecutiva.

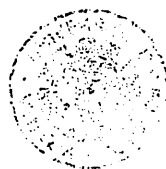

Relazione sullo stato di attuazione degli interventi per la salvaguardia di Venezia

OPERA	ASSEGNATO	IMPORTO PROGETTO	IMPEGNATO	SPESO
LEGGE 139/92	34.835.929.049			
mutuo I.M.I.	25.347.333.394			
1 Informatizzazione Ateneo e delle Biblioteche				
2 S.Giobbe fase "A" - restauro e adeguamento funzionale ex macello		5.219.250.912	5.219.250.912	5.219.250.912
3 S.Giobbe fase "C" e "B" 1° stralcio		6.163.082.929	6.163.082.929	6.163.082.929
4 Zaffere - acquisto SCI		712.476.315	712.476.315	712.476.315
5 Opere varie manutenz. straordinaria		10.260.000.000	10.260.000.000	9.677.800.000
6 Ca' Zorza - acquisto 3° piano		2.345.043.328	2.345.043.328	2.345.043.328
TOTALE		647.479.910	647.479.910	647.479.910
mutuo B.N.L.	9.488.595.655	25.347.333.394	25.347.333.394	24.765.133.394
1 S.Giobbe fase "A" - restauro e adeguamento funzionale ex macello				
2 Ca' Bembo - acquisto		1.780.547.066	1.780.547.066	1.780.547.066
3 Zaffere - acquisto Star Gas 1		2.905.860.880	2.905.860.880	2.905.860.880
4 Zaffere - acquisto Star Gas 2		2.500.880.759	2.500.880.759	2.500.880.759
TOTALE		2.301.306.950	2.301.306.950	2.301.306.950
TOTALE	9.488.595.655	9.488.595.655	9.488.595.655	9.488.595.655



Relazione sullo stato di attuazione degli interventi per la salvaguardia di Venezia

OPERA	ASSEGNATO	IMPORTO PROGETTO	IMPEGNATO	SPESO
LEGGE 539/95	17.885.927.933			
mutuo CREDIOP	9.134.266.044			
1 S.Giobbe fase "A" - restauro e adeguamento funzionale ex macello		5.795.002.301	5.795.002.301	5.795.002.301
2 S.Giobbe fase "B-C" - restauro e adeguamento funzionale ex macello		201.614.280	201.614.280	201.614.280
3 Opere di manutenzione straordinaria		719.407.959	719.407.959	719.407.959
4 S.Marta fabb. "C" 1° stralcio Compl.		367.057.539	367.057.539	367.057.539
5 Ca' Garzoni e Moro - Ristrutt. e adeg. norme sicurezza e prev. incendi		1.744.955.683	1.744.955.683	1.496.779.508
6 S.Marta fabbr. "C" - 2° str. restauro e adeguamento funzionale		306.228.282	306.228.282	306.228.282
TOTALE		9.134.266.044	9.134.266.044	8.886.089.869
mutuo INTERBANCA	8.751.661.889			
1 S.Giobbe fase "B-C" - restauro e adeguamento funzionale ex macello		3.585.736.484	160.102.560	160.102.560
2 S. Giobbe Poste - restauro e adeguamento funzionale		1.860.000.000	0	0
3 Opere varie manutenz. straor.		716.834.390	4.123.631	4.123.631
4 Via Torino - Facoltà di SS.MM.FF		1.000.000.000	0	0
5 Via Torino - Capannoni		1.566.310.330	1.566.310.330	1.566.310.330
6 S.Marta - Aula Teatro		22.780.685	22.780.685	22.780.685
TOTALE	8.751.661.889	8.751.661.889	1.753.317.206	1.753.317.206

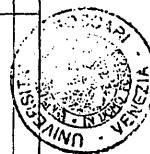

Relazione sullo stato di attuazione degli interventi per la salvaguardia di Venezia

OPERA	ASSEGNATO	IMPORTO PROGETTO	IMPEGNATO	SPESO
LEGGE 515/96	41.003.232.025			
mutuo MEDIOCREDITO	28.213.232.025			
1 S.Globbe fase "B-C" - restauro e adeguamento funzionale ex macello		980.176.000	0	0
2 Zaffere Capannone		5.000.000.000	221.783.408	221.783.408
3 Attuazione D.Lgs 626/94		2.500.000.000	1.330.859.061	1.330.859.061
Acquisto Edificio Ex Poste		11.600.000.000	11.550.000.000	11.550.000.000
Ca' Foscari - restauro		8.139.056.025	0	0
TOTALE	12.790.000.000	28.219.232.025	13.102.642.469	13.102.642.469
mutuo CREDIOP				
1 S.Globbe fase "B-C" - restauro e adeguamento funzionale ex macello		11.790.000.000	11.790.000.000	0
2 Zaffere Capannone		1.000.000.000	0	0
TOTALE		12.790.000.000	11.790.000.000	0

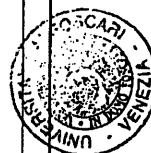

Relazione sullo stato di attuazione degli interventi per la salvaguardia di Venezia

OPERA	ASSEGNATO	IMPORTO PROGETTO	IMPEGNATO	SPESO
LEGGE 345/97	41.900.000.000			
mutuo CREDIOP	31.900.000.000			
1 S.Giobbe fase "B-C" - restauro e adeguamento funzionale ex macello		18.640.000.000	15.302.579.625	0
2 Ca' Foscari - restauro		10.392.546.435	113.900.327	113.900.327
3 Calle del Guardiani - Palestra		134.453.565	134.453.565	
4 Acquisto falegnameria Ex Bozzola		500.000.000	500.000.000	500.000.000
5 Manutenzione straordinaria		2.233.000.000	705.458.912	705.458.912
TOTALE		31.900.000.000	16.756.392.429	1.319.359.239
mutuo Mellorbanca	10.000.000.000			
1 S.Giobbe fase "B-C" - restauro e adeguamento funzionale ex macello		61.327.086	61.327.086	0
2 San Giobbe - Fase "B" 2° stralcio		1.138.031.190	0	0
3 Ca' Foscari - restauro		7.800.641.724	0	0
4 Attuazione D.Lgs 626/94		1.000.000.000	0	0
TOTALE		10.000.000.000	61.327.086	0

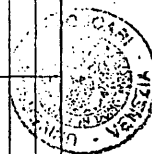

Relazione sullo stato di attuazione degli interventi per la salvaguardia di Venezia

OPERA	ASSEGNATO	IMPORTO PROGETTO	IMPEGNATO	SPESO
LEGGE 295/98	43.188.615.201			
mutuo San Paolo IMI	18.188.615.201			
1 San Basilio - Adeguamento funzionale		6.366.015.320	0	0
2 S.Giobbe fase "B" - 2° stralcio restauro ex macello		10.185.055.273	0	0
3 Zaffere Capannone		175.000.000	175.000.000	0
4 Attuazione D.Lgs 626/94		727.544.608	0	0
5 Ca' Foscari restauro		735.000.000	0	0
TOTALE		18.188.615.201	175.000.000	0
mutuo San Paolo IMI	25.000.000.000			
1 San Basilio - Adeguamento funzionale		8.750.000.000	0	0
2 S.Giobbe fase "B" - 2° stralcio restauro ex macello		10.633.000.000	0	0
3 Attuazione D.Lgs 626/94		1.000.000.000	0	0
4 Ca' Foscari restauro		4.617.000.000	0	0
TOTALE		25.000.000.000	0	0

Documento H ***Istituto Universitario di Architettura di Venezia - I.U.A.V.***

Utilizzazione fondi Legge n. 139/92 e seguenti – Stato dei
finanziamenti aggiornato al 31 dicembre 2000

ISTITUTO UNIVERSITARIO DI ARCHITETTURA DI VENEZIA

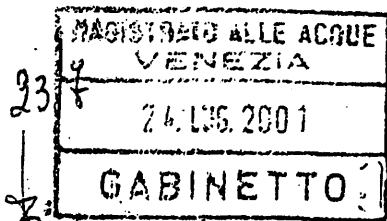

Area Servizi Generali, Immobiliari e Patrimoniali

Tolentini, Santa Croce 191
I-30135 Venezia
Telefono +39.(0)41.5242694
Telefax +39.(0)41.2571808

Al Presidente del Magistrato alle Acque
Ing. Patrizio Cuccioletta
VENEZIA

Prot. ~~12100~~ asG - VIII/1

Venezia, 23/07/2001

asG

Oggetto: utilizzazione fondi legge 5/2/92 n. 139 e seguenti;

Con riferimento alla Vs. nota n. 17/GAB in data 30/05/2001
si trasmette il prospetto riepilogativo dello stato dei finanziamenti
di cui all'oggetto, aggiornato al 31/12/2000;

(importi in milioni)

legge	soggetto	Limite di impegno	importi assegnati	importi sottoscritti disponibili	importi impegnati	importi spesi
139/92	I.U.A.V.	2.500	20.318	20.318	20.318	20.318
539/95	I.U.A.V.	1.149	12.094	12.094	11.971	123
515/96	I.U.A.V.	1.800	19.125	19.125	14.820	4.305
345/97	I.U.A.V.	2.000	23.316	23.316	0	0
295/98	I.U.A.V.	2.000	22.800	22.800	0	0

Con i più cordiali saluti.

Il Rettore
Prof. Marino Folin

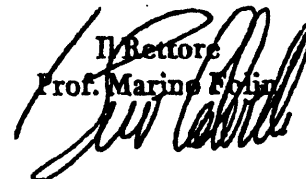
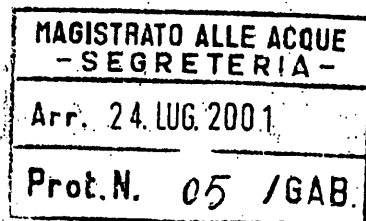
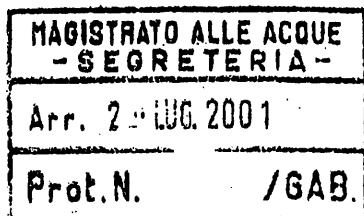
Documento I Procuratoria di San Marco - Venezia

PROCURATORIA
DI SAN MARCO
VENEZIA

GABINETTO

30124 Venezia, 19 giugno 2001
S. Marco 328 - Tel. 041 5225205 - 5236597
Fax 041 5208289

Prot. N. 105/01

OGGETTO: Risposta alla lettera Prot. 17/GAB

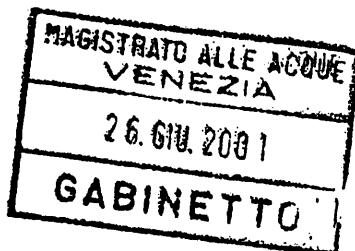
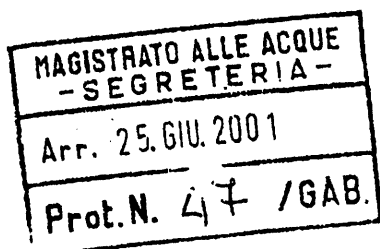

Spett. Segreteria
Comitato di Indirizzo, Coordinamento e Controllo
Magistrato alle Acque
Rialto, S. Polo, 1
30100 VENEZIA

in relazione alla richiesta inviata a mezzo lettera in data 30 maggio c.a., pari al n° di protocollo in oggetto, questa Procuratoria di San Marco deve comunicare di non aver potuto godere durante l'intero anno 2000 di nessuno finanziamento dalla legge speciale per l'attuazione delle proprie finalità istituzionali quali la manutenzione, conservazione, protezione dell'edificio monumentale della Basilica di san Marco. Fiduciosi che opportuni finanziamenti vengano stanziati per i prossimi anni si porgono distinti saluti



(mons. Antonio Meneguolo)
Procuratore Delegato
alla Segreteria

Documento L Autorità Portuale di Venezia

**Stato di attuazione degli interventi di competenza dell'Autorità Portuale finanziati dalla Legislazione Speciale per Venezia -
Aggiornamento al 31 dicembre 2000**



Autorità Portuale di Venezia

Direzione Amministrazione e Pianificazione

RACCOMANDATA A.R.
ANTICIPATA VIA EX

GABINETTO

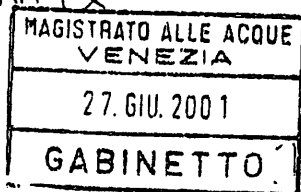

AI MINISTERO DEI LAVORI PUBBLICI
MAGISTRATO ALLE ACQUE
Segreteria del Comitato di coordinamento
e controllo
(art.4 - legge 29.11.1984, n.798)
S.Polo, 19
30125 VENEZIA

AMM/PIAN. 194/8299

Venezia, 22 GIU. 2001

Oggetto: Stato di attuazione degli interventi di competenza dell'Autorità Portuale finanziati dalla legislazione speciale per Venezia - Leggi 515/1996 e 295/1998.

In risposta alla lettera Prot.17/GAB del 30 maggio 2001 si trasmette, unito alla presente, un dettagliato quadro, aggiornato al 31/12/2000, sullo stato di attuazione delle attività svolte a fronte dei finanziamenti ottenuti con la Legge 515/96.

Per quanto riguarda la Legge 295/98, si comunica che sono stati stipulati, come previsto dal D.M. 9 marzo 1999, due contratti di mutuo per l'utilizzo dei due contributi quindicennali (pari a 1.000 mio Lit/anno) il primo a decorrere dal 1999 ed il secondo dal 2000 per un finanziamento massimo di 12.000 mio Lit. ciascuno.

Al 31.12.2000 risultavano tuttavia impegnati solo alcuni lavori relativi alla seconda tranche di finanziamento mentre il resto è stato avviato durante il corrente esercizio. Si trasmettono quindi i prospetti riguardanti solo quella parte dei finanziamenti utilizzati nel 2000.

Si specifica che i valori riportati nelle tabelle allegate sono espressi in milioni di lire.

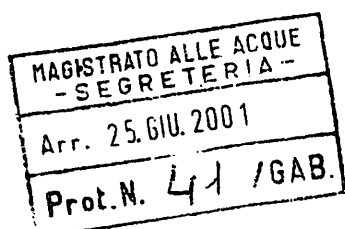

Il Segretario Generale
Dott. Andrea Razzini

SITUAZIONE UTILIZZO FINANZIAMENTO LEGGE 515/96

FINANZIAMENTO A DECORRERE DAL 1997

LA DESCRIZIONE DEGLI IMPEGNI E DEL PAGATO AL 31.12.2000 SONO RIPORTATI IN DETTAGLIO NELLA TABELLA 1

TOTALE DISPONIBILITA' 39.500 mio Lit.

TOTALE IMPEGNATO 36.331 mio Lit.



TOTALE PAGATO AL 31/12/00 13.895 mio Lit.

DISPONIBILITA' RESIDUA 3.169 mio Lit.



TABELLA 1 ELENCO IMPEGNI E PAGAMENTI I° TRANCHE AL 31/12/00

Descrizione	Impegnato mio Lit.	Tranche	Tipo Progetto	Pagato mio Lit.
Indagini geognostiche	29	1997	Banchinamento Molo Sali	29
Escavo canali convenzione con AMAV	3.000	1997	Escavo I fase	3.000
Escavo bacino di evoluzione 4	779	1997	Escavo I fase	779
Fornitura sistema software	113	1997	Escavo I fase	113
Escavo cunetta bacino 4	470	1997	Escavo I fase	470
Convenzione amav smaltimento fanghi	3.111	1997	Escavo I fase	3.111
Riparazione accosto RO-Ro banchina Isonzo	431	1997	Escavo I fase	431
Carotaggi bacini Venezia	131	1997	Escavo I fase	131
Progettazione molo sali	260	1997	Banchinamento Molo Sali	260
Escavo canale Novisso	129	1997	Escavo I fase	129
Escavo da 52W a 196W	1.400	1997	Escavo I fase	1.400
Sistemazione sponda nord canale ind.le sud	1.450	1997	Escavo I fase	1.408
Escavo fondali testata marmi	339	1997	Escavo I fase	339
Escavo 17W - 42W	136	1997	Escavo I fase	136
Indagini geognostiche	6	1997	Banchinamento Molo Sali	6
Ampliamento incarico progett.ne M.Sali	50	1997	Banchinamento Molo Sali	50
Collaudo bacino ev.ne 4 e canale ind.le	3	1997	Escavo I fase	3
Escavo accosti operativi n.7 e 8 di b.na Testata Marmi ed accosti di b.na	400	1997	Escavo I fase	400
Completamento Banchinamento M.Sali	16.000	1997	Banchinamento Molo Sali	42
Escavo Bacino 1	1.093	1997	Escavo I fase	1.088
Escavo Bacino 4 (quota parte)	2.300	1997	Escavo I fase	-
Escavo straord. man.ne ormeggi 6-7-8-9 b.na Veneto Molo A	120	1997	Escavo I fase	-
Escavo per straordinaria man.ne ormeggi b.na Friuli, Cadore, orm.4/5 l	436	1997	Escavo I fase	415
Escavo orm.24/25/26/27 b.na S.Marta e orm.28/29 b.na Di Ciò	79	1997	Escavo I fase	69
Caratterizzazione fanghi b.na Liguria	202	1997	Escavo I fase	-
Escavo B.no Tronchetto ed accosti	2.500	1997	Escavo I fase	-
Escavo accosti 7/8 Marittima (maggiore spesa imp.1951/99)	114	1997	Escavo I fase	86
Escavo I tratto canale sud ripristino a -9.5 (imp.1465/00)	550	1997	Escavo I fase	-
Escavo Bacino 4 (quota parte)	700	1997	Escavo I fase	-
	L. 36.331			13.895

SITUAZIONE UTILIZZO FINANZIAMENTO LEGGE 515/96

FINANZIAMENTO A DECORRERE DAL 1998

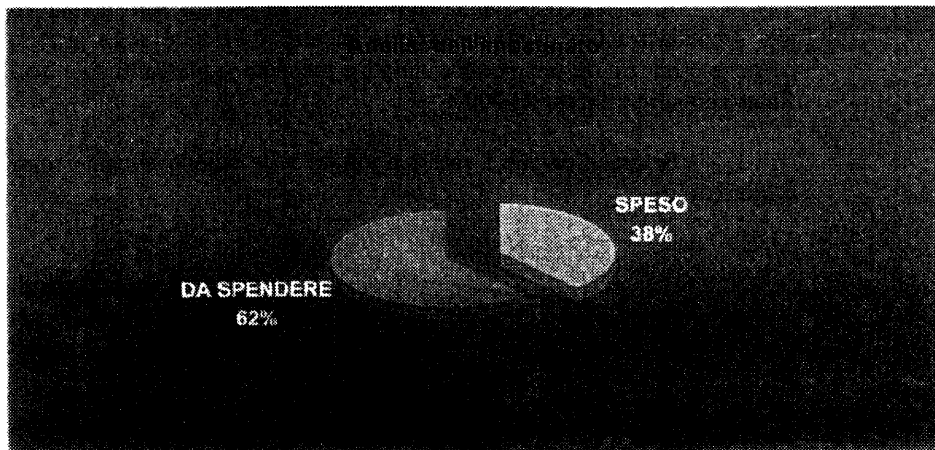
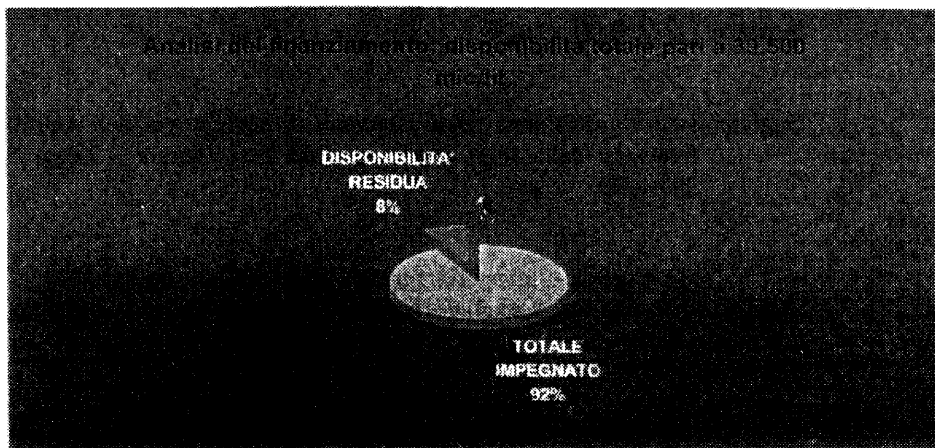
LA DESCRIZIONE DEGLI IMPEGNI E DEL PAGATO AL 31.12.2000 SONO RIPORTATI IN DETTAGLIO NELLA TABELLA 2

TOTALE DISPONIBILITA' 28.500 mio Lit.

TOTALE IMPEGNATO 45.1.809 mio Lit.



TOTALE PAGATO AL 31/12/00

6.847 mio Lit.

DISPONIBILITA' RESIDUA 16.391 mio Lit.

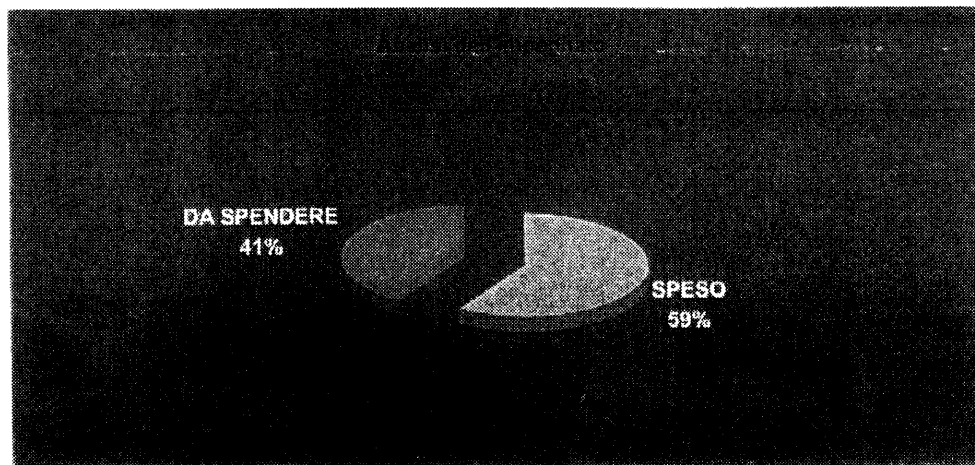
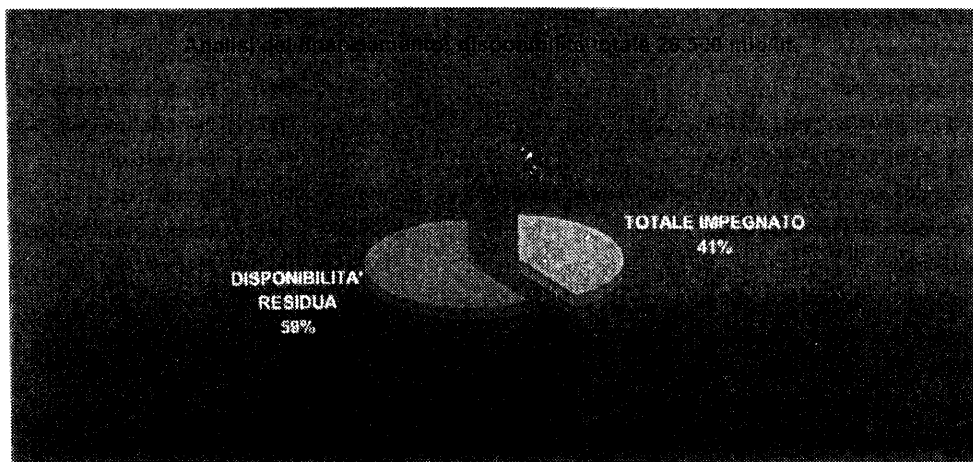

SITUAZIONE UTILIZZO FINANZIAMENTO LEGGE 295/98

FINANZIAMENTO A DECORRERE DAL 2000

LA DESCRIZIONE DEGLI IMPEGNI E DEL PAGATO AL 31.12.2000 SONO RIPORTATI IN DETTAGLIO NELLA TABELLA 3

TOTALE DISPONIBILITA' 12.000 mio Lit.

TOTALE IMPEGNATO 4.035 mio Lit.



TOTALE PAGATO AL 31/12/00

5 mio Lit.

DISPONIBILITA' RESIDUA 7.965 mio Lit.

TABELLA 2 ELENCO IMPEGNI E PAGAMENTI II TRANCHE AL 31/12/00

Descrizione	Impegnato mio Lit.	Tranche	Tipo Progetto	Pagato mio Lit.
Sistemazione area Molo Sali	L. 88	1998	Sistemazione area	88
Recinzione doganale a Marghera	L. 235	1998	Sistemazione area	235
Sistemazione sponda nord canale ind.le	L. 4.850	1998	Escavo II fase	4.789
Formazione recinzione punto franco	L. 103	1998	Sistemazione area	103
Carotaggi ed analisi	L. 170	1998	Escavo II fase	170
Manut.ne area ex monopoli	L. 1.500	1998	Sistemazione area	1.382
Carotaggi ed analisi (maggiori oneri)	L. 63	1998	Escavo II fase	63
Escavo bacino 3	L. 2.800	1998	Escavo II fase	17
Escavo Bacino di evoluzione 3 lato Est	L. 1.800	1998	Escavo II fase	0
	L. 11.609			L. 6.847

TABELLA 3 ELENCO IMPEGNI E PAGAMENTI L. 295/98 II TRANCHE AL 31/12/00

Descrizione	Impegnato mio Lit.	Tranche	Tipo Progetto	Pagato mio Lit.
Costruzione del secondo tratto di Banchina Liguria	L. 4.000	2000 Banchinamenti		5
Prog. ristrutturazione ex chiesa S. Marta	L. 35	2000 Sistemazione area		-
	<u>L. 4.035</u>			<u>L. 5</u>

Documento M Fondazione Scientifica Querini Stampalia

**Quadro riassuntivo degli interventi e delle spese aggiornato al
31 dicembre 2000**

MAGISTRATO ALLE ACQUE - SEGRETERIA -
Arr. 25.01.2001
Prot.N. 42 /GAB.

GABINETTO

FONDAZIONE SCIENTIFICA
QUERINI STAMPALIA
BIBLIOTECA E GALLERIA - VENEZIA
ONLUS

Venezia, 21 Giugno 2001
Prot. N. 118 /B 3
OZ/md

Spett.le
Magistrato alle Acque
Comitato di indirizzo
coordinamento e controllo
(Art.4 - Legge 29.11.1984, n°798)
VENEZIA

OGGETTO: Interventi di ristrutturazione della propria sede nell'ambito della Legge 798/84

In riscontro alla Vostra del 30/05/2001 con prot. n°17/GAB, si invia il quadro riassuntivo degli interventi effettuati nell'anno 2000 con i finanziamenti ottenuti nell'ambito della Legge 798/84.

Cordiali saluti

IL DIRETTORE
dott. Giorgio Busetto

**OGGETTO: Fondazione Querini Stampalia.
Ristrutturazione della propria sede con la legge 798/84.**

Quadro riassuntivo degli interventi e delle spese a tutto il 31.12.2000

Nell'ambito della legge 798/84, per l'anno 2000 sono stati richiesti al Crediop (Istituto Finanziatore), in forza del contratto stipulato in data 30 dicembre 1999 con Repertorio N°4765, finanziamenti per complessive L.3.703.886.633; necessari per la ristrutturazione, il risanamento statico e il rifacimento e ammodernamento degli impianti elettrici e di climatizzazione del complesso Querini Stampalia, sede della omonima Fondazione.

Più specificatamente il finanziamento è occorso per:

- a) opere edili:
per il completamento delle opere eseguite sotto l'egida del Magistrato alle Acque Provveditorato alle OO.PP. di Venezia riguardanti la sistemazione delle aree a piano terra aperte al pubblico, la realizzazione della scala C e relativi gruppi ascensori
- | | | |
|------------|------------------|------------------|
| per lavori | L. 1.906.197.365 | |
| per IVA | L. 191.304.137 | |
| | ----- | |
| | Sommano | L. 2.097.501.502 |
- b) impianti tecnologici:
per la realizzazione dell'impianto di protezione delle scariche atmosferiche e per la realizzazione degli impianti di illuminazione, f.m., di segnalazione e per la installazione del nuovo centralino telefonico
- | | | |
|------------|----------------|----------------|
| per lavori | L. 370.610.429 | |
| per IVA | L. 48.810.554 | |
| | ----- | |
| | Sommano | L. 419.420.983 |
- c) acquisto arredi:
per arredamento dei servizi al pubblico del piano terra ed il servizio di caffetteria
- | | | |
|---------------------------|---------------|---------------|
| per forniture e montaggio | L. 62.192.081 | |
| per IVA | L. 12.438.417 | |
| | ----- | |
| | Sommano | L. 74.630.498 |
- d) restauri conservativi :
per il restauro degli stucchi del piano 1°
- | | | |
|------------|--------------|--------------|
| per lavori | L. 7.600.000 | |
| per IVA | L. 1.520.000 | |
| | ----- | |
| | Sommano | L. 9.120.000 |
- e) acquisto attrezzature informatiche:

necessarie per completare l'informatizzazione degli uffici, della biblioteca e delle aree museali

per lavori	L. 106.272.481	
per IVA	L. 21.254.499	

Sommano		L. 127.526.980

f) locazioni:

per acquisizione locali per realizzare depositi librari provvisori necessari per liberare le aree che sono oggetto di lavori di ristrutturazione, compreso l'esecuzione delle opere edili, di impianti tecnologici e arredamenti indispensabili per utilizzare i locali acquisiti

per locazioni e lavori	L. 376.209.245	
per IVA	L. 66.241.849	

Sommano		L. 442.451.094

g) competenze professionali

per progettazione, direzione lavori, collaudi statici e amministrativi e per consulenze per la sicurezza e le opere architettoniche

per onorari professionali	L. 445.168.980	
per oneri fiscali	L. 88.066.596	

Sommano		L. 533.235.576

TOTALE GENERALE

L. 3.703.886.633



Documento N SAVE Aeroporto di Venezia Marco Polo

**Attività svolte a fronte dei finanziamenti ottenuti con la
legislazione speciale - Aggiornamento al 31 dicembre 2000**



Il Presidente

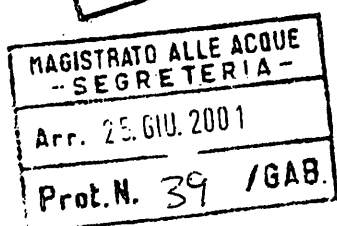
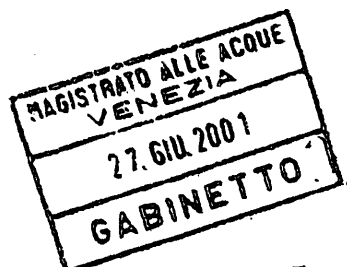

Spett.le
Ministero dei Lavori Pubblici
Magistrato alla Acque
Comitato di indirizzo,
coordinamento e controllo
Riva del Vin, 19
30100 VENEZIA

Oggetto: Attività svolte a fronte dei finanziamenti ottenuti con la legislazione speciale

Con riferimento alla Vostra richiesta del 30 maggio 2001 prot. 17/GAB in allegato diamo un riepilogo delle opere eseguite od in via di esecuzione per le quali l'Aeroporto di Venezia ha usufruito dei finanziamenti ottenuti con la legislazione speciale in oggetto.

Distinti saluti

Enrico Marchi

Venezia Tessera, 21 giugno 2001
Prot. 01/ 079 /Pres/EM/fp

AEROPORTO DI VENEZIA MARGO POLO S.p.A. (SAVE): AVANZAMENTO CONTABILE OPERE									
									Data: 31/12/00
Società: SAVE									
	Importo totale opera	Importo eseguito al 31/12/99	Importo eseguito al 31/12/00	Importo eseguito anno 2000	% avanzamento contabile al 31/12/00	ultimo SAL in co.ge SAVE	Note		
NUOVA AEROSTAZIONE	103.332	42.636	64.591	21.955	63%	11° - 15/12/2000			
NAE: IMPIANTO SMISTAMENTO BAGAGLI BHS	24.334	-	9.779	9.779	40%	1° - 31/10/2000			
PIAZZALI AEROMOBILI 2° STRALCIO	20.928	-	2.237	2.237	11%	-			
VIABILITA' DOPPIO LIVELLO	17.500	2.633	10.492	7.859	60%	4° - 30/04/00			
PIAZZALI AEROMOBILI 1° STRALCIO	16.325	14.847	16.374	1.527	100%	11° - 8/05/2000	capit. 2000		
VIABILITA' E PARCHEGGI	9.662	5.772	9.662	3.890	100%	Op. completata	capit. 2000		
AMPLIAMENTO MARCO POLO PARK	9.300	455	9.300	8.845	100%	8° - 11/08/00	capit. 2000		
NUOVO FABBRICATO MERCI	7.689	-	6.574	6.574	85%	4° - 16/10/00			
NUOVO HANGAR AEROMOBILI	7.506	-	2.381	2.381	32%	1° - 10/10/00			
VIABILITA ACCESSO AREA MERCI	3.916	-	1.807	1.807	46%	-			
NAE: IMP. TI ELEVATORI E SCALE MOBILI	3.779	-	1.490	1.490	39%	-			
AMPL.TO COMPLESSO OP. TWR (OP. CIVILI)	1.869	579	1.476	897	79%	4° - 31/07/00			
AMPL.TO COMPLESSO OP. TWR (FACCIAITE)	527	-	527	527	100%	1° - 13/07/00			
AMPL. ZONA ARRIVI AEROSTAZ. PROV. V.	534	-	534	534	100%	Op. completata	capit. 2000		
ACCESSI MARCO POLO PARK	218	218	218	-	100%	Op. completata	capit. 1999		
TOTALE	227.419	67.140	137.442	70.302					

(Valori in Lire - al netto delle spese generali)

Opere parzialmente finanziate tramite Legge speciale Venezia

Documento O ***Consorzio per la gestione del Centro di Coordinamento delle attività di ricerca inerenti il sistema lagunare di Venezia — CO.RI.LA***

Stato di attuazione delle attività a fronte dei finanziamenti ottenuti con la legislazione speciale - Aggiornata al 31 dicembre 2000

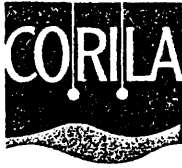

Consorzio per la
Gestione del Centro
di Coordinamento
delle Attività
di Ricerca Inerenti
il Sistema Lagunare
di Venezia

Palazzo Franchetti
S. Marco 2847
30124 Venezia
Tel. +39.041.2402511
Fax +39.041.2402512
venez@corila.it
corila@unive.it
www.corila.it
C.F. 94041400279

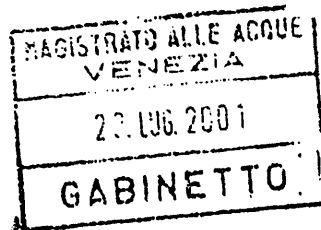

547
Prot. n. /01
Venezia, 21 luglio 2001

Al Presidente del
Magistrato alle Acque di Venezia
S. Polo 19
30125 Venezia VE

Oggetto: Relazione delle attività 2000 CORILA

Egregio Presidente,

trasmettiamo con la presente la relazione sullo stato di
attuazione delle attività finanziate dalla Legge speciale per Venezia

Cordiali saluti

Il Direttore

Ing. Pierpaolo Campostrini

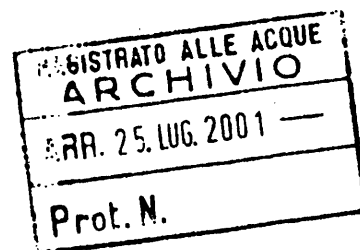
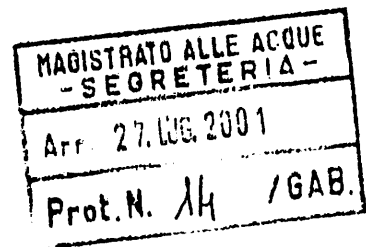

1 SINTESI

Il finanziamento ricevuto dal CORILA a valersi sulla Legge 295/1998, per il tramite del MURST, corrisponde ad un limite di impegno di 1 miliardo l'anno per quindici anni.

Il finanziamento è stato disponibile a partire dalla fine di dicembre 1999.

Nel corso del 2000 i fondi della Legge speciale sono stati utilizzati in buona parte per porre le basi del Programma di ricerca 2000-2004, che ha la sua fase operativa nel triennio 2001-2003.

Nel corso del 2000 si è provveduto alla stesura di dettaglio dei progetti di ricerca e alla selezione dei Gruppi esecutori, avvenuta attraverso una selezione pubblica, cui hanno partecipato enti di tutta Italia ed anche dall'estero.

In parallelo, si è costruita la struttura operativa di supporto, che in fase preparatoria ha permesso di seguire il percorso scientifico ed amministrativo sino alla definizione di dettaglio del Programma di ricerca ed alla stipula dei contratti e che nella fase esecutiva sta provvedendo al coordinamento tecnico-scientifico ed amministrativo.

Nella sede del CORILA a Palazzo Franchetti, S. Marco 2847, Venezia, lavorano un Direttore e sei collaboratori laureati nelle diverse discipline (architettura, biologia, economia, giurisprudenza, scienze ambientali, scienze chimiche). La struttura operativa è dotata di strutture informatiche adeguate per lo svolgimento dell'attività di coordinamento e di gestione della base dati.

Il costo complessivo del Programma di ricerca del CORILA, comprensivo del sostegno alla formazione superiore, supera i 21 miliardi di lire, con un cofinanziamento pari ad oltre il 40% dei fondi messi a disposizione dalla legge speciale (12 miliardi), grazie alle risorse messe in gioco dai partecipanti e da altre amministrazioni interessate.

L'anno 2000 si è chiuso con la redazione di tutti i contratti di ricerca previsti e si è attivata la prima rata del mutuo (erogata il 31/1/2001).

Il Programma di ricerca coinvolge 70 Istituzioni ed Enti, di cui 18 straniere e richiede l'utilizzo di risorse umane per complessivi 3000 mesi uomo in tre anni.

2 FINANZIAMENTO RICEVUTO

Il Comitato interministeriale di cui all'art. 4 della legge 798/1984, con delibera del 21 luglio 1998, ha conferito al CORILA un finanziamento di 500 milioni all'anno per quindici anni a partire dal 1999 e di ulteriori 500 milioni l'anno per quindici anni a partire dal 2000 ad avvalersi sui fondi resi disponibili dalla Legge 3 Agosto 1998, n.295.

Queste somme vengono utilizzate, secondo le disposizioni di legge, per contrarre mutui al fine di finanziare il primo Programma di Ricerca 2000-2004.

Considerato l'andamento dei tassi di interesse, il Consiglio di Amministrazione del CORILA ha predisposto un budget di spesa di 12 miliardi entro il 2004.

Nel 1999, dopo le procedure di gara previste, fu sottoscritto il primo contratto di mutuo, con l'Istituto Bancario IMI-San Paolo, ora Banca OPI S.p.A. Nel corso del 2000 è stata espletata la gara europea e stipulato il contratto per un mutuo quindicennale decorrente dal 2000 (sempre con l'Istituto Bancario IMI-San Paolo, ora Banca OPI S.p.A.).

Il finanziamento al CORILA viene disposto dal MURST, attraverso la Banca d'Italia.

Nel corso del 2000 sono pertanto giunte sul conto corrente del CORILA, per ciascun finanziamento, due tranche semestrali di 250 milioni, per un importo complessivo dei due finanziamenti nell'anno di lire 1 miliardo.

La Banca S. Paolo-IMI ha accettato la rendicontazione relativa al periodo 1999-sett.2000, provvedendo alla prima erogazione del mutuo 1999 per lire Lit. 491.167.281 (quattrocentonovantaduemilionicentosessantasettemila281), accreditati al CORILA in data 31-1-2001.

3 LA SITUAZIONE DELLE ATTIVITÀ DEL CORILA A FINE 1999

Con la fine dell'anno 1999, si può considerare terminata da parte del CORILA la fase di ascolto delle necessità delle Amministrazioni, completata la definizione degli organi sociali con le nomine nel Comitato Tecnico Scientifico e la selezione del Direttore, nonché correttamente impostati gli "spazi di azione" di questo nuovo organismo all'interno dei complessi meccanismi della Salvaguardia di Venezia. Rimaneva da costituire la struttura operativa e da elaborare nei dettagli il Programma di Ricerca per renderlo eseguibile.

4 COSTITUZIONE DELLA STRUTTURA OPERATIVA

4.1 Personale

Il Direttore è stato assunto a decorrere dal 16/1/2000.

Per i compiti di segreteria e amministrativo-legali, si è assunta una laureata in Giurisprudenza, a partire da Giugno 2001.

Sono stati avviati progressivamente nell'anno 2000, cinque contratti di collaborazione coordinata e continuativa di durata annuale con altrettante unità di personale laureato, selezionati tra più candidati, con compiti di segreteria scientifica, gestione dei programmi, ricerche specialistiche. Alcuni collaboratori sono brillanti neo-laureati nelle rispettive discipline, senza esperienza di ricerca, mentre altri posseggono già esperienze specifiche. La selezione ha tenuto conto anche delle caratteristiche personali, che devono rendere possibile il lavoro in un team, con orari estesi e "flessibili".

Nella selezione dei collaboratori, si è preferito valorizzare l'aspetto "scientifico" rispetto quello "amministrativo", anche investendo in persone giovani che

necessariamente completeranno una parte di formazione presso il CORILA. Peraltro, è stato possibile coinvolgere anche persone già con esperienze di un certo livello nella ricerca, già in possesso di dottorato o esperienza equivalente.

4.2 Sede, funzionamento ed attrezzature

4.2.1 Uffici

Grazie alla disponibilità dimostrata dall'Istituto Veneto di Scienze, Lettere ed Arti (IVSLA), è stato possibile reperire una soluzione di assoluto prestigio e convenienza per le esigenze del CORILA.

Da Aprile 2000 il CORILA è operativo in un ufficio di oltre 220 mq situato nel Palazzo Franchetti, affacciato sul Canal Grande, nel sestiere di S.Marco, parzialmente ammobiliato, di proprietà dell'IVSLA.

4.2.2 Manutenzione ed apertura degli uffici

Sono stati effettuati alcuni interventi di integrazione e manutenzione degli impianti elettrici, al fine di ottenere funzionalità e sicurezza, nel rispetto delle norme per la sicurezza elettrica e quella nei luoghi di lavoro.

La sede è aperta con servizio di portineria dalle 8 alle 18 da lunedì a venerdì e dalle 8 alle 14.00 di sabato. Gli uffici del CORILA osservano un orario nominale di 40 ore settimanali, dal lunedì al venerdì, dalle 8.30 alle 13.00 e dalle 14.00 alle 17.30.

4.2.3 Sistema informativo

Data la natura del CORILA, gli uffici devono essere dotati di funzionali sistemi di comunicazione (sia voce che dati) e di un sistema informativo efficiente ed affidabile.

Tutte le attrezzature informatiche sono di primarie ditte costruttrici e sono state acquisite con contratto di manutenzione esteso a tre anni dall'acquisto, con intervento on-site entro il giorno successivo dalla chiamata.

Il dimensionamento del sistema informativo è stato curato secondo criteri di *rightsizing*, curando che le attrezzature fossero espandibili, in modo da poter assicurare, con alcune eventuali future integrazioni, una vita più lunga possibile alle apparecchiature soggette per loro natura a rapida obsolescenza tecnologica.

La scelta del software è stata effettuata in modo tale da garantire una elevata compatibilità operativa con gli strumenti già in uso presso gli Enti con i quali il CORILA collabora.

Per l'installazione, la configurazione e la gestione dei sistemi si è provveduto in massima parte con risorse interne. Le scelte relative alla configurazione di rete sono state fatte con l'aiuto e l'approvazione del Centro di telecomunicazioni d'ateneo di Ca' Foscari.

4.2.4 Altre attrezzature, libri e riviste

Sono stati acquisiti alcuni libri di riferimento, alcuni manuali; si è dato corso all'abbonamento di un quotidiano (Il Sole 24 Ore) e di un certo numero di riviste di informatica e di strumentazioni. Dei libri viene mantenuto un elenco apposito, e del

quotidiano vengono conservati gli inserti rilevanti. Essi sono disponibili in appositi scaffali per la consultazione.

Il posto di lavoro di ciascun dipendente o collaboratore rispetta le disposizioni della legge 626/94, anche rispetto l'ergonomia degli stessi.

5 ATTIVITÀ DEGLI ORGANI SOCIALI (CENNI)

Nel 2000, secondo quanto previsto dallo Statuto, sono stati approvati i bilanci consuntivi del 1999, preventivo 2000 e preventivo 2001 presentati dal Direttore, nonché rivisto il piano di massima budgettario sino al 2004.

Il Consiglio di Amministrazione ha provveduto, con l'attiva partecipazione del Comitato Tecnico Scientifico, alla messa a punto del programma pluriennale delle attività di ricerca, come più avanti descritto.

Il Comitato Tecnico Scientifico, coordinato dal Direttore, ha seguito in particolare l'elaborazione del Bando per Proposte di Ricerca, la successiva valutazione delle Proposte e la scelta dei Gruppi cui assegnare le ricerche. Il lavoro ha richiesto numerose riunioni dello stesso Comitato.

Il Collegio dei Revisori dei Conti ha provveduto con regolarità alle verifiche trimestrali, alle relazioni sul Bilancio ed a tutte le attività di controllo previste dallo Statuto, riscontrando da un lato sempre la correttezza formale e sostanziale delle attività.

6 COSTRUZIONE DEL PROGRAMMA DI RICERCA 2000-2004

6.1 Bando di Richiesta di Proposte di Ricerca

Il Consiglio di Amministrazione, su proposta del Comitato Tecnico Scientifico, nella riunione del 14 febbraio 2000 ha deliberato in merito al Programma di Ricerca 2000-2004.

Per la scrittura del Bando si sono presi come esempio i Bandi Europei e le modalità di selezione dei progetti MURST, adattando e in buona parte semplificando le procedure adottate in tali contesti. Oltre al contenuto scientifico, controllato dal CTS, è stata curata anche la forma giuridica ed amministrativa.

Il Bando, emesso il 30 giugno con scadenza 24 settembre 2000, ha tre sezioni:

- l'articolato delle condizioni, comprendente anche in allegato le schede descrittive per le linee di ricerca
- la Guida per il Proponente
- la modulistica per la formulazione della domanda

In particolare, le schede descrittive delle linee di ricerca sono tutte composte da tre sezioni:

- un *abstract* in lingua inglese
- una introduzione comprendente la descrizione dei temi di ricerca
- le domande principali cui la ricerca deve dare risposta

La Guida per il Proponente raccoglie alcuni elementi del percorso del CORILA e del contesto nel quale si inquadra il Bando ed ha la funzione di dettagliare alcune modalità esecutive delle ricerche.

Bando e Guida sono stati pubblicate nei siti web di Ca' Foscari e del CNR- IBM, e sono stati "collegati" dal sito del Ministero dei Lavori Pubblici.

Inoltre, essi sono stati stampati ed inviati per posta ai Direttori degli Istituti del CNR ed ai Direttori dei Dipartimenti delle Università associate potenzialmente interessati.

Il Bando è stato altresì inviato ai rappresentanti degli Enti ed Amministrazioni con competenze nella Salvaguardia di Venezia.

6.2 Selezione delle Proposte

La procedura di selezione si è basata su un Manuale di valutazione, appositamente realizzato ed approvato dal CTS prima della scadenza del bando. In esso sono descritte sia le procedure formali che i criteri sostanziali di valutazione.

La commissione di valutazione è composta dal CTS e dai "componenti esperti" del CdA, ovvero i rappresentanti dei Soci. La procedura è iniziata immediatamente dopo la chiusura dei termini.

L'analisi approfondita, individuale e collettiva, ha evidenziato una generale buona qualità delle proposte ricevute ed ha obbligato i commissari a scegliere di accantonare proposte pur interessanti, al fine di mantenere l'iniziale intento di non procedere a suddivisioni "a pioggia".

Il dibattito nella commissione è stato approfondito e consapevole, ed ha prodotto un risultato unanime nella selezione dei Gruppi per la successiva fase di negoziazione.

L'esame delle proposte pervenute ha convinto il CORILA a "concentrare" i programmi in tre anni effettivi (2001-2002-2003), anche al fine di contenere il budget proposto rispetto a quanto disponibile.

Il CdA ha successivamente approvato le proposte della commissione, ammettendo al finanziamento le proposte di 11 gruppi di ricerca, suddivisi in nove Linee.

6.3 Negoziazione e contratti

I Gruppi prescelti sono stati tutti contattati singolarmente al fine di rivedere il progetto presentato per armonizzarlo alle esigenze del CORILA.

Le negoziazioni hanno avuto tutte esito positivo, ed è stata verificata un'ottima disponibilità dei Gruppi, e dei loro Responsabili, per affrontare apertamente e risolvere pragmaticamente tutti i problemi che si sono presentati.

E' da sottolineare inoltre la grande disponibilità e capacità dei Gruppi nel reperire fonti di finanziamento complementari ed integrative a quelle messe a disposizione dal CORILA.

In parallelo, si sono predisposte le forme contrattuali, anche queste basate su una revisione dei contratti europei. La loro redazione è stata curata con attenzione particolare, sia riguardo gli aspetti amministrativi e legali che di attività scientifica.

Ciascun Gruppo di Ricerca è formato da un Contraente Principale, dai Contraenti associati e dai Partner, ed ha un unico Responsabile di Progetto. Ogni Contraente Principale appartiene ad una Istituzione di ricerca socia del CORILA ed in ogni Gruppo c'è almeno un Contraente Associato straniero.

Tutti i contratti sono stati emessi entro il 31/12/2000.

In sei mesi dall'emissione del bando è stato possibile concludere un processo assolutamente nuovo per l'esperienze veneziana, formalizzato e trasparente, con costi limitati e risultati immediatamente visibili.

6.4 Valutazione delle ricerche

La necessità di una valutazione delle ricerche è iscritta nelle considerazioni che hanno dato vita al CORILA. Il tema è stato quindi affrontato sin dalle prime riunioni del CTS a febbraio 2000, mettendoci in relazione con quanto accade a questo proposito nel nostro Paese, a livello MURST, e nella Unione Europea.

La valutazione *ex ante*, ha seguito i passaggi formalizzati poco sopra descritti.

Ad essa dovrà essere aggiunta, nel corso del 2001, la formulazione della valutazione *in itinere*, che è stata già impostata nel corso del 2000, nelle discussioni del CTS e del CdA. Elementi indicativi già sono apparsi sia nella formulazione del Bando sia nei successivi contratti.

Il CORILA infatti ha impostato il programma indicando molto chiaramente il proprio ruolo anche relativamente al Programma di Ricerca ed ai Gruppi esecutori.

Il CORILA intende seguire da molto vicino tutti i passi delle ricerche, offrendo una funzione integrata di sostegno, coordinamento e valutazione delle attività.

In tal senso ha orientato la strutturazione e le attività della propria struttura operativa e nella stessa direzione intende operare il Comitato Tecnico Scientifico, secondo gli indirizzi espressi dal Consiglio di Amministrazione.

7 IL PROGRAMMA DI RICERCA 2000-2004

7.1 Costi e cofinanziamento

Il costo complessivo del Programma di ricerca del CORILA, comprensivo del sostegno alla formazione superiore, raggiunge i 21 miliardi di lire, come appare dalla tabella sottostante.

Risulta importante sottolineare che il Programma nel suo complesso si avvale di un cofinanziamento pari ad oltre il 40% dei fondi messi a disposizione dalla legge speciale per Venezia, grazie alle risorse proprie messe in gioco dai partecipanti e quelle di altre amministrazioni interessate.

Tabella 1 Costo complessivo del Programma di Ricerca

	<i>Miliardi di lire</i>
Costo effettivo ricerche affidate	15,55
Coordinamento ed altre attività di ricerca	3,5
Alta Formazione	0,9
Grandi Apparecchiature	1,5
Costo totale	21,45
Finanziamento Legge speciale	12,0
<i>Autofinanziamento</i>	<i>9,46 (44%)</i>

Il Programma di ricerca coinvolge 70 Istituzioni ed Enti, di cui 18 straniere e richiede l'utilizzo di risorse uniane per complessivi 3000 mesi uomo in tre anni.

7.2 Esecuzione e coordinamento delle ricerche

Le ricerche vengono effettuate dai Gruppi ricerca selezionati, ciascuno sotto la guida scientifica del responsabile di Progetto, che ottengono un rimborso delle spese da parte del CORILA su base semestrale, dietro la presentazione di Rapporti di Avanzamento.

Il programma delle ricerche evidenzia, tra l'altro, i risultati attesi ed è parte del contratto con il CORILA. L'elenco delle ricerche e dei Gruppi corrispondenti è elencato in tabella 2.

Le attività di ricerca iniziano effettivamente nel primo semestre 2001, per terminare nel dicembre 2003. I rapporti finali sono attesi entro febbraio 2004.

Il CORILA coordina lo svolgimento delle ricerche in modo da permettere un efficace scambio scientifico interdisciplinare. I risultati saranno resi disponibili, in aggiunta ai consueti circuiti scientifici internazionali, mediante conferenze organizzate ad hoc, ed anche attraverso la pubblicazione in Internet, dove verrà costruito un sistema informativo distribuito che permetterà la consultazione di diverse basi dati.

Il CORILA provvederà inoltre alla selezione ed all'acquisto di apparecchiature e strumentazioni scientifiche complesse, che possano aggiungere notevole valore sia alle attività di ricerca sia alle capacità di gestione del sistema.

Il CORILA manterrà la proprietà e la scelta dell'uso delle apparecchiature, che saranno installate presso i laboratori esistenti dei Soci, garantendo un accesso comune secondo le necessità.

Tabella 2 Le ricerche del Programma 2000-2004

Linea	Titolo ricerca	Responsabile di progetto e contraente principale	Altri componenti del Gruppo di ricerca
1.1	Valutazione economica degli interventi di salvaguardia e protezione ambientale nella laguna di Venezia	Prof. Carlo Carraro (Dip. Scienze Economiche -UNIVE)	Dip. Innovazione Meccanica e Gestionale -UNIPD Dip. Territorio e Sistemi Agro-Forestali -UNIPD Dip. di Analisi Economica e Sociale Territorio -IUAV Dep. of Economics- Maryland University, USA Dep. of Spatial and Env. Econ.- Univ Amsterdam, NL Fondazione ENI Enrico Mattei
2.1	Venezia, un millennio di costruzioni e la protezione dalle "acque salse"	Prof. Mario Piana (Dip. Storia Architettura -IUAV)	ISDGM -CNR Politecnico di Bari U.R.L. -Università de la Rochelle, F UIA - Antwerpen University, B Politecnico di Milano Centro Gino Bozza- CNR Facoltà di Ingegneria -UNIPD Soprintendenza BB.AA.AA.VE Insula s.p.a.
3.1a	Analisi delle tendenze climatiche indotte da cambiamenti globali: ripercussioni sull'area veneziana	Dott. Andrea Bergamasco (ISDGM -CNR)	Massachusetts Institute of Technology, USA Dip. Matematica -UNIVE Dip. Scienze Ambientali -UNIVE ICTIMA-CNR Te.MA s.n.c. A.T.A.
3.1b	Studio modellistico-sperimentale della subsidenza dei terreni torbosi e previsione dell'evoluz. altim. della zona SO del bacino scolante della laguna di Venezia in relaz. alle var. climatiche	Prof. Giuseppe Gambolati (Dip. Metodi e Modelli Matematici per Scienze Applicate -UNIPD)	Pergeo s.n.c. Center for Hydrologic Science -Duke University, USA ISDGM -CNR Servizio Informativo -Magistrato alle Acque Consorzio di Bonifica Adige e Bacchiglione
3.2a	Idrodinamica e morfologia della laguna di Venezia	Dott. Georg Umgieser (ISDGM -CNR)	School of Ocean and Earth Science- Southampton Oceanography Centre, UK Dep. Geological Sciences, Indiana University, USA National Water Research Institute, USA Geological Survey of Canada University of New South Wales, Sydney, AUS Dip. di Scienze Ambientali -UNIVE Centro Marino Internazionale Dip. Geografia UNIPD Istituto Geologia Marina -CNR Servizio Informativo -Magistrato alle Acque Te.Ma. s.n.c. C.A.M. Idrografica Gamma Remote Sensing, CH MORGAN s.r.l.

3.2b	Analisi e monitoraggio dei processi morfologici nel sistema lagunare	Prof. Giampaolo Di Silvio (Dip. IMAGE-UNIPD)	Autorità Portuale di Venezia Dep. Civil Engineering and Management - Twente University, NL Dip. di Ingegneria Ambientale -UNIGE
3.3	Processi metabolici: produttività, cicli di nutrienti ed effetti dei contaminanti sul biota. Integrazione fra approccio sperimentale e modellistica ambientale e di rischio ecologico	Prof. Antonio Marcomini (Dip. Scienze Ambientali -UNIVE)	Dep. Environmental Science -Lancaster University, UK Dip. Chimica Fisica -UNIVE Istituto Biologia del Mare -CNR Insula s.p.a.
3.4	Ruolo dell'aerosol e dell'inquinamento secondario sulla contaminazione chimica della laguna di Venezia	Prof. Gabriele Capodaglio (Dip. Scienze Ambientali -UNIVE)	Oceanography Laboratory -Liverpool University, UK Dip. Chimica e Chimica Industriale -UNIGE Centro di Studio sulla Chimica e le Tecnologie per l'Ambiente -CNR Istituto Superiore di Sanità (Roma) Istituto di Geologia Marina -CNR
3.5	Quantità e qualità degli scambi tra Laguna e Mare	Ing. Andrea Mazzoldi (ISDGM -CNR)	Istituto di Biologia del Mare -CNR Istituto Nazionale di Oceanografia e Geofisica Sperimentale Dep. of Oceanography - Naval Postgraduate School, Monterey, California-USA College of Marine Science - South Florida Univ., USA Dip. Biologia -UNIPD Comune di Venezia
3.6	Lo studio della biodiversità per un equilibrio fra conservazione e sfruttamento in laguna di Venezia	Prof. Danilo Mainardi (Dip. Scienze Ambientali -UNIVE)	Dip. Biologia -UNIPD Museo di Storia Naturale, Venezia ISDGM -CNR Istituto di Biologia del Mare -CNR Università di Montpellier, F Dip. Urbanistica -IUAV ICRAM, Chioggia
3.7	Indagini sperimentali e modellazione dei meccanismi morfodinamici agenti nel sistema lagunare veneziano	Prof. Luigi D'Alpaos (Dip. IMAGE -UNIPD)	Dip. IMAGE-UNIPD Dip. Scienze Ambientali -UNIVE Dip. Ingegneria Ambientale -UNIGE Dip. di Matematica Pura e Applicata -UNIPD Environmental Systems Science Centre -Reading, UK

CNR = Consiglio Nazionale delle Ricerche
ICTIMA = Istituto di Chimica e Tecnologie Inorganiche e dei Materiali Avanzati
IMAGE = Dipartimento Ingegneria Idraulica Marittima e Geotecnica
ISDGM = Istituto per lo Studio della Dinamica delle Grandi Masse
IUAV = Istituto Universitario di Architettura di Venezia
UNIPD = Università di Padova
UNIVE = Università Ca' Foscari di Venezia

8 RAPPORTI CON LE PUBBLICHE AMMINISTRAZIONI

8.1 Magistrato alle Acque di Venezia

Il contatto con il MAV, oltre che attraverso il suo Presidente ing. Cuccioletta, nelle vesti di componente del CdA del CORILA, è stato mantenuto direttamente dal Presidente e dal Direttore, con attenzione ed assiduità, in particolare con l'Ufficio per la Salvaguardia.

Su richiesta dello stesso Magistrato, tale rapporto si è naturalmente esteso al Concessionario dello Stato Consorzio Venezia Nuova, con la struttura del quale si intrattengono rapporti di lavoro quasi quotidiani.

E' stato possibile concludere con il MAV una convenzione, che riprende le motivazioni che hanno portato alla nascita del CORILA e le specifica meglio, individuando il CORILA stesso come il riferimento scientifico per le attività del MAV che hanno come oggetto l'ambiente lagunare. La convenzione rimanda ad altri eventuali accordi specifici attuativi, che possono coinvolgere il CVN nella sua qualità di Concessionario di Stato per la realizzazione delle opere di salvaguardia.

Il Servizio Informativo del Magistrato alle Acque (SIN), oltre a partecipare direttamente in due Gruppi di ricerca, ha offerto piena collaborazione per la trasmissione di dati in proprio possesso, inclusi quelli cartografici.

Il Direttore ha partecipato ad un viaggio studio a Berlino e nel Mare del Nord su invito di un progetto LIFE 1999 coordinato dal Magistrato alle Acque.

Il MAV ha collaborato infine come partner nella stesura del progetto LIFE 2000 presentato alla Commissione europea dal CORILA

8.2 Ministero dell'Università e della Ricerca Scientifica e Tecnologica

Il contatto con il MURST, oltre che attraverso il rappresentante di questo ministero nel CdA, dott. Ciaschi, e nel Collegio dei Revisori, dott. Tatò, è stato mantenuto direttamente dal Presidente e dal Direttore, in modo assiduo e continuo.

Si sono svolti a Roma incontri con i dirigenti del Ministero e con il Sottosegretario di Stato On. Cuffaro, anche in preparazione della riunione del Comitato di Indirizzo e Controllo ex art.4 L 798/84 del 12 luglio 2000.

IL MURST ha assegnato al CORILA dei propri fondi per i c.d. "istituti speciali di ricerca" ex DM 623/96, per complessivi 455 milioni nel biennio 1999-2000. L'utilizzo di questi fondi ha coperto una buona parte del costo delle attrezzature della sede operativa del CORILA e quello dei collaboratori del direttore.

8.3 Amministrazioni locali

Sono stati intrattenuti rapporti, da parte del Presidente e del Direttore, sia con la struttura tecnica che con il livello politico, della Regione del Veneto, della Provincia di Venezia, del Comune di Venezia.

In tutti e tre i casi, si è concordato di addivenire a "convenzioni quadro" che possano regolare i rapporti tra CORILA e queste Amministrazioni.

9 ALTRE ATTIVITA'

9.1 Convegni ed incontri

E' stato realizzato, il 19 luglio 2000, a Palazzo Franchetti, un seminario pubblico dal titolo: "La Salvaguardia di Venezia e il ruolo della ricerca scientifica", al quale è intervenuto il Presidente del Magistrato alle Acque di Venezia. Nel corso dell'incontro si è avuto modo di presentare il Bando per Proposte di ricerca del CORILA e le altre attività. La partecipazione al seminario è stata numerosa e qualificata.

La sede del CORILA è stata utilizzata per numerosi incontri informali tra gruppi di studiosi, sollecitati dal CORILA o meno, e con enti, fondazioni e società, al fine di scambiarsi vicendevolmente conoscenza ed opinioni riguardo la salvaguardia di Venezia e le ricerche in corso o di possibile futura attuazione.

Il Direttore ha rappresentato il CORILA in diverse occasioni istituzionali e scientifiche, tra le quali l'incontro sul Programma nazionale di ricerca sul clima, svoltosi in novembre nella sede del CNR a Roma, dove ha tenuto una breve presentazione.

Si può sostenere che il CORILA sta diventando il riferimento scientifico per i ricercatori stranieri interessati alla ricerca ambientale sui i nostri sistemi naturali. Ciò è dimostrato dai frequenti incontri di studiosi di livello internazionale interessati alle problematiche lagunari.

9.2 Immagine e comunicazione

E' stato realizzato il "logo" dell'associazione ed è stata prodotta la carta intestata ed i biglietti da visita.

E' stato registrato il dominio web "corila.it".

Si sono intrattenuti diversi rapporti con i media, ottenendo una certa visibilità sulla stampa locale e, occasionalmente, su quella nazionale.

Sul piano internazionale, è stata ottenuta una ampia presenza e grande visibilità sul numero di agosto 2000 della rivista americana "Chemical Engineering News", che ha dedicato copertina e servizio principale della rivista al ruolo della ricerca scientifica nella Salvaguardia di Venezia: la rivista conta oltre un milione di lettori qualificati.

Inoltre, si sono avuti contatti e presenze in BBC World news (radio) ed International Times.



Consorzio per la
Gestione del Centro
di Coordinamento
delle Attività
di Ricerca Inerenti
il Sistema Lagunare
di Venezia

Prot. n. 532/01
Venezia, 27 luglio 2001

Al Presidente del
Magistrato alle Acque di Venezia
S. Polo 19
30125 Venezia VE

Palazzo Franchetti
S. Marco 2847
30124 Venezia
Tel. +39.041.2402511
Fax +39.041.2402512
venezias@corila.it
corila@unive.it
www.corila.it
C.F. 94041400279

Oggetto: Relazione delle attività 2000 CORILA- allegato di completamento

Egregio Presidente,

trasmettiamo con la presente l'allegato alla relazione sullo stato di attuazione delle attività finanziate dalla Legge speciale per Venezia, già inviata il 21 Luglio u.s..

In questo allegato sono incluse note e tabelle relative al conto economico 2000 ed agli impegni assunti entro il 31/12/2000.

Cordiali saluti

Il Direttore

Ing. Pierpaolo Campostrini



**ALLEGATO ALLA RELAZIONE SULLO STATO DI
ATTUAZIONE DELLE ATTIVITÀ FINANZIATE DALLA
LEGGE SPECIALE PER VENEZIA PER L'ANNO 2000.**

**NOTE RELATIVE AL CONTO ECONOMICO ED AGLI
IMPEGNI ASSUNTI ENTRO IL 31/12/2000**

1 PREMESSA

L'anno 2000 si è caratterizzato, come evidenziato nella relazione, per la preparazione operativa delle attività di ricerca più che per la esecuzione delle attività vere e proprie.

Pertanto le somme effettivamente spese risultano modeste rispetto agli impegni assunti ed a quelle che verranno spese nei successivi anni di attuazione del Programma di ricerca, come effettivamente si sta verificando già nei primi mesi del 2001. Anche le attività istruttorie che hanno necessariamente preceduto l'acquisto della cosiddette "grandi apparecchiature", che saranno effettivamente acquistate nel 2001 per essere utilizzate nel Programma di ricerca

Inoltre va segnalato che le attività del CORILA sono state sostenute direttamente anche dal MURST, con fondi propri, per un importo che ha coperto circa metà delle spese per le attività di ricerca effettuate dalla struttura operativa.

Infine si ricorda che il MURST, Ente vigilante del CORILA, effettua verifiche amministrative trimestrali per mezzo di un Collegio dei Revisori dei Conti nominato dallo stesso Ministero, come previsto dallo Statuto del CORILA.

Il Collegio dei Revisori ha espresso parere favorevole all'approvazione del bilancio consuntivo 2000, che è avvenuta da parte del Consiglio di Amministrazione del CORILA il 27 Aprile 2001.



2 TABELLE DI SINTESI DEGLI IMPEGNI E DEI COSTI PORTATI A CONTO ECONOMICO 2000 (tutte le cifre sono espresse in milioni di lire)

Tabella 1 Somme impegnate nei contratti di ricerca

LINEA DI RICERCA	CONTRAENTE PRINCIPALE	Somma impegnata	Anticipo (erogato all'inizio 2001)
1.1	DSE- UNIVE	500	100
2.1	IUAV	900	180
3.1a	DMMMSA- UNIPD	200	40
3.1b	ISDGM - CNR	220	44
3.2a	IMAGE- UNIPD	210	42
3.2b	CNR - ISDGM	390	78
3.3	DSA- UNIVE	830	166
3.4	DSA- UNIVE	930	186
3.5	ISDGM- CNR	820	164
3.6	DSA- UNIVE	720	144
3.7	IMAGE- UNIPD	380	76
	TOTALE	6.100	1.220

Tabella 2 Altri contratti e convenzioni di ricerca effettuate nel 2000

Contraente	Oggetto	Importo totale impegno	Competenza 2000
Istituto Veneto di Scienze Lettere ed Arti	sviluppo banca dati	300	20
Università degli Studi di Padova	n.2 borse di dottorato di ricerca	150	24
Università Ca' Foscari	n.3 borse di dottorato di ricerca	225	72
Istituto Universitario di Architettura di Venezia	n. 1 borsa di dottorato di ricerca	75	-
	TOTALE	750	116



Tabella 3 Costi per la struttura operativa e di coordinamento

Tipologia	Costi di competenza del bilancio 2000
Spese generali	189 (di cui 18 coperti da ricavi finanziari)
Spese per attività di ricerca interna	434 (di cui 238 coperte con fondi MURST)
TOTALE a carico Legge speciale	367

Totale spese a carico legge speciale nel bilancio 2000 => 116+387= 483 milioni di lire, richieste ed erogate dalla Banca OPI S.p.A. a valere sul mutuo 1999 (limite di impegno 500 milioni)

CORILA
S. Marco 2847/3012 Venezia

Il Direttore
(ing. Pierpaolo Campostrini)

Documento P ***Diocesi Patriarcato di Venezia***

Stato di attuazione interventi finanziati dalla legislazione speciale -
Aggiornamento al 31 dicembre 2000



DIOCESI: "PATRIARCATO DI VENEZIA"

Venezia 20 giugno 2001



GABINETTO

Ministero Lavori Pubblici
MAGISTRATO ALLE ACQUE
San Polo 19
30125 VENEZIA

Prot. 101/2001

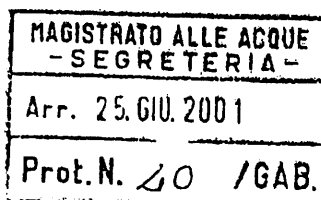

OGGETTO: Richiesta dati Legge 798/84

In risposta alla Vs. del 30/05/2001 prot. 17/GAB, si comunica che la Diocesi Patriarcato di Venezia, dopo aver stipulato due mutui bancari con il CREDIOP e la Banca OPI, al 31 dicembre 2000 erano aperti i sottoelencati cantieri nelle chiese di Venezia con regolare affidamento dei lavori alle imprese vincitrici delle gare d'appalto:

- 1 - CHIESA SAN NICOLA DA TOLENTINO - VENEZIA;
- 2 - CHIESA SAN PIETRO MARTIRE - MURANO;
- 3 - CHIESA SAN PIETRO APOSTOLO - VENEZIA;
- 4 - CHIESA SANTA CATERINA VERGINE MARTIRE - MAZZORBO;
- 5 - CHIESA SAN CASSIANO - VENEZIA;
- 6 - CHIESA SAN FRANCESCO E PAOLA - VENEZIA;
- 7 - CHIESA SS. REDENTORE - VENEZIA;
- 8 - CHIESA SAN MARCUOLA - VENEZIA;
- 9 - CHIESA SAN VIDAL - VENEZIA;
- 10 - CHIESA SAN SAMUELE - VENEZIA;
- 11 - CHIESA SAN CANCIANO - VENEZIA;
- 12 - CHIESA SANTA MARIA FORMOSA - VENEZIA;
- 13 - CHIESA SAN RAFFAELE ARCANGELO - VENEZIA;
- 14 - CHIESA SANT'ANDREA DE LA ZIRADA - VENEZIA.

Con l'inizio di detti cantieri nelle chiese di Venezia, sono stati assegnati tutti i finanziamenti derivanti dalla Legge 798/84 di competenza 1999 e 2000.

Cordiali saluti.

Documento Q ***Diocesi di Chioggia***

Stato di attuazione interventi finanziati dalla legislazione speciale -
Aggiornamento al 31 dicembre 2000

DIOCESI DI CHIOGGIA

D.M. 20 ott. 1986, n. 328 - G.U. 17 nov. 1986, n. 267

Rione Duomo, 1006 - 30015 CHIOGGIA (Ve)
Tel. 041 400513 - 041 5507177 - fax 041 401321Prot. n. ~~624~~/2001**GABINETTO**

Chioggia, 21 giugno 2001



Al Presidente del Comitato di Indirizzo Coordinamento e Controllo
(Art. 4 legge 29.11.1984 n. 798)
Ministero dei LL.PP. - Magistrato alle Acque
Palazzo X Savi
VENEZIA

Risposta a Prot. N. 17 GAB del 30/05/2001

Oggetto: Stato di attuazione interventi finanziari della legislazione speciale.

Premesso

- che ai sensi dell'art. 50 comma 1 lett. B della legge 23 dic. 1998 n. 448 sono stati autorizzati limiti d'impegno quindicinali relativi alla prosecuzione dei programmi d'intervento per la salvaguardia di Venezia e della sua Laguna ed al suo recupero architettonico, urbanistico, ambientale e socio economico di cui alle leggi 29/11/1984 n. 798 e 5/2/1992 n. 139;
- che tali fondi sono stati ripartiti dal comitato misto di cui all'art. 4 della legge 798/84 assegnando alla Diocesi di Chioggia limiti d'impegno di Lit. 417.000.000 - con decorrenza dall'anno 1999;
- che a seguito della trattativa privata indetta ai sensi dell'art. 7 comma 2, lett. A del decreto legge 17 marzo 1995 n. 157 con lettera d'invito datata 8 novembre 1999, è risultato aggiudicatario per il mutuo di cui alla legge n. 448/98 l'Istituto S. Paolo - IMI s.p.a. di Roma;
- che è presumibile, dalla proiezione effettuata, che l'importo mutuato ammonti a Lit. 6.000.000.000.- circa, salva diversa variazione del tasso Euribor;
- che in data 13 dicembre 1999 la Diocesi di Chioggia, con decreto dell'Ordinario diocesano, mons. Angelo Daniel, ha adottato il programma di utilizzo dei finanziamenti in allegato;

si comunica

che la prima fase di programma si è esaurita con la sottoscrizione del mutuo e con la pubblicazione della gara d'appalto per i lavori di restauro del primo stralcio (chiese di Sant'Andrea, Santa Caterina, SS. Trinità);

si precisa inoltre

- che i lavori di restauro della Cattedrale, del Palazzo Vescovile con annesso museo e della chiesa di San Martino a Sottomarina sono stati programmati con i relativi impegni di spesa;
- che gli interventi di restauro delle chiese di Sant'Andrea, Santa Caterina, SS. Trinità e San Giacomo sono attualmente in corso;
- che le opere di ristrutturazione del Seminario sono in fase di appalto;
- che i lavori previsti per la chiesa di San Martino di Chioggia sono in fase di progettazione.

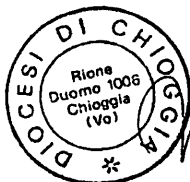
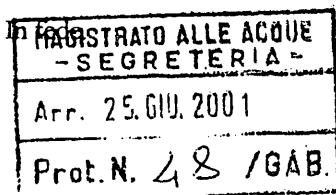
Diocesi di Chioggia
Vicario Generale

(Mozzato Mons. Dr. Pietro)

Mozzato P. Pietro

Documento R La Biennale di Venezia

XIV LEGISLATURA - DISEGNI DI LEGGE E RELAZIONI - DOCUMENTI

CONSUMIVO INTERVENNI 1999

COMMESSA	C. COSTO	CODICE	DATA DELIBERA	DESCRIZIONE	IMPORTO LAVORI
ISOLA DI S. GIORGIO					
809	.002	61.06.04	26-01-1999 N. 222	Incarico Ing. Claudio Pagan-Ribera Engineering per progettazione e direzione lavori	68.500.000
		06.02.02	26-01-1999 N. 222	Aggiornamento uso esclusivo Arsenal: contratto d'appalto pari a Lire 1.320.640.000 in data 31/1/99 (importo di aggiudicazione)	1.320.726.882
		06.02.02	9-04-1999 N. 254	Interventi integrativi Arsenal (Presidiatura statica e placcaggio, creazione di vano tecnico per passaggio condotte e lamiatura piano calcestruzzo ad interventi di finitura e adattamento vani); Messa in sicurezza edificio denominato Anghiere; Perizia statica Arsenal studio Geobato	318.000.000
				Acquisto cinescopio CUNO GDM DIVO 1000 (par. Telescopio)	11.400.000
				Acquisto impianto radio (par. s.v.l. di Merlo Casare)	86.532.000
				Acquisto di n. 4 parti digitali voce REI 120 per messa in sicurezza edificio Anghiere (Tosetto Giuseppe & C. s.n.c.)	12.160.000
TOTALE PARZIALE					1.940.226.882
ISOLA DI S. GIORGIO - TEATRO VERDE					
	.002	61.06.04	11/11/99 N. 124	Incarico arch. Enzo Capella per progettazione direzione lavori	94.000.000
809			30/1/99 N. 225	Ristrutturazione Teatro Verde assegnazione alla SACAIM (contratto d'appalto pari a Lire 1.895.951.800 del 1/10/99)	1.874.453.462
			0-07-1999 N. 236	Integrazione per lavori non previsti impianti idrico-sanitari ed elettrici (importo deliberato lire 173.294.000; importo da s.a.l. finale lire 209.752.000)	209.752.000
		06.02.02	8-ago-99	Impianto trattamento acque reflue immettenti (in fase di installazione)	60.600.000
		06.05.01	5-ago-99	Fornitura materiale idroelettrico GUSTINI	34.412.320
				Opere di sistemazione generale convicinanze Fondazione G. Cini (abbattimento ed adeguamento cabina ENEL = 61.740.000; sistemazione locali ex cinema = 7.529.500)	69.269.500
TOTALE PARZIALE					2.382.074.182
ISOLA DI S. GIORGIO - ex teatro, sala e palestra					
			23-03-1999 N. 247	Incarico a Enrico Scopetta per progettazione e direzione lavori	55.000.000
				Ampliamento impiantistico ed igienico sanitario SACAIM	260.163.603
				Interventi in fase di completazione (pavimentazione, locali uffici, ...)	45.900.000
			25-9-1999 (Pres. N. 48)	Lavoratura e verniciatura pavimento in legno (Teatro Legno)	12.000.000
			25-9-1999 (Pres. N. 49)	Manutenzione opere teatro unico	6.350.000
				Impianto di riscaldamento ex ipogeo	6.400.000
				Nuovo contatore ASPTV	4.400.000
TOTALE PARZIALE					365.163.603
TEATRO LA PERLA					
	.002		23-03-1999 N. 247	Affidamento Sala Perla DESTRO S.p.A. - contratto d'appalto del 30/6/99 per 1.169.458.400 (importo di aggiudicazione).	1.169.458.400
809			61.06.06	Integrazioni in fase di completazione	24.213.020
			29-06-1999 N. 247	Interventi impiantistici arch. Eleonora Casade	45.000.000
			6-ago-99	Fornitura materiale idroelettrico GUSTINI	27.903.818
				Affidamento idroelettrico e lav. Elettrici	399.591.804
TOTALE PARZIALE					1.666.066.032
COLLABORAZIONI					
809	.002	61.06.10	1/10/99 (Pres. N. 50)	Dott.ssa Elena Caszaro	24.825.000
		61.06.10	26/1/99 N. 227	Arch. Francesca Manfrin	70.373.600
		61.06.10	26/1/99 N. 227	Arch. ANZE Draghi	70.000.000
		61.06.10	23/1/99 N. 227	Dott. Danilo Rubini	45.000.000
TOTALE PARZIALE					270.000.000
CONSULENZE					
		61.06.06	23-03-1999 N. 245	Convenzione per servizi di verifica e monitoraggio con Thore	300.000.000
SPESE GENERALI					
		23/03/99 N. 244	21/11/1999	Milano	12.500.000
				Pubblicazione di estratto bando di gara su Quotidiani	15.000.000
				Varie spese notari e commissione gara	4.817.809.900
TOTALE GENERALE					4.817.809.900

CON SOMMARIO INTERVENTI 2000

ANALISI INTERVENTI/ACQUISIZIONI 2000		
1	ARSENALE DI VENEZIA - INTERVENTI SUGLI EDIFICI IN CONCESSIONE	4.253.549.665
1/a	RECUPERO E ADEGUAMENTO DEGLI EDIFICI DESTINATI ALLE ATTIVITA' ESPOSITIVE DELLA BIENNALE	1.240.682.192
	Corderie Artiglierie Tese Fabbrica Alberi	
	Intervento di recupero, manutenzione e messa in sicurezza Tese e Artiglierie	870.660.444
	Interventi di adeguamento e messa in sicurezza	118.413.000
	Magazzino 2298	
	Intervento di recupero del corpo di fabbrica	251.628.748
1/b	RECUPERO E ADEGUAMENTO NORMATIVO DEGLI EDIFICI DESTINATI ALLE ATTIVITA' TEATRALI DELLA BIENNALE	2.207.499.270
	Teatro Piccolo Arsenale (Ex Cinema Arsenale)	1.422.959.295
	Interventi di demolizione e adeguamento dell'Ex Cinema Arsenale	409.759.595
	Adeguamento per attività di spettacolo - Allestimento interno Ex Cinema	974.199.700
	Interventi e acquisizioni strutturali	39.000.000
	Tese del '500	784.839.975
	Esecuzione di opere e provviste necessarie per il restauro di parte delle coperture delle Tese Cinquecentesche all' Arsenale di Venezia	623.879.975
	Interventi impiantistici	147.250.000
	Interventi strutturali	13.410.000
2	ACQUISIZIONI DI BENI STRUMENTALI	3.012.867.473
2/a	ACQUISIZIONI DI BENI STRUMENTALI DESTINATI ALLE ESIGENZE DELLE ATTIVITA' ESPOSITIVE	1.403.745.945
	Giardini e Arsenale - Acquisizioni Apparecchiatura tecnica (telecontrollo)	411.575.945
	Giardini e Arsenale - Acquisizioni Apparecchiature tecniche	992.170.000
2/b	ACQUISIZIONI DI BENI STRUMENTALI DESTINATI ALLE ESIGENZE DELLE ATTIVITA' TEATRALI	967.629.528
	Teatro Piccolo Arsenale	11.599.000
	Tese del '500	518.652.080
	Teatro Verde	432.739.450
	Spazi vari (attrezzature accessorie)	4.638.998
2/c	SPESE GENERALI LEGATE ALLA FRUIZIONE DEI SITI	641.492.000
	Giardini di Castello	281.432.000
	Arsenale Tese '500 e Teatro Piccolo Arsenale	40.060.000
	Arsenale	320.000.000
3	SPESE GENERALI DI STRUTTURA	255.741.137
	Pubblicazioni, gettoni presenza, spese notariali, ecc.	56.428.624
	Collaborazioni	199.312.513
4	ONERI TECNICI	702.693.221
	Professionisti, consulenze ecc.	702.693.221
	TOTALE 2000	7.419.483.293