

SENATO DELLA REPUBBLICA

————— XIV LEGISLATURA —————

N. 700

TAB. 5

DISEGNO DI LEGGE

**presentato dal Ministro dell'economia e delle finanze
(TREMONTI)**

COMUNICATO ALLA PRESIDENZA IL 29 SETTEMBRE 2001

**Bilancio di previsione dello Stato per l'anno finanziario 2002
e bilancio pluriennale per il triennio 2002-2004**

A L L E G A T O

TABELLA n. 5

**Stato di previsione del Ministero della giustizia
per l'anno finanziario 2002**



NOTA PRELIMINARE

L'attività del "sistema giustizia" per l'anno 2002 e seguenti si caratterizzerà per i profondi cambiamenti che discendono, da un lato, dalla necessità di dare attuazione concreta ai recenti provvedimenti legislativi introdotti dal precedente esecutivo in materia di ordinamento giudiziario e organizzazione del Ministero e, dall'altro, dalla ferma volontà di realizzare l'organico processo di riforma previsto dal programma di governo.

Giova sottolineare che gli interventi promossi nella passata legislatura, tra cui ricordiamo quelli relativi alla competenza penale del giudice di pace, al giusto processo, alle nuove norme in materia di gratuito patrocinio, all'assunzione massiccia di nuovo personale, comportano oneri notevoli proprio a partire dall'esercizio 2002.

Accanto a queste operazioni per lo più di tipo "quantitativo", la nuova strada intrapresa per assicurare lo specifico compito che l'art.110 della Costituzione assegna al Ministro della Giustizia - vale a dire "l'organizzazione e il funzionamento dei servizi relativi alla giustizia" nel contesto nazionale e nel più vasto ambito comunitario - è volta a interventi e riforme, certamente più impegnativi, ma con minori riflessi di tipo finanziario, che vanno ad incidere profondamente sul sistema dal punto di vista qualitativo. Ciò consentirà di aumentare l'efficacia e l'efficienza della giustizia nel quadro della generale esigenza di razionalizzazione della spesa dell'apparato pubblico perseguita dal Governo.

Dal punto di vista organizzativo, si segnala la recente entrata in vigore della riforma del Ministero della Giustizia introdotta dal D.P.R. 6 marzo 2001, n. 55 recante regolamento di organizzazione del Ministero, emanato in attuazione del decreto legislativo 30 luglio 1999, n. 300.

La definitiva realizzazione della struttura organizzativa su base dipartimentale e l'attivazione delle nuove direzioni generali con le relative articolazioni interne, richiederà ancora un gravoso impegno e, come sempre avviene in ogni fase di transizione, un periodo di assestamento.

D'altro canto ciò consente di procedere alla razionalizzazione delle competenze del Ministero, nel senso di ridefinirne con chiarezza l'ambito e di eliminare duplicazioni organizzative e funzionali tra le diverse articolazioni ministeriali. In tal modo potrà essere garantita sia una maggiore speditezza dell'azione amministrativa, sia una maggiore efficienza, divenendo più agevole l'esercizio delle procedure di controllo interno, disciplinate dal decreto legislativo 30 luglio 1999, n.286. Anche il progetto di bilancio per l'esercizio 2002 riflette la nuova impostazione ed è passibile di future verifiche.

La presente nota preliminare, predisposta per Dipartimenti, tiene conto di quanto sopra esposto esplicitando gli obiettivi da conseguire nel corso dell'esercizio 2002, attraverso le funzioni svolte da ciascun Dipartimento e con l'indicazione delle linee programmatiche proprie di ciascun settore.

GABINETTO E UFFICI DI DIRETTA COLLABORAZIONE ALL'OPERA DEL MINISTRO

Gli Uffici di diretta collaborazione all'opera del Ministro, ciascuno nell'ambito della propria competenza, esercitano le funzioni di supporto all'organo di direzione politica e di raccordo tra questo e l'Amministrazione, collaborando alla definizione degli obiettivi e all'elaborazione delle politiche pubbliche nonché alla relativa valutazione e alle connesse attività di comunicazione, con particolare riguardo all'analisi dell'impatto normativo, all'analisi costi-benefici e alla congruenza tra obiettivi e risultati.

Nel regolamento di organizzazione del Ministero della giustizia, D.P.R. 25 luglio 2001, sono stati individuati i seguenti Uffici di diretta collaborazione:

- a) Segreteria del Ministro;
- b) Segreteria dei sottosegretari di Stato;
- c) Gabinetto del Ministro;
- d) Ufficio Legislativo;
- e) Ispettorato Generale;
- f) Servizio di controllo interno;
- g) Ufficio per il coordinamento dell'attività internazionale;
- h) Ufficio stampa ed informazione

Il regolamento ha assunto efficacia solo nel mese di agosto 2001, pertanto l'obiettivo generale primario per il 2002 è la piena attuazione della nuova articolazione organizzativa e il migliore svolgimento dei compiti sanciti dallo stesso regolamento, di seguito sintetizzati:

Segreterie del Ministro e dei Sottosegretari di Stato: supporto all'espletamento dei compiti e coordinamento degli impegni del ministro e dei sottosegretari; predisposizione ed elaborazione elementi per interventi del Ministro, in raccordo con l'Ufficio di Gabinetto.

Gabinetto del Ministro: coordinamento degli altri uffici di diretta collaborazione; raccordo tra funzioni di indirizzo (politiche) del Ministro e funzioni (tecniche) dei Dipartimenti; rapporti con organi istituzionali, con enti e organizzazioni pubblici e privati, tra cui, in particolare, rapporti con il Parlamento per interrogazioni e rapporti con il CSM per le attribuzioni del Ministro sui magistrati; attività di supporto per la definizione degli obiettivi e la ripartizione delle risorse; esame degli atti ai fini della firma del Ministro e dei Sottosegretari di Stato.

Ufficio Legislativo: studio, esame, promozione e attuazione dell'attività normativa nazionale, europea e internazionale; analisi tecnico-normativa; analisi dell'impatto legislativo; pareri alla Presidenza del Consiglio dei Ministri sulla legittimità costituzionale delle leggi e sulla compatibilità costituzionale delle leggi regionali e a tutte le amministrazioni pubbliche sull'interpretazione delle leggi; esame dei provvedimenti sottoposti al visto del Guardasigilli.

Ispettorato generale: Si raccorda con i Dipartimenti e svolge compiti di controllo riferendo a Ministro e CSM

Servizio di controllo interno: Valutazione e controllo strategico sull'attuazione e congruenza dei programmi; verifica dei risultati e delle responsabilità dei dirigenti del ministero.

Ufficio per il coordinamento dell'attività internazionale: garantisce la realizzazione delle direttive politico-amministrative nel campo delle relazioni europee ed internazionali; raccordo attività uffici e dipartimenti del Ministero svolta in sede europea e internazionale; supporto e assistenza per attività europea e internazionale a cui partecipi l'organo di direzione politica; raccordo con il Ministero degli Affari Esteri e con il Dipartimento della presidenza del Consiglio per la partecipazione dell'Italia all'UE per lo svolgimento da parte degli uffici e dipartimenti della Giustizia dell'attività europea e internazionale.

Ufficio Stampa e Informazione: rassegna stampa, segnalazioni stampa e agenzie; diffusione atti e notizie attività politico-istituzionali del Ministero; promozione iniziative di informazione istituzionale; supporto tecnico per l'informazione istituzionale tramite URP, Internet e altre strutture.

In particolare, per gli uffici di diretta collaborazione, nell'ambito delle rispettive competenze, sono stati individuati i seguenti obiettivi fondamentali per il 2002 e per il triennio 2002-2004:

- forte impegno legislativo per l'attuazione del programma di governo, secondo le linee presentate in Parlamento;
- il raccordo e il coordinamento delle varie articolazioni ministeriali per l'attuazione della riforma organizzativa e del programma di governo;
- monitoraggi, analisi, studi e ricerche per l'individuazione di soluzioni innovative di tipo organizzativo, formativo, finanziario, tecnico e funzionale per il miglioramento dei servizi e delle strutture giudiziari e penitenziari;
- partecipazione al progetto della Rete unitaria della P.A. ed in particolare al collegamento con gli Uffici di Gabinetto dei vari Dicasteri;
- attività diretta a mantenere rapporti continui con esponenti e rappresentanti della giustizia, sia sul territorio nazionale che all'estero, da parte del Ministro e dei Sottosegretari;
- attività diretta a mantenere rapporti con le strutture periferiche dell'Amministrazione, gli enti locali e territoriali, altri enti e organizzazioni pubblici e privati per la realizzazione di collaborazioni e sinergie nell'ambito giudiziario e penitenziario;
- razionalizzazione delle procedure di spesa, introduzione del controllo di gestione e attivazione di efficaci azioni di verifica e controllo dell'attività gestionale;
- forte impegno sul piano internazionale per la cooperazione internazionale in campo giudiziario e penitenziario, con particolare riferimento alla prevenzione e al controllo della criminalità e del terrorismo.

Una particolare menzione merita l'Ispettorato generale che, dotato finora di autonomia gestionale e strutturale, a seguito dell'entrata in vigore del regolamento di riforma dell'organizzazione del ministero viene inserito nell'ambito degli Uffici di diretta collaborazione. Lo svolgimento dei compiti assegnati istituzionalmente è incentrato, per lo più, nella esecuzione di ispezioni e/o inchieste presso gli uffici giudiziari per verificarne il corretto funzionamento. Inoltre esegue analisi e formula proposte su temi normativi di rango primario e secondario e su altri provvedimenti amministrativi di carattere organizzativo. Per

lo svolgimento dell'attività, è stato ampliato con D.M. 30/12/00 l'organico del personale ispettivo nel numero di 20 unità di cancelliere C.2. Tale aumento di personale, una volta divenuto effettivo, consentirà un incremento delle ispezioni agli uffici giudiziari.

Pertanto, il programma ispettivo prevede, per il 2002, anche il recupero dell'arretrato determinato dalla insufficienza dei fondi di anni precedenti, nonché parte delle ispezioni non portate a termine nel presente anno.

Si procederà inoltre, anche sulla base delle ispezioni pilota già effettuate, alla definizione delle modalità e dei programmi di verifica agli uffici del Giudice di pace che verranno realizzati a partire dall'anno 2002. E' da tenere in considerazione che il numero degli uffici del giudice di pace ammonta a n.854 e che l'organico degli stessi giudici al 31/12/99 risulta pari a n.4700 unità.

L'avvio di queste verifiche comporterà, pertanto, un notevole incremento dell'attività ispettiva; sono previsti, infatti, in un programma triennale, n.280 uffici in più da ispezionare.

DIPARTIMENTO DEGLI AFFARI DI GIUSTIZIA

A seguito dell'attuazione della riforma del Ministero della Giustizia, prevista dal D.P.R. 6/3/2001, N. 55, le competenze degli uffici della Direzione Generale degli Affari Penali nonché parte degli uffici attualmente facenti parte della Direzione Generale degli Affari Civili e delle Libere Professioni e precisamente gli Uffici I - II - VII - VIII e una parte delle funzioni spettanti all'ufficio V della ex Direzione Generale degli Affari Civili, sono confluite nel Dipartimento degli Affari di Giustizia.

I compiti attribuiti alle diverse Direzioni generali nell'ambito del Dipartimento possono essere definiti di carattere preminentemente paragiudiziario se si considera la stretta interazione che esiste tra le funzioni amministrative svolte e quelle giudiziarie.

Nel corso dell'anno 2002, sono previste le seguenti attività:

- potenziamento dei collegamenti telematici con le banche del D.A.P. per l'acquisizione dei dati relativi alla popolazione carceraria e del Casellario per la ricezione in tempo reale del c.d. "certificato di controllo";
- potenziamento dell'attuale sistema informatico mediante la fornitura di "hardware" e "software" tecnologicamente avanzati e mediante collegamenti telematici tra le varie articolazioni ministeriali;
- partecipazione ad attività e consessi internazionali in materia penale nei quali l'Amministrazione è particolarmente impegnata e per i quali, purtroppo, le risorse messe a sua disposizione risultano essere già da tempo totalmente inadeguate;
- realizzazione di cooperazione internazionale per l'avvio e il perfezionamento di negoziati in materia di estradizione e di mutua assistenza con particolare riferimento alla prevenzione e al controllo dei delitti soprattutto quelli di criminalità organizzata.
- funzionamento dei servizi giudiziari in materia civile. attività di studio e individuazione degli interventi che possano rendere più proficui ed incisivi, soprattutto sul piano della semplificazione e razionalizzazione della relativa attività, i compiti inerenti alle questioni

concernenti l'applicazione delle leggi e dei regolamenti in materia civile e la cooperazione giudiziaria in ambito internazionale.

- Svolgimento delle attività operative e di indirizzo, conseguenti alle nuove disposizioni legislative emanate in materia di giustizia amministrativa che incidono sul contenzioso, e in tema di semplificazione amministrativa, che anticipano alcuni degli effetti della cosiddetta Legge Mirone sul diritto societario, a ciò si aggiunge la riforma del processo del lavoro e l'attività di monitoraggio per i crediti dell'amministrazione da riscuotere a mezzo ruolo.
- vigilanza controllo e gestione del personale del notariato e degli archivi notarili, a cominciare dal reclutamento dei Notai fino alla definitiva cessazione dal servizio, istituzione di un settore specifico addetto ai rapporti con il pubblico ed agli adempimenti relativi, tra cui il rilascio di copia di atti ex Legge 241/90, informatizzazione al fine di creare una banca dati.
- vigilanza sugli organi e collegi delle libere professioni (avvocati, giornalisti, ingegneri, architetti, geometri, periti industriali, dottori commercialisti, ragionieri, chimici, periti agrari, psicologi e revisori dei conti). Organizzazione degli esami di avvocato presso le Corti di appello, e dell'esame nazionale per l'iscrizione all'albo degli avvocati, tenuta dell'albo dei revisori contabili, emanazione delle tariffe professionali, con funzioni di indirizzo e di consulenza degli ordini professionali.
- liquidazione delle decisioni della Corte Europea dei diritti dell'uomo e delle sentenze contro l'Amministrazione, in particolare studio di forme transattive per definire il contenzioso a livello di Corte di Giustizia, recupero tempestivo di somme dovute dai funzionari dell'ordine giudiziario a seguito di sentenze esecutive della Corte dei Conti; pagamento delle spese per liti, arbitraggi, risarcimenti ed accessori. Rimborso delle spese di patrocinio legale, normalizzazione dei servizi di cancelleria quindi smaltimento dei rapporti ispettivi.
- Controllo e monitoraggio Istituti vendite Giudiziarie, modifiche al regolamento di cui al DM 109/97, controllo e monitoraggio delle conservatorie dei registri immobiliari con potere di firma congiunta relativamente ai decreti interministeriali riguardanti la meccanizzazione delle Conservatorie stesse, controllo e gestione PRA.

DIPARTIMENTO DELL'ORGANIZZAZIONE GIUDIZIARIA

Il Dipartimento dell'organizzazione giudiziaria, del personale e dei servizi è stato istituito con D.P.R. 6 marzo 2001, n. 55 recante regolamento di organizzazione del Ministero, emanato in attuazione del decreto legislativo 30 luglio 1999, n. 300.

L'attività del Dipartimento è diretta a:

- fornire all'Amministrazione giudiziaria i servizi e i mezzi finanziari connessi alla gestione delle risorse umane, con riguardo sia al personale amministrativo sia al personale di

magistratura, nonché assicurare una razionale organizzazione degli uffici per un esercizio ottimale della giurisdizione;

- dotare gli uffici giudiziari di risorse strumentali e logistiche in modo da garantire il corretto funzionamento istituzionale della giustizia civile e penale.

Le risorse gestite rivestono in gran parte carattere di obbligatorietà in ragione della incidenza assorbente rivestita dagli oneri per il personale in servizio presso l'apparato giudiziario centrale e periferico. La parte restante delle risorse finanziarie è destinata al funzionamento e al potenziamento delle strutture giudiziarie e costituisce l'unica parte di spesa su cui può esercitarsi pienamente l'azione discrezionale della dirigenza ai fini di una ottimale allocazione delle risorse stesse.

Ciò premesso, appare opportuno precisare che le proposte previsionali sono state formulate in ottemperanza alle istruzioni fornite al riguardo dal Ministero del tesoro, del bilancio e della programmazione economica con circolare n. 17 del 26 marzo 2001.

CRITERI PER LA FORMULAZIONE DELLE PREVISIONI

1. Le previsioni di spesa per l'anno finanziario 2002 sono contenute, in linea di massima, nell'ambito delle dimensioni risultanti dagli stanziamenti iniziali per l'anno 2001 e non si sono riscontrati significativi margini di contenimento delle stesse poiché formulate sulla base di obiettivi volti, in massima parte, ad assicurare il mantenimento del livello minimo dei servizi istituzionali;

2. Gli stanziamenti sono stati determinati esclusivamente in relazione alle esigenze funzionali ed agli obiettivi concretamente perseguibili da questo Centro di responsabilità. Pertanto, la quantificazione è stata basata sui programmi e progetti predisposti da questo Dipartimento, con esclusione di qualsiasi criterio di calcolo basato sulla spesa storica di tipo incrementale;

3. Per quanto concerne l'obiettivo indicato dal Ministero dell'economia e delle finanze, di riduzione delle spese per missioni all'interno nonché di quelle connesse al funzionamento di consigli, comitati e commissioni, si evidenzia che le numerose vacanze nonché le trasferte connesse alla partecipazione ai corsi di formazione impongono una previsione di spesa che sia aderente alle maggiori esigenze segnalate. Analogo discorso deve essere fatto riguardo alle procedure concorsuali, per il cui espletamento si prevedono oneri in relazione al funzionamento delle numerose commissioni esistenti;

4. Questo Centro ha proceduto ad una puntuale ricognizione sia delle spese aventi carattere giuridicamente obbligatorio sia di quelle sulle quali potrà esercitarsi il potere discrezionale della dirigenza;

5. In ordine alla regionalizzazione della spesa si è proceduto alla predisposizione dell'apposito allegato previsto dalle disposizioni del Ministero del tesoro in cui è stata indicata la destinazione della spesa alla regione interessata;

6. Per quanto riguarda gli stanziamenti dei capitoli stipendiali, le proposte previsionali per l'anno 2002 sono state formulate ancora una volta sulla base delle novità introdotte in materia, tenendo conto delle modalità indicate nelle note tecniche al bilancio di previsione, in particolare,

non inserendo, in dette proposte, le spese relative alle assunzioni che si dovrebbero effettuare nel corso dell'anno 2002.

Per il personale amministrativo, il calcolo degli oneri è stato effettuato sulla base delle unità espresse in anni-persona, al riguardo utilizzando i parametri retributivi ricavati dal vigente C.C.N.L. e confermati dal Ministero dell'economia e delle finanze, per comparto e posizione economica / qualifica.

Per il personale di magistratura si è tenuto conto delle misure vigenti al 1° gennaio 2000, al riguardo utilizzando l'apposito prontuario e incrementando le retribuzioni unitarie di un ulteriore 3,216 per cento, come previsto dal Decreto del Presidente del Consiglio dei Ministri di concerto con i Ministri della giustizia e del tesoro, bilancio e programmazione economica del 13 giugno 2000.

7. Nel corso del 2002, tenendo anche in debita considerazione gli impegni connessi alla riqualificazione del personale e all'ampliamento delle competenze del Giudici di pace in materia penale, si prevede un notevole incremento del numero dei corsi di formazione del personale dell'amministrazione giudiziaria, comportante, tra l'altro, maggiori oneri in materia di trattamento di missione;

8. Lo stanziamento del capitolo 1347 relativo al Fondo unico di amministrazione è stato quantificato sulla base delle sole "somme certe", tenendo anche conto delle disposizioni di cui all'art. 6 del C.C.N.L. relativo al personale del comparto Ministeri - biennio economico 2000/2001 sottoscritto il 21 febbraio 2001;

9. Per i consumi intermedi relativi a spese connesse con la gestione del personale le previsioni per l'anno 2002 sono state contenute entro l'importo degli stanziamenti iniziali previsti per l'anno 2001.

Per tutti gli altri consumi intermedi si è cercato di assicurare, da parte di questo Centro, una riduzione complessiva non inferiore al 10 per cento rispetto alle previsioni iniziali 2001, ivi comprese le spese di manutenzione degli immobili di pertinenza dell'amministrazione centrale.

10. Tuttavia è utile sottolineare che, poiché gli stanziamenti richiesti sono stati determinati elusivamente in relazione alle esigenze funzionali degli uffici giudiziari e agli obiettivi concretamente perseguibili, la richiesta riduzione del 10% non è stata operata sui capitoli di spesa che attengono al funzionamento dei servizi indispensabili per lo svolgimento delle indagini processuali penali. Infatti, l'entrata a regime delle leggi di riforma (istituzione del Giudice Unico e Tribunali metropolitani, competenza in materia penale per i Giudici di Pace) hanno visto accrescere la necessità di disporre di nuovi spazi ed hanno, altresì, determinato ulteriori costi di allestimento e di arredamento, con impiego di sofisticate reti di trasmissione di immagini e registrazione dati con relativi elevati costi anche in termini di manutenzione e gestione.

Le previsioni di bilancio proposte hanno, altresì, tenuto in debita considerazione l'applicazione delle nuove disposizioni previste dall'art. 415 bis c.p.p. che, prevedendo la facoltà per i difensori delle parti di estrarre copia dei fascicoli penali, hanno determinato una maggiore richiesta di fondi per tutte le spese connesse.

L'inosservanza del principio della riduzione delle spese imputabili su alcuni capitoli di parte corrente è, inoltre, determinata dalla presenza di spese resesi indispensabili per consentire anche per l'anno 2002 il protrarsi del sistema delle multi-video-conferenze, spese non comprese negli

stanziamenti assegnati nel corrente esercizio finanziario né tanto meno previste nella legge di proroga.

In proposito si sottolinea che questa Amministrazione, avvalendosi delle convenzioni quadro stipulate dalla CONSIP S.p.A. che prevedono la formula del noleggio in luogo dell'acquisizione di beni, ha necessariamente imputato le relative spese sui capitoli di parte corrente — funzionamento, aggravando, in tal modo, una situazione in termini finanziari già di per sé critica.

Si ritiene, inoltre, opportuno segnalare l'impegno di questa Amministrazione nel recupero dei tempi in materia di giustizia civile. A tal proposito è in corso la progettazione di un sistema di video collegamento tra gli uffici giudiziari ed i Consigli dell'ordine degli avvocati al fine di evitare i ripetuti rinvii delle udienze determinate prevalentemente dall'impossibilità dei difensori delle parti di presenziare alle udienze. I costi di tale operazione, che saranno prevalentemente a carico delle parti, avranno una, se pur lieve, incidenza anche su questa Amministrazione per un minimo ampliamento delle linee da installare.

11. Per tutti gli altri capitoli di spesa aventi carattere discrezionale, gli stanziamenti sono stati determinati sulla base delle istruzioni fornite al riguardo dal Ministero del tesoro;

12. Per quanto riguarda le spese in conto capitale è stato proposto un incremento del 5% dello stanziamento rispetto al corrispondente importo iscritto nel bilancio di previsione per il 2001, come previsto dalla circolare n. 17 del 26 marzo 2001.

OBIETTIVI

Gli obiettivi concreti che verranno perseguiti da questo Centro nel corso dell'anno 2002 riguarderanno:

- a) Piena operatività degli Uffici del Giudice di Pace in attuazione del D.Lvo n. 274/00 che estende le competenze del Giudice di Pace anche in materia penale.
In materia di personale l'obiettivo è quello di portare a compimento le procedure di comando presso i suddetti uffici di personale proveniente dalle amministrazioni comunali. Allo stato, a fronte di 800 comandi previsti, sono stati adottati 400 provvedimenti di comando.
In materia di attrezzature e impianti tutti gli Uffici del Giudice di Pace sono stati autorizzati a svolgere indagini di mercato al fine di acquisire le attrezzature e gli impianti occorrenti. Il 20% circa degli uffici è già stato autorizzato a provvedere all'acquisto delle attrezzature necessarie. Il rimanente 80% costituisce obiettivo per l'esercizio 2002.
Con riferimento agli aspetti logistici, l'obiettivo è quello di completare l'opera di reperimento dei locali da destinare a sedi di Uffici del Giudice di Pace, in quanto il 70% delle sedi è già in grado di operare in condizioni di piena funzionalità.
- b) interventi connessi all'applicazione del D.Lgs. n. 626/94 e successive modifiche.
- c) attuazione del D.L. n. 341 del 24.11.2000, convertito con Legge n. 4 del 19.1.2001, recante disposizioni urgenti per l'efficacia e l'efficienza dell'Amministrazione della Giustizia, contenente la proroga del termine previsto nella legge n. 11 del 7.1.1998

- (Disciplina della partecipazione al procedimento penale a distanza e dell'esame dei collaboratori di giustizia);
- d) attuazione del contratto integrativo 1998/2001 sottoscritto il 5 aprile 2000 nella parte relativa alle procedure di riqualificazione del personale;
 - e) completamento del programma di ammodernamento e potenziamento dei sistemi di intercettazione telefoniche presso tutte le Procure della Repubblica, fino al raggiungimento dell'obiettivo stimato pari a circa 2.500 sistemi;
 - f) consentire la piena attuazione dell'art. 51 disp. att. c.p.p. con un potenziamento di beni strumentali;
 - g) razionalizzazione, anche mediante revisione e ricorso a noleggio, delle dotazioni del parco autovetture, normali e protette;
 - h) reclutamento del personale di magistratura attraverso la conclusione delle procedure concorsuali attualmente in atto;
 - i) progressiva attuazione dei progetti di riforma di cui si prevede l'approvazione nel 2002, tra cui quelli per l'abbreviazione dei tempi della giustizia civile e per la riforma dell'ordinamento giudiziario;
 - j) rideterminazione delle piante organiche;
 - k) ridefinizione delle circoscrizioni giudiziarie;
 - l) interventi di formazione e riqualificazione del personale
 - m) attività di collaborazione e promozione per l'effettiva realizzazione degli interventi di edilizia comunale programmati.

Per quanto riguarda i sistemi informativi automatizzati gli obiettivi riguarderanno:

- completamento della Rete Unica della Giustizia (RUG) nell'ambito della Rete unitaria delle pubbliche amministrazioni (RUPA) per collegare tutti gli Uffici giudiziari, gli istituti e i centri dell'Amministrazione Penitenziaria e della Giustizia minorile e degli Archivi notarili;
- integrazione della RUG anche con le reti regionali e degli enti locali per raggiungere anche le sedi extracircondariali dei giudici di pace;
- completamento dei cablaggi e delle forniture di hardware di tutti gli uffici;
- diffusione dei servizi di posta elettronica e di scambio dei dati;
- attuazione del processo telematico in materia civile e diffusione della firma digitale;
- integrazione dei sistemi informatici dell'area civile;
- creazione della banca dati dei beni assoggettati ad esecuzione forzata;
- diffusione del sistema informatico per il processo del lavoro e realizzazione dei collegamenti con le altre Amministrazioni ed enti interessati;

- completamento ed integrazione dei sistemi informatici dell'area penale;
- creazione della banca dati nazionale dei carichi pendenti e alimentazione telematica del sistema informativo del Casellario Centrale;
- collegamento tra il sistema informativo del Casellario Centrale e l'archivio informatizzato della Banca d'Italia in materia di assegni;
- potenziamento del sistema informativo della DNA e delle DDA;
- creazione della banca dati delle intercettazioni telefoniche;
- creazione della banca dati delle misure cautelari;
- monitoraggio dei beni sequestrati e confiscati per reati in materia di criminalità organizzata e del controllo degli appalti;
- realizzazione, in collaborazione con il Ministero dell'Interno, del software di gestione delle impronte digitali per l'identificazione certa del soggetto e realizzazione di una nuova banca dati "matricola detenuti";
- costituzione di una banca dati integrata dell'Amministrazione Penitenziaria riguardante i detenuti, il personale e le risorse;
- realizzazione del sistema informativo dei Centri di Servizio Sociale per Adulti (CSSA) e del sistema informativo della magistratura di sorveglianza;
- gestione dei processi penali in video-conferenza e realizzazione di un sistema multimediale di documentazione del dibattimento;
- informatizzazione degli Uffici giudiziari minorili;
- realizzazione del sistema informatico per il Dipartimento della Giustizia Minorile (Servizi Sociali per i Minorenni, Centri di Prima Accoglienza e Istituti Penali per i Minorenni);
- diffusione dei sistemi di protocollo informatico e di archiviazione ottica dei documenti;
- realizzazione del sistema informatico per i servizi amministrativi degli Uffici giudiziari e dell'Amministrazione Centrale;
- realizzazione di un sistema informatico di data warehouse a fini statistici e di un sistema informatico di controllo di gestione;

- predisposizione degli strumenti impiantistici, hardware e software per la preselezione informatica dei concorsi;
- evoluzione del sistema di informatica giuridica del Centro Elettronico di Documentazione della Corte di Cassazione;
- potenziamento del sistema informatico della Corte di Cassazione e collegamento con i sistemi informatici degli Uffici di merito;
- potenziamento del sito internet del Ministero (giustizia.it) e realizzazione delle redazioni distribuite; comunicazione web based dell'Amministrazione;
- interfacciamento con l'Ufficio Stampa e con gli Uffici relazioni con il pubblico (URP);
- progetto interamministrazioni Norma in Rete (NIR) e realizzazione del portale web per l'accesso dei cittadini all'informazione normativa;
- formazione informatica del personale anche attraverso sistemi di teledidattica.

DIPARTIMENTO DELL'AMMINISTRAZIONE PENITENZIARIA

Nel perseguire i fini che le sono istituzionalmente propri, questa Amministrazione trova ancora nel "sovraffollamento" della popolazione detenuta, che caratterizza quasi tutti gli Istituti Penitenziari, la fonte principale delle sue problematiche.

Dalle 48.000 unità presenti nel 1999, alle 54.000 u. del 2000, si è arrivati a toccare le 57 mila unità nel corso del 2001 che rappresentano quota nettamente al di là delle attuali capacità ricettive.

Tale sovraffollamento, già di per sé gravoso, è reso ancor più critico dalla necessità di applicare particolari misure di sicurezza nei confronti dei ristretti di maggiore pericolosità sociale, nonché dal dovere diversificare luoghi e trattamenti specifici quali sono quelli che richiedono, ad esempio, i collaboratori di giustizia e i detenuti tossicodipendenti.

Inoltre, quelle articolazioni penitenziarie che sono state concepite, oltre che come misura trattamentale e di controllo extra-carceraria - Centri di Servizio Sociale -, anche come sistema di alleggerimento della pressione interna degli Istituti, se da una parte attenuano il problema del sovraffollamento, senza peraltro - come si è detto - risolvere, dall'altro impegnano ulteriormente unità, strutture e mezzi di questa Amministrazione in attività "extra moenia".

I maggiori incrementi richiesti vanno essenzialmente ricondotti agli oneri per il funzionamento del personale (maggiori oneri contrattuali, assunzioni, riqualificazioni, incarichi di missione, di cui l'87% circa della previsione di spesa corrente riguarderà il settore di Polizia Penitenziaria; al vasto programma di assunzione di personale dei ruoli civili e per il passaggio del personale interno da un'area all'area immediatamente superiore; dall'adeguamento del parco mezzi

idonei (stradali e navali) al trasporto detenuti; dall'adeguamento igienico sanitari ai sensi del D.P.R. 230/2000; informatizzazione del servizio Beni e Servizi su piano nazionale.

PERSONALE DI POLIZIA PENITENZIARIA

Premessa

Il Corpo di Polizia penitenziaria, ha un organico di 44.620 unità (40.226 uomini e 4.180 donne), distribuiti tra servizi strettamente di sorveglianza ordine e sicurezza degli istituti, servizi di traduzione dei detenuti, ormai assunto totalmente da questa Amministrazione, servizi amministrativi ecc...

Considerato che sino al 2002 si prevedono circa 1.971 collocamenti in quiescenza o comunque saranno dimesse dal Corpo, l'effettivo fabbisogno di personale raggiungerà le 4.512 unità.

Particolare impegno verrà rivolto alla formazione e crescita professionale degli appartenenti al Corpo di Polizia Penitenziaria a garanzia della competenza, della responsabilità, dell'autorevolezza e dell'affidabilità del personale della Polizia Penitenziaria nonché del rispetto della dignità dei detenuti.

Nuove assunzioni

Un miglioramento delle condizioni operative del Corpo potrà conseguirsi sulla base degli artt. 6 e 7 della legge 30 novembre 2000, n. 356 recante "Disposizioni riguardanti le Forze Armate e di Polizia" che prevedono, rispettivamente: l'assunzione di 800 ausiliari di leva (art. 6) e l'assunzione di 1500 agenti effettivi (art. 7), entro il 31.12.2001. Inoltre, ai sensi dell'art. 50, comma 12, della legge 23.12.2000, n. 388 il contingente degli agenti ausiliari da assumere in soprannumero a tempo determinato e per il solo periodo di ferma obbligatorio è stato fissato in 2000 unità. Con D.P.R. 30 agosto 2000, questa amministrazione è stata autorizzata all'assunzione di 1500 unità. Sono, infine in fase di ultimazione le prove relative al concorso per allievo di vice ispettore, pubblicata sulla G.U. - 4^a serie speciale, concorsi ed esami, del 31.1.1997, n. 9.

Concorsi interni

Sono in corso di espletamento le seguenti procedure concorsuali:

- concorso per 152 posti (127 uomini e 25 donne) per la nomina alla qualifica di ispettore superiore (decorrenza 1.1.2001);
- concorso per 445 posti per la nomina alla qualifica di vice sovrintendente riservato al ruolo degli agenti con almeno 4 anni di servizio effettivo;
- selezione per 1040 posti per la qualifica di vice sovrintendente riservato agli assistenti capo con almeno un anno di servizio.

PERSONALE DEI RUOLI CIVILI

Premessa

Con D.P.C.M. 4 ottobre 2000, pubblicato nella G.U. n.267 del 15.11.2000, è stata rideterminata la dotazione organica delle qualifiche dirigenziali, delle aree funzionali, delle posizioni economiche e dei profili professionali del personale del Ministero della Giustizia - Dipartimento dell'Amministrazione penitenziaria. La dotazione organica complessiva è passata da 9.064 (D.P.C.M. 27 aprile 1999) a 9.929 unità. Pertanto, alla data del 31 dicembre 2000 la situazione organica del personale registra una carenza complessiva di 3.513 unità, di cui n.239 posti nella sola area dirigenziale.

Riqualificazioni

In considerazione delle trasformazioni che stanno interessando ed interesseranno questa Amministrazione penitenziaria, è stato realizzato il nuovo sistema classificatorio del personale previsto dal vigente C.C.N.L., non tralasciando gli effetti derivanti dall'evoluzione dei nuovi modelli organizzativi e dall'implicazione dei processi di riqualificazione del personale introdotti dall'art.18 del Contratto Integrativo di Amministrazione, stipulato il 5 aprile scorso.

Sono stati formalmente avviati i procedimenti di riqualificazione, riservati al personale interno, per la copertura dei seguenti posti:

- Copertura di complessivi 523 posti nell'area C, posizione economica C3;
- Copertura di complessivi 1.518 posti nell'area C, posizione economica C2;
- Copertura di complessivi 716 posti nell'area B, posizione economica B3;
- Copertura di complessivi 475 posti nell'area B, posizione economica B2.

Effetti del Decreto Legislativo 146/2000

- Sono stati individuati gli istituti penitenziari quali sedi di livello dirigenziale non generale in ragione del particolare rilievo dei progetti sperimentali che vi si organizzano nonché gli istituti penitenziari, i centri per i servizi sociali, le scuole ed i servizi dell'Amministrazione penitenziaria, quali sedi di ufficio di livello dirigenziale non generale.
- E' stata prevista la copertura e la riorganizzazione degli uffici centrali e periferici dell'Amministrazione penitenziaria, ciò comportando l'incremento di ulteriori posti per le qualifiche di livello dirigenziale consentendo, così, l'innalzamento di quasi tutti gli Istituti ed i Centri di Servizio Sociale a livello dirigenziale e tutti i Provveditorati regionali a sedi di dirigenza generale.

**SPESE PER IL FUNZIONAMENTO BENI E SERVIZI - MANTENIMENTO ASSISTENZA E
TRASPORTO DETENUTI - ATTREZZATURE E IMPIANTI**

Per la gestione dei beni e servizi

L'attività amministrativa continuerà ad essere influenzata dalle nuove modalità operative introdotte dal legislatore e relative all'obbligo giuridico di utilizzare le convenzioni quadro definite dalla CONSIP legate all'esigenza di razionalizzazione delle spese, nonché di monitoraggio dei consumi e dei costi.

Molta attenzione continuerà ad essere posta dall'Amministrazione al "mantenimento dei detenuti" con particolare riguardo al vitto.

Sulla base delle Nuove Tabelle Vittuarie predisposte dall'Istituto Nazionale della Nutrizione, saranno indette le nuove aste per il biennio 2002/2003.

Progetto di Informatizzazione

Rispetto al piano programmatico di informatizzazione dei servizi centrali e periferici predisposto per il triennio 2002/2004, si segnalano i principi ispiratori del nuovo processo di costruzione del bilancio e di controllo interno di gestione che prevedono, in tale ambito, un nuovo progetto di informatizzazione.

Tale progetto trova il suo quadro normativo nel D. Leg.vo n. 29/1993 e successive integrazioni; nelle leggi n. 59 e 94 del 1997; nei DD. Leg.vi n. 279/1997 e 286/1999.

Il progetto coinvolge tutta l'Amministrazione penitenziaria nazionale con tutti i suoi centri di costo (PRAP, Istituti, CSSA) ed ha un carattere di urgenza, essendo finalizzato a fornire strumenti adeguati a gestire con efficienza, efficacia ed economicità le risorse finanziarie e strumentali in dotazione all'Amministrazione penitenziaria.

La sua realizzazione, che richiede tempi di realizzazione non brevi, e la necessità d'individuare e formalizzare un team di progetto, comporta l'adozione di un approccio di tipo globale che abbia come criterio guida l'integrazione delle varie aree d'intervento.

Trasporto detenuti

L'Amministrazione come è ben noto, è impegnata fortemente nella gestione tecnico-operativa del servizio relativo al trasporto dei detenuti, in tutte le sue articolazioni e finalità e nella diversità delle risorse e dei mezzi impiegati.

Si tratta di ordinaria operatività sul territorio concernente i seguenti servizi:

- Assicurare il trasporto di sicurezza per il personale dell'amministrazione che sia esposto a rischio per la propria incolumità;
- Assicurare il trasporto connesso all'attività svolta dai Centri di servizio sociale;
- Assicurare il trasporto connesso all'espletamento, da parte degli istituti e servizi, dei compiti istituzionali e dei servizi di carattere generale, specie laddove le strutture penitenziarie siano situate in zone decentrate.

Una notazione a parte merita il servizio navale: la sua efficiente e pur indispensabile funzionalità comporta oneri rilevanti, destinati prevalentemente alle spese per:

- installazioni a terra (ormeggi, servizi in banchina, magazzini delle stazioni navali, ecc.);
- mantenimento dei mezzi navali (manutenzioni, lavori ordinari e straordinari, revisioni, materiale marinaresco e idrografico, carenamenti, ecc.);
- esercizio dei mezzi (carburanti, lubrificanti ed oli).

Il piano programmatico degli approvvigionamenti di nuovi automezzi risulta potenziato per effetto del decreto-legge 17 dicembre 1999, n. 481, convertito nella legge 14 febbraio 2000, n. 23 recante: "Misure urgenti per il servizio di traduzione dei detenuti". (G.U. n. 38 del 16-2-2000).

Si affaccia sempre più impellente l'esigenza di provvedere alla graduale sostituzione dei mezzi restituiti dall'Arma dei Carabinieri, obsoleti, soggetti a costanti ed impegnativi interventi di riparazione che richiedono l'assunzione di consistenti oneri.

Si impone, pertanto, l'esigenza di disporre di un adeguato parco mezzi dotato delle necessarie soluzioni tecniche (quale adozione di allestimenti capaci di impedire, o ridurre, i rischi di tentativi di fuga, di reciproche aggressioni tra detenuti, tra detenuti e personale di scorta, o di proditori attacchi dall'esterno) che consenta di garantire l'affidabilità del servizio, la sua flessibilità in rapporto alle concrete esigenze, e, quindi, ne consegua l'esigenza di disporre di un adeguato stanziamento di fondi.

Mantenimento e Attività di osservazione e trattamento dei detenuti

Nel 2002, per la realizzazione di un sistema penitenziario gestibile e corrispondente a quello normativo come previsto dal nuovo Regolamento penitenziario di cui al D.P.R. 30 giugno 2000 n.230, l'Amministrazione indirizzerà maggior impegno nel rilancio delle iniziative genericamente riconducibili all'attività di osservazione e trattamento, con specifici interventi di formazione e di sostegno psicologico.

Maggiore impulso dovrà essere dato alla collaborazione con Enti locali, istituzionali e privati. In particolare: si promuoveranno attività culturali, ricreative, e sportive; si ricercheranno soluzioni differenziate per quanto riguarda i tossicodipendenti, raggiungendo il duplice scopo di alleggerire la pressione sui penitenziari e di dare una sia pur parziale soluzione alla piaga sociale rappresentata dalla droga; si ricercheranno strategie volte al recupero alla società del detenuto e alla prevenzione della recidiva, anche promuovendo iniziative di lavoro e formazione professionale in carcere.

EDILIZIA PENITENZIARIA

Nel prossimo triennio, un forte impulso verrà dato dalla realizzazione degli interventi previsti dal piano per l'edilizia penitenziaria, recentemente firmato dal Ministro della Giustizia, finanziato con i fondi allocati nello stato di previsione del Ministero delle Infrastrutture e dei Trasporti.

Con i fondi ordinari di bilancio, l'Amministrazione Penitenziaria provvede unicamente all'attuazione di programmi per adeguamento delle strutture già esistenti, ai fini di una sempre maggiore vivibilità, nel rispetto dell'ordine e della disciplina all'interno degli istituti.

Notevole sforzo finanziario deve essere sostenuto in ordine ai mutamenti che occorre realizzare nelle vecchie strutture, ove è necessario provvedere ad aumentare i limiti di sicurezza (adeguamenti alle norme CEE e al D.L.vo 626/94 - normativa antincendio, antinfortunistica; realizzazione impianti antintrusione, ed opere varie di difesa passiva); ad effettuare ristrutturazioni ed adeguamenti, laddove ancora possibile, al fine di ottenere un aumento della capienza carceraria, e per il reperimento di spazi per lo svolgimento delle attività trattamentali; a realizzare opere di consolidamento, adattamento e manutenzione dei nuovi impianti tecnologici ed igienico-sanitari.

A tale ultimo proposito, si precisa che nel corso del 2002 dovrà essere attuato il disposto di cui all'art. 7 del D.P.R. 30.6.2000, n.230, il quale prevede che i servizi igienici siano collocati in un vano annesso alla camera; che i vani in cui sono collocati i suddetti servizi siano forniti di acqua corrente, calda e fredda, siano dotati di lavabo e di doccia e, in particolare, negli istituti o sezioni femminili, anche di bidet. Inoltre, i servizi igienici, lavabi e docce, in numero adeguato, dovranno essere, collocati nelle adiacenze dei locali e delle aree dove si svolgono attività in comune.

DIPARTIMENTO GIUSTIZIA MINORILE

L'attività del Dipartimento per la giustizia minorile è essenzialmente orientata a fronteggiare il fenomeno della devianza minorile, sia attraverso un'articolata azione di prevenzione - con il più ampio coinvolgimento degli Enti locali e degli operatori legati alla realtà del territorio - sia mediante il costante supporto all'azione della magistratura minorile, assicurando l'esecuzione dei relativi provvedimenti ed ottemperando alle richieste che vengono formulate nel corso dei procedimenti di competenza della stessa.

I capitoli di spesa gestiti hanno prevalente natura obbligatoria, essendo diretti ad assicurare l'assolvimento degli oneri connessi alla retribuzione del personale, civile e di Polizia penitenziaria, all'esecuzione dei provvedimenti - siano essi restrittivi o di collocamento esterno - dell'Autorità giudiziaria penale, nonché all'acquisizione e conduzione in locazione delle strutture e relativa manutenzione.

Orbene, tenuto conto di tali componenti di "spesa di funzionamento", che assorbono gran parte delle disponibilità finanziarie, le previsioni di spesa per l'esercizio 2002, potranno discostarsi da quelle precedenti, registrando un incremento che potrà essere tuttavia contenuto in un ambito ritenuto compatibile con le direttive contenute nel documento di programmazione economica e finanziaria.

Tale incremento dovrà essenzialmente essere rapportato alle esigenze di apportare i necessari correttivi al sistema penale minorile, in parallelismo al c.d. pacchetto sicurezza varato per il sistema penale ordinario, con conseguente prevedibile aggravio degli oneri gravanti sul Dipartimento.

In diretta connessione con questi interventi correttivi ritenuti urgenti, si pongono quelli da operare sulle strutture immobiliari degli Istituti penali per minorenni, nel quadro di un più vasto

piano di ristrutturazione, già in corso da tempo, nonché quelli sull'organico complessivo del personale di Polizia penitenziaria, del resto già inadeguato rispetto alle esigenze attuali.

Queste accresciute necessità di finanziamento debbono tenere conto della razionalizzazione delle spese operata in questi ultimi anni che ha raggiunto un livello difficilmente comprimibile in misura ulteriore, se non a rischio di compromettere il livello minimo dei servizi istituzionali erogati alla Magistratura e alla collettività.

Le attività prevalenti possono, pertanto, ricondursi alle seguenti linee programmatiche:

Organizzazione

- Definitiva realizzazione della struttura organizzativa su base Dipartimentale, mediante l'attivazione delle nuove Direzioni generali, con relative articolazioni interne, e dell'Ufficio del Capo del Dipartimento.
- Completamento del processo di riorganizzazione dell'Amministrazione territoriale.

Strutture

- Ulteriore sviluppo del piano di intervento per l'acquisizione ed il riadattamento degli edifici, anche attraverso impegnativi lavori di manutenzione straordinaria.
- Realizzazione di strutture idonee per i "Centri polifunzionali di servizi", mediante la trasformazione, la ristrutturazione ed il riadattamento delle strutture esistenti.
- Completamento degli interventi che si rendono necessari per l'adeguamento degli edifici alla normativa sulla sicurezza dei luoghi di lavoro.

Sistema operativo

- Completamento del processo di riorganizzazione dei Servizi minorili (istituti, comunità, centri di prima accoglienza, servizi sociali) a seguito dell'immissione di nuovo personale e delle nuove linee operative, quindi, possibili.
- Ricerca, per il relativo convenzionamento, di comunità private specializzate per minori tossicodipendenti o portatori di problemi psichiatrici (attesa la crescente presenza di questo tipo di utenza minorile penale).
- Revisione e razionalizzazione del sistema di convenzionamento con le comunità private.
- Consolidamento delle linee operative dei centri di prima accoglienza;
- Incremento delle attività di mediazione penale.
- Potenziamento dell'attività di mediazione culturale per i minori stranieri.
- Potenziamento degli interventi e delle attività dei Servizi minorili nei confronti dei minori con provvedimenti in area penale esterna e dei minori denunciati in stato di libertà.
- Sviluppo della progettualità finanziata in base a programmi dell'Unione Europea.

Collaborazioni interistituzionali

- Continua ricerca di forme di collaborazione interistituzionale, a livello centrale e territoriale, con le amministrazioni statali e locali.

GABINETTO DEL MINISTRO UFFICIO BILANCIO

- Sviluppo della progettualità finanziata in base a programmi dell'Unione Europea.

Collaborazioni interistituzionali

- Continua ricerca di forme di collaborazione interistituzionale, a livello centrale e territoriale, con le amministrazioni statali e locali.
- Ulteriore sviluppo dei rapporti di collaborazione e di aggiornamento con il personale degli uffici minorili delle Questure.
- Prosecuzione della partecipazione dei Servizi minorili nelle attività locali per l'inserimento di minori in attività varie, in collaborazione con diversi enti ed associazioni, anche del settore privato, per coinvolgere attivamente le singole realtà sociali nelle situazioni minorili a rischio e nel processo educativo.

Progettualità

- Partecipazione attiva ai progetti definiti sulla base della legge 285/97 fornendo indicazioni operative, dati ed analisi dei bisogni, soprattutto nel settore dei minori devianti e di quelli portatori di grave disagio sociale o di patologie psichiatriche, coinvolti in processi penali.
- Sviluppo delle progettualità finanziabili attraverso gli appositi fondi dell'Unione Europea.

Autorità centrali convenzionali

- Approfondimento degli studi relativi alle dimensioni e alle caratteristiche dei fenomeni della sottrazione internazionale di minori per la ricerca di strumenti più adeguati per farvi fronte, compresa la messa a punto di una strategia negoziale per la conclusione di accordi bilaterali in materia.
- Migliore utilizzo degli strumenti e delle risorse disponibili, anche attraverso una più stretta interrelazione con i vari soggetti istituzionali coinvolti.

Personale

- Definizione delle nuove piante organiche del personale del Dipartimento e copertura progressiva dei relativi posti.
- Completamento della pianta organica del contingente di Polizia penitenziaria e copertura dell'organico attuale e potenziamento dello stesso.
- Completamento dei corsi-concorso di riqualificazione previsti dal C.C.N.L. per il passaggio del personale in servizio tra le aree e all'interno delle stesse, con conseguenti inquadramenti.
- Sviluppo di percorsi formativi mirati al supporto dei processi di innovazione e all'acquisizione di nuove metodologie e nuove tecniche di intervento.

* * *

Ad integrazione dell'adempimento richiesto alle Amministrazioni dall'articolo 2, comma 4 - quater, della legge n. 468 del 1978 come sostituito dall'articolo 1, comma 2, della legge n. 94 del 1997 recante norme sulla contabilità generale dello Stato in materia di bilancio, appare confacente corredare la nota preliminare di uno spaccato "tecnico" delle risultanze complessive dello stato di previsione del Ministero della giustizia, con riferimento alla struttura del bilancio riformato dalla citata legge n. 94 e con gli opportuni raffronti tra i dati previsionali dell'anno di riferimento e quelli dell'anno precedente. Detto elaborato fa riferimento alla struttura del bilancio riformato dal D.lg. 30 luglio 1999, n.300 concernente "Regolamento dell'organizzazione del Governo, a norma dell'articolo 11 della legge 15 marzo 1997, n. 59" e successivo D.P.R. 6 marzo 2001, n. 55 concernente "Regolamento di organizzazione del Ministero della giustizia

L'analisi si esplica sulle componenti del quadro contabile generale delle previsioni 2002 e quindi sugli aspetti specificatamente relativi alla competenza, ai residui ed alla cassa.

1. - Bilancio di competenza

Il raffronto tra le previsioni per l'anno 2002 e le previsioni di bilancio per l'anno 2001, assestate a seguito della presentazione del disegno di legge (A.S. n. 361) concernente "Disposizioni per l'assestamento del bilancio dello Stato e dei bilanci delle Amministrazioni autonome per l'anno finanziario 2001", si presenta come segue:

(In milioni di euro)

Centri di responsabilità	Previsioni assestate 2001			Variazioni			Previsioni 2002		
	Corr.	c/cap.	Tot.	Corr	c/cap	Tot.	Corr.	c/cap.	Tot.
Gabinetto	49,8	0,5	50,3	-2,2	=	-2,2	47,6	0,5	48,1
Affari di giustizia	498,8	0,4	499,2	-168,4	+0,1	-168,3	330,4	0,5	330,9
Org. Giudiziaria	2.775,0	153,6	2.928,6	+241,5	+4,8	+246,3	3.016,5	158,5	3.175,0
Amm. Penitenz.	2.449,7	175,2	2.624,9	-110,8	-29,9	-140,7	2.339,0	145,3	2.484,3
Giustizia minorile	119,3	16,8	136,1	0,1	=	0,1	119,4	16,8	136,2

Nell' "allegato tecnico" recante l'indicazione, disaggregata per capitolo, dei contenuti di ciascuna unità previsionale di base, sono analiticamente esposte le singole note giustificative delle predette variazioni con separata evidenziazione della componente non legislativamente vincolata. Circa quest'ultimo riferimento, l'evidenziazione avviene per ciascun capitolo interessato tramite

l'apposizione di un asterisco (*) in caso di oneri determinati in via diretta o indiretta dalla legge, mentre per le spese discrezionali, secondo le indicazioni dell'Amministrazione, la presenza o meno dell'asterisco (e relativa quota percentuale dello stanziamento) segnala la presenza di obbligazioni giuridicamente perfezionate.

La spesa complessiva di milioni di euro 6174,4 del presente stato di previsione viene ripartita secondo le allegate Tabelle 1 e 2 tra i centri di responsabilità dell'Amministrazione, con riferimento ai macroaggregati che compongono la spesa di parte corrente e quella di conto capitale, ponendo a confronto i dati relativi alle previsioni assestate 2001 con i dati proposti per le previsioni 2002.

Lo stato di previsione del Ministero della giustizia per l'anno 2002 può, altresì, essere riguardato secondo la prevista ripartizione della spesa fondata sulle "funzioni obiettivo".

Tale ripartizione ha comportato l'individuazione delle "missioni" (funzioni-obiettivo) dell'Amministrazione ottenute attraverso l'aggregazione delle diverse attività svolte e la conseguente attribuzione della relativa quota di spesa, come rappresentato in dettaglio nell'allegato tecnico cui si rinvia.

L'analisi per funzioni-obiettivo consente una lettura delle proposte di previsioni per il 2002 dal punto di vista dello scopo e tenuto conto che i riassunti all'allegato tecnico espongono anche i dati contabili riepilogati per "funzioni-obiettivo/centri di responsabilità", ad essi si rinvia per l'apprezzamento della significativa relazione fra la spesa e le sue finalità, ovvero fra risorse finanziarie impiegate e obiettivi perseguiti o da perseguire.

2. - Consistenza presunta dei residui passivi.

La consistenza dei residui passivi presunti del Ministero della giustizia al 1° gennaio 2002 è stata valutata complessivamente in milioni di euro 1161,6 di cui milioni di euro 772,3 per le unità previsionali di base di parte corrente e milioni di euro 389,3 per quelle di conto capitale.

La valutazione presenta carattere di provvisorietà, condizionata, com'è, dal concreto evolversi della gestione 2001 e tiene conto della "massa spendibile" dell'anno 2001 aggiornata, oltre che con le normali variazioni di bilancio al momento disposte, anche con il menzionato provvedimento legislativo di assestamento del bilancio 2001.

Rispetto al volume dei residui passivi di pertinenza del Ministero della giustizia in essere al 1° gennaio 2001, quali risultano dal rendiconto generale dello Stato per l'esercizio finanziario 2000, si evidenzia un decremento di milioni di euro 243,6.

Una sommaria analisi di tali resti, pone in risalto la tendenza al regresso nel processo di formazione dei residui, tenuto anche conto della diversa consistenza della massa spendibile 2001, rispetto a quella dell'esercizio precedente.

3. - Valutazioni di cassa.

La consistenza presunta dei residui, precedentemente esaminata, concorre insieme alle somme proposte per la competenza dell'anno 2002 a determinare il volume della massa spendibile presa in considerazione ai fini della valutazione delle autorizzazioni di cassa iscritte nel presente stato di previsione.

La stima è stata compiuta attraverso un analitico esame delle varie componenti di bilancio, in relazione alla loro specifica natura, individuando per ciascuna un tasso di realizzabilità coerente con quello di precedenti esercizi, tenuto conto dei particolari fattori legislativi e amministrativi che nell'anno 2002 possono influenzare il volume dei pagamenti.

Va da sé che tale valutazione resta del tutto subordinata al verificarsi delle ipotesi di pagamento fatte per il 2001: scostamenti, più o meno sensibili, da queste ipotesi verranno a riflettersi automaticamente sulla cassa 2002 e ad essi potrà porsi rimedio in sede di assestamento del bilancio previsto dall'articolo 17 della legge 5 agosto 1978, n. 468 e successive modificazioni.

Le autorizzazioni di pagamento per il 2002 si riassumono per categorie di bilancio, a raffronto con le corrispondenti somme spendibili, nella allegata Tabella n. 3.

4. - Bilancio pluriennale 2002-2004.

A titolo informativo, qui di seguito, si espone un quadro sintetico delle previsioni di competenza del Ministero per il triennio 2002-2004:

	2002	2003	2004
Parte corrente	5852,8	5873,4	5873,1
Conto capitale	321,6	321,6	321,6
Totale	<u>6174,4</u>	<u>6195,0</u>	<u>6194,7</u>

Le previsioni medesime sono riepilogate nell'allegata tabella n. 5 secondo l'analisi economica, mentre le stesse previsioni riguardate per centri di responsabilità risultano distribuite come nell'allegata tabella n. 5.

*

* *

- Il presente stato di previsione viene, altresì, corredato dei seguenti allegati specifici:
- ALLEGATO N. 1 - PREVISIONI RIPARTITE PER FUNZIONI OBIETTIVO
 - ALLEGATO N. 2 - QUOTE GIURIDICAMENTE OBBLIGATORIE
 - ALLEGATO N. 3 - NOMENCLATORE DEGLI ATTI
 - ALLEGATO N. 4 - RAGGRUPPAMENTO DEI CAPITOLI SECONDO IL CODICE ECONOMICO
 - ALLEGATO N. 5 - RAGGRUPPAMENTO DEI CAPITOLI SECONDO LE FUNZIONI OBIETTIVO
 - ALLEGATO N. 6 - RISORSE DESTINATE ALLE REGIONI PER LE SPESE IN C/CAPITALE
 - ALLEGATO N. 7 - TABELLA DI CORRISPONDENZA FORMAZIONE GESTIONE
 - ALLEGATO N. 8 - RISORSE DESTINATE ALLA RICERCA SCIENTIFICA E TECNOLOGICA
 - ALLEGATI N.9- DIMOSTRAZIONE SPESE DEI CENTRI DI RESPONSABILITA' PER STIPENDI ED ALTRI ASSEGNI FISSI AL PERSONALE

Gli allegati n. 1, 2, 6 e 8 vengono elaborati e redatti con i dati specificamente comunicati dall'Amministrazione.

Non viene presentato l'allegato previsto dall'articolo 2, comma 6, della legge 468/78 e successive modificazioni ed integrazioni in mancanza di comunicazioni al riguardo da parte dell'Amministrazione.

* * *

Ai sensi dell'articolo 19 della legge n. 468 del 1978 e successive modificazioni, nonché dell'articolo 1, comma 42, della legge n. 549 del 1995, è annesso al presente stato di previsione il conto consuntivo relativo all'esercizio 2000 del seguente Ente cui lo Stato contribuisce in via ordinaria:

1. - Istituto Internazionale di Studi Giuridici (*)

(*) Non pervenuto alla data del 15 settembre 2001

DISEGNI DI LEGGE E RELAZIONI — DOCUMENTI

Tabella 2

CENTRI DI RESPONSABILITA'	INVESTIMENTI			Variaz. %	ALTRE SPESE			Variaz. %	ONERI COMUNI			Variaz. %	TOTALE	
	2001	2002	2002		2001	2002	2002		2001	2002	2002		2001	2002
Gabinetto	0,5	0,5	0,0									0,5	0,5	0,0
Affari di giustizia	0,4	0,5	29,7									0,4	0,5	29,7
Organizzazione giudiziaria	153,6	158,5	3,1									153,6	158,5	3,1
Amm.ne Penitenziaria	175,2	145,3	-17,0									175,2	145,3	-17,0
Giustizia Minorile	16,8	16,8	0,0									16,8	16,8	0,0
TOTALE	346,53	321,61	-7,19									346,53	321,61	-7,19

DISEGNI DI LEGGE E RELAZIONI - DOCUMENTI

050/01/1

TABELLA N. 3

ANALISI PER CATEGORIA E PER TITOLI DI BILANCIO DELLA MASSA SPENDIBILE E DEI PAGAMENTI PER L'ANNO 2002

(MIGLIAIA DI EURO)

CATEGORIE	RESIDUI PRESUNTI AL 1 GENNAIO 2002	PREVISIONI DI COMPETENZA 2002	MASSA SPENDIBILE	AUTORIZZAZIONI DI CASSA	COEFFICIENTE DI REALIZZAZIONE
TITOLO I - SPESE CORRENTI					
REDDITI DA LAVORO DIPENDENTE	84.973	4.194.546	4.279.518	4.226.051	98,75%
CONSUMI INTERMEDI	590.613	1.114.073	1.704.686	1.125.105	66,00%
IMPOSTE PAGATE SULLA PRODUZIONE	>>	286.150	286.150	286.150	100,00%
TRASFERIMENTI CORRENTI AD AMMINISTRAZIONI PUBBLICHE	91.884	237.725	329.610	240.307	72,90%
TRASFERIMENTI CORRENTI A FAMIGLIE E ISTITUZIONI SOCIALI PRIVATE	1.230	5.720	6.950	5.725	82,38%
INTERESSI PASSIVI E REDDITI DA CAPITALE	888	942	1.829	1.717	93,82%
ALTRE USCITE CORRENTI	2.734	13.694	16.427	13.694	83,35%
TOTALE TITOLO I	772.321	5.852.850	6.625.171	5.898.749	89,03%
TITOLO II - SPESE IN CONTO CAPITALE					
INVESTIMENTI FISSI LORDI E ACQUISTI DI TERRENI	389.304	321.613	710.917	330.651	46,51%
TOTALE TITOLO II	389.304	321.613	710.917	330.651	46,51%
TOTALE GENERALE	1.161.625	6.174.463	7.336.088	6.229.401	84,91%

DISEGNI DI LEGGE E RELAZIONI - DOCUMENTI

050/03/1

TABELLA N. 4

ANALISI PER CATEGORIA E PER TITOLI DI BILANCIO DELLE PREVISIONI DI COMPETENZA DELLE SPESE PER IL TRIENNIO 2002 - 2004
(MIGLIAIA DI EURO)

CATEGORIE	2002	2003	2004
TITOLO I - SPESE CORRENTI			
REDDITI DA LAVORO DIPENDENTE	4.194.546	4.194.546	4.194.546
CONSUMI INTERMEDI	1.114.073	1.134.572	1.134.414
IMPOSTE PAGATE SULLA PRODUZIONE	286.150	286.150	286.150
TRASFERIMENTI CORRENTI AD AMMINISTRAZIONI PUBBLICHE	237.725	237.725	237.725
TRASFERIMENTI CORRENTI A FAMIGLIE E ISTITUZIONI SOCIALI PRIVATE	5.720	5.720	5.720
INTERESSI PASSIVI E REDDITI DA CAPITALE	942	942	942
ALTRE USCITE CORRENTI	13.694	13.694	13.694
TOTALE TITOLO I	5.852.850	5.873.349	5.873.191
TITOLO II - SPESE IN CONTO CAPITALE			
INVESTIMENTI FISSI LORDI E ACQUISTI DI TERRENI	321.613	321.613	321.613
TOTALE TITOLO II	321.613	321.613	321.613
TOTALE GENERALE	6.174.463	6.194.962	6.194.804



STATO DI PREVISIONE
DEL MINISTERO DELLA GIUSTIZIA
per l'anno finanziario 2002



ALLEGATO TECNICO PER CAPITOLI

- N.B.: - Le cifre in corrispondenza di ciascun capitolo si riferiscono rispettivamente ai residui (rs), alle previsioni di competenza (cp) e alle previsioni di cassa (cs).
I codici riportati tra parentesi evidenziano, rispettivamente, la classificazione economica e quella per funzioni obiettivo SEC 95.
Per l'esplicitazione dei codici, si rinvia agli allegati nn. 4 e 5 dove viene operato un raggruppamento dei capitoli sia sotto l'aspetto economico che quello per funzioni obiettivo.
- L'asterisco apposto sotto la denominazione del capitolo – unitamente alla corrispondente percentuale – indica il carattere giuridicamente obbligatorio dello stanziamento.

MINISTERO DELLA GIUSTIZIA

0500050/1

	Previsione secondo la legge di Bilancio anno finanziario 2001	Previsioni accertate anno finanziario 2001	Variazioni che si propongono	Previsioni risultanti per l'anno finanziario 2002
1 - CABINETTO E UFFICI DI DIRETTA COLLABORAZIONE ALL'OPERA DEL MINISTERO	RS 8.497.672 CP 41.975.869 CS 42.017.302	10.658.703 50.256.360 51.782.980	-3.793.963 -2.194.083 -3.999.887	6.854.740 48.062.277 47.783.093
1.1 - Spese correnti	RS 8.497.672 CP 41.532.904 CS 41.574.337	10.435.894 49.765.210 51.291.830	-3.793.489 -2.194.084 -3.999.888	6.642.405 47.571.126 47.291.942
1.1.1.0 FUNZIONAMENTO	RS 8.492.507 CP 41.524.641 CS 41.566.073	10.430.729 49.756.947 51.283.566	-3.793.489 -2.194.084 -3.999.888	6.637.241 47.562.863 47.283.678
Personale	RS 518.419 CP 32.653.038 CS 32.694.471	1.826.826 37.296.807 38.823.427	-1.345.488 -497.957 -2.017.905	481.338 36.798.850 36.803.542
1001 STIPENDI ED ALTRI ASSEgni FISSI AL MINISTRO E AI SOTTOSECRETARI AL NETTO DELL'IMPOSTA REGIONALE SULLE ATTIVITA' PRODUTTIVE E DEGLI ONERI SOCIALI A CARICO DELL'AMMINISTRAZIONE (* 100%) (1.1.1) (1.3.4.91/2%;3.1.1/49%;3.4.1.1/49%) (SPESE OBBLIGATORIE)	RS <<< CP 222.256 CS 222.256	8.003 222.256 230.259	<<< -8.003 -8.003	<<< 222.256 222.256
1002 SPESE PER I VIAGGI DEL MINISTRO E DEI SOTTOSECRETARI DI STATO (2.2.13) (1.3.4.91/2%;3.1.1/49%;3.4.1.1/49%)	RS <<< CP 49.063 CS 49.063	8.459 49.063 57.327	<<< -8.459 -8.264	<<< 49.063 49.063
1003 STIPENDI ED ALTRI ASSEgni FISSI AGLI ADDETTI AL CABINETTO ED ALLE SEGRETERIE PARTICOLARI CON ESCLUSIONE DELL'IMPOSTA REGIONALE SULLE ATTIVITA' PRODUTTIVE E DEGLI ONERI SOCIALI A CARICO DELL'AMMINISTRAZIONE (* 100%) (1.1.1) (3.3.1.1/50%;3.4.1.1/50%) (SPESE OBBLIGATORIE) (VEDI NOTA)	RS <<< CP 900.236 CS 900.236	7.671 3.767.741 3.775.412	-7.671 1.396.828 1.389.157	<<< 5.164.569 5.164.569
Note esplicative				
N.B.	LE VARIAZIONI DI COMPETENZA NON GIUSTIFICATE DA NOTA DEVONO INTERESSARE: IN RELAZIONE ALLE ESIGENZE OVVERO IN RELAZIONE AL PROGRAMMA CONTENIMENTO DELLA SPESA PER ACQUISTO DI BENI E SERVIZI DI PARTE CORRENTE E DI CONTO CAPITALE			
1003	VARIAZIONE CHE SI APPORTA IN ATTUAZIONE DEL DECRETO DEL PRESIDENTE DELLA REPUBBLICA DEL 6 MARZO, N. 55 CONCERNENTE IL "REGOLAMENTO DI ORGANIZZAZIONE DEL MINISTERO DELLA GIUSTIZIA". TENUTO CONTO, TRA L'ALTRO, DEL TRASPORTO DI FONDI DAL CAPITULO 1011 CHE SI SOPPRIME.			

(importi in euro)

MINISTERO DELLA GIUSTIZIA

		050/050/2			
		Previsione secondo la legge di Bilancio anno finanziario 2001	Previsioni assicurate anno finanziario 2001	Variazioni che si propongono	Previsioni risultanti per l'anno finanziario 2002
1004	1004	RS CP CS	7.747 427.767 208.854	-191.348 15.229 -209.733	68.689 770.341 736.727
1007	1005	RS CP CS	<< 9.022.468 9.022.468	<< -32.635 -1.273.396 -1.304.000	<< 8.088.267 8.088.267
1008	1006	RS CP CS	<< 937.369 937.369	<< << <<	<< 937.369 937.369
1009	1007	RS CP CS	<< 5.211.773 5.211.773	<< 256.830 256.830	<< 5.777.051 5.777.051
1010	1008	RS CP CS	<< 4.139.013 4.139.013	<< -35.872 827.289 791.417	<< 4.966.301 4.966.301
Note esplicative					
1004	MODIFICATA LA DENOMINAZIONE E VARIAZIONE CHE SI APPORTA IN RELAZIONE ALLE INDENNITA' ACCESSORIE PREVISTE DALLA VIGENTE NORMATIVA RELATIVA AL PERSONALE DEGLI UFFICI DI CABINETTO	1008 VARIAZIONE PROPOSTA IN RELAZIONE ALLA SITUAZIONE DI FATTO DEL PERSONALE PER LA DIMOSTRAZIONE DELL'ONERE VEGGASI L'ALLEGATO N.9			
1005	VARIAZIONE PROPOSTA IN RELAZIONE ALLA SITUAZIONE DI FATTO DEL PERSONALE PER LA DIMOSTRAZIONE DELL'ONERE VEGGASI L'ALLEGATO N.9				
1006	VARIAZIONE PROPOSTA IN RELAZIONE ALLA SITUAZIONE DI FATTO DEL PERSONALE PER LA DIMOSTRAZIONE DELL'ONERE VEGGASI L'ALLEGATO N.9				
1007	VARIAZIONE PROPOSTA IN RELAZIONE ALLA SITUAZIONE DI FATTO DEL PERSONALE PER LA DIMOSTRAZIONE DELL'ONERE VEGGASI L'ALLEGATO N.9				

(Importi in euro)

MINISTERO DELLA GIUSTIZIA

060050/3

		Previsione secondo la legge di Bilancio anno finanziario 2001	Previsioni assestate anno finanziario 2001	Variazioni che si propongono	Previsioni risultanti per l'anno finanziario 2002
1011	INDENNITA' DI SERVIZIO NOTTURNO E FESTIVO ED ALTRI ASSEGNI VARI STABILITI PER LEGGE AGLI APPARTENENTI AL CORPO DI POLIZIA PENITENZIARIA (* 100%) (1.1.5) (1.3.4.91) (SPESE OBBLIGATORIE)	RS CP CS 22.208 415.183 415.183	52.489 579.051 631.541	-327 -163.868 -216.358	52.162 415.183 415.183
1012	COMPENSI PER LAVORO STRAORDINARIO AGLI APPARTENENTI AL CORPO DI POLIZIA PENITENZIARIA (* 100%) (1.1.2) (1.3.4.91)	RS CP CS 191.606 517.730 517.730	28.988 529.000 553.552	-36.767 -11.268 -35.820	2.221 517.732 517.732
1013	STIPENDI ED ALTRI ASSEGNI FISSI AL PERSONALE AL NETTO DELL'IMPOSTA REGIONALE SULLE ATTIVITA' PRODUTTIVE E DEGLI ONERI SOCIALI A CARICO DELL'AMMINISTRAZIONE (* 100%) (1.1.1) (3.3.1.91/50%;3.4.1.1/50%) (SPESE OBBLIGATORIE) (VEDI NOTA)	RS CP CS <<< 1.050.966 1.050.966	2.746 1.087.675 1.090.421	-2.746 -1.087.675 -1.090.421	<<< SOPPRESSO SOPPRESSO
1020	SPESE PER MISSIONI ALL'INTERNO, ALL'ESTERO E PER TRASFERIMENTI (2.2.13) (1.3.4.91/2%;3.3.1.1/49%;3.4.1.1/49%)	RS CP CS 28.767 1.708.981 1.708.981	143.362 1.863.918 1.967.210	-103.595 106.882 3.591	39.767 1.970.800 1.970.801
1034	SOMMA OCCORRENTE PER LA CONCESSIONE DI BUONI PASTO AL PERSONALE (* 100%) (1.2.1) (3.3.1.1/50%;3.3.1.91/50%)	RS CP CS 7.747 402.836 402.836	278.258 402.836 531.951	-43 <<< -129.115	278.215 402.836 402.836
1047	ONERI SOCIALI A CARICO DELL'AMMINISTRAZIONE SULLE RETRIBUZIONI CORRISPOSTE AI DIPENDENTI (* 100%) (1.3.1) (1.3.4.91) (SPESE OBBLIGATORIE) (VEDI NOTA)	RS CP CS <<< 5.637.780 5.637.780	292.856 5.961.063 6.253.919	-292.856 -278.881 -571.737	<<< 5.682.182 5.682.182
1048	SOMME DOVUTE A TITOLO DI IMPOSTA REGIONALE SULLE ATTIVITA' PRODUTTIVE SULLE RETRIBUZIONI CORRISPOSTE AI DIPENDENTI (* 100%) (3.1.1) (1.3.4.91) (SPESE OBBLIGATORIE) (VEDI NOTA)	RS CP CS <<< 2.009.615 2.009.615	212.433 2.111.987 2.324.420	-212.433 -277.088 -489.520	<<< 1.834.899 1.834.900
Note esplicative					
1011	CAPITOLO CHE SI SOPPRIME E STABILIMENTO CHE SI TRASPORTA AL CAPITOLO N. 1003 AL FINE DI UNIFICARE IN UN UNICO CAPITOLO SIMILARI VOCI DI SPESA DI IDENTICO CONTENUTO ECONOMICO				
1018	VARIAZIONE PROPOSTA IN RELAZIONE ALLA SITUAZIONE DI FATTO DEL PERSONALE.PER LA DIMOSTRAZIONE DELL'ONERE VEGGASI L'ALLEGATO N.9				
1019	VARIAZIONE PROPOSTA IN RELAZIONE ALLA SITUAZIONE DI FATTO DEL PERSONALE.PER LA DIMOSTRAZIONE DELL'ONERE VEGGASI L'ALLEGATO N.9				

(importi in euro)

MINISTERO DELLA GIUSTIZIA		050/06/04		
	Previsione secondo la legge di Bilancio anno finanziario 2001	Previsioni assestate anno finanziario 2001	Variazioni che si propongono	Previsioni risultanti per l'anno finanziario 2002
1020	RS << CP << CS <<	61.725 8.838 70.563	-56.560 -8.838 -65.398	<< << <<
1021	RS << CP 250.346 CS 250.346	<< 401.292 <<	-366.173 << -330.530	<< << <<
1022	RS 2.781.327 CP 5.471.101 CS 5.471.101	2.758.318 4.844.537 4.844.537	-2.917 84.816 83.788	2.755.401 4.929.353 4.928.325
1023	RS 5.423 CP 15.494 CS 15.494	324 27.889 27.889	-14 -15.494 -15.493	310 12.395 12.396
1024	RS 13.944 CP 13.428 CS 13.428	314 26.029 26.029	-4 -13.944 -14.976	310 12.085 11.053
1025	RS 1.348.211 CP 739.940 CS 739.940	327.236 665.946 665.946	-835 -76.292 -76.292	326.401 589.654 589.654
1026	RS 190.056 CP 134.279 CS 134.279	79.485 340.862 340.862	-467 -227.240 -227.240	79.018 113.622 113.622
Note esplicative				
1020	CAPITOLO CHE SI CONSERVA PER LA GESTIONE DEI RESIDUI			

(importi in euro)

MINISTERO DELLA GIUSTIZIA

05/00/06/06

		Previsione secondo la legge di Bilancio anno finanziario 2001	Previsioni assestate anno finanziario 2001	Variazioni che si propongono	Previsioni risultanti per l'anno finanziario 2002
1085	RS CP CS	<< 909.369 909.369	447.469 818.432 818.432	-217 -87.168 -87.168	447.252 731.264 731.264
1086	RS CP CS	77.469 205.272 205.272	156.588 184.745 184.745	-102 -13.459 -13.459	156.486 171.286 171.286
1087	RS CP CS	206.066 1.032.914 1.032.914	466.161 622.847 622.847	-317 -106.390 -106.389	465.844 516.457 516.458
1088	RS CP CS	136.035 877.977 877.977	147.787 650.736 650.736	-597 -15.494 -15.493	147.190 635.242 635.243
1089	RS CP CS	<< 805 805	5 805 805	-5 -110 -110	<< 695 695
1090	RS CP CS	<< 43.899 43.899	<< 39.509 39.509	<< << <<	<< 39.509 39.509
1091	RS CP CS	12.911 51.646 51.646	131.387 371.849 371.849	-207 -330.532 -330.531	131.180 41.317 41.318
1092	RS CP CS	791.212 1.446.079 1.446.079	1.001.562 1.094.889 1.094.889	-152 867.647 867.647	1.001.410 1.962.536 1.962.536
1092	VARIAZIONE PROPOSTA PER ADEGUARE LO STANZIAMENTO DEL CAPITOLO ALLE EFFETTIVE ESIGENZE				
1093	Note esplicative				

(importi in euro)

MINISTERO DELLA GIUSTIZIA

		050050/6			
		Previsione secondo la legge di Bilancio anno finanziario 2001	Previsioni assestate anno finanziario 2001	Variazioni che si propongono	Previsioni risultanti per l'anno finanziario 2002
>>	1094	RS CP CS	<< << <<	<< 103.291 103.291	<< 103.291 103.291
		FITTO DI LOCALI ED ONERI ACCESSORI (2.2.8) (3.3.1.91)			
		(VEDI NOTA)			
		Informatica di servizio	RS CP CS	5.845.585 7.615.602 7.615.602	3.400.502 5.834.660 5.549.831
1108	1151	SPESA PER LA GESTIONE ED IL FUNZIONAMENTO DEL SISTEMA INFORMATIVO (2.2.1) (3.3.1.1/50%;3.4.1.1/50%)	RS CP CS	5.192.761 3.400.502 3.400.502	3.400.502 5.834.660 5.549.831
		1.1.2 - INTERVENTI	RS CP CS	5.165 8.263 8.263	5.165 8.263 8.263
		1.1.2.1 Contributi ad enti ed altri organismi	RS CP CS	5.165 8.263 8.263	5.165 8.263 8.263
1165	1160	SOMMA DA EROGARE DA EROGARE A ENTI, ISTITUTI, ASSOCIAZIONI, FONDAZIONI ED ALTRI ORGANISMI (* 100%) (5.3.2) (3.3.1.91) (CAPITOLO ESPOSTO IN TABELLA C DI LEGGE FINANZIARIA)	RS CP CS	5.165 8.263 8.263	5.165 8.263 8.263
Note esplicative					
1094	CAPITOLO CHE SI ISTITUISCE CON L'INDICATO STANZIAMENTO PER FAR FRONTE ALLE SPESE DI CUI ALLA DENOMINAZIONE				

(Importi in euro)

MINISTERO DELLA GIUSTIZIA

050/0507

	Previsione secondo la legge di Bilancio anno finanziario 2001	Previsioni assestate anno finanziario 2001	Variazioni che si propongono	Previsioni rimborsanti per l'anno finanziario 2002
	RS CP CS	<< << <<	<< << <<	<< << <<
1.1.5 - ONERI COMUNI				
	RS CP CS	<< << <<	<< << <<	<< << <<
1.1.5.1 Residui passivi parenti				
	RS CP CS	<< << <<	<< << <<	<< << <<
1190	RS CP CS	<< << <<	<< << <<	<< << <<
>>	RS CP CS	<< << <<	<< << <<	<< << <<
	RS CP CS	222.809 491.151 491.151	-474	222.335 491.151 491.151
SOMME OCCORRENTI PER IL PAGAMENTO DEI RESIDUI PASSIVI PARENTI DI SPESE CORRENTI PER I QUALI RISULTA SOPPRESSO IL CAPITOLO DI PROVENIENZA (12.2.3) (1.1.1.91)				
1.2 - Spese in conto capitale				
	RS CP CS	222.809 491.151 491.151	-474	222.335 491.151 491.151
1.2.3 - INVESTIMENTI				
	RS CP CS	222.809 491.151 491.151	-474	222.335 491.151 491.151
1.2.3.2 Beni mobili				
	RS CP CS	222.809 491.151 491.151	-475	222.335 491.151 491.151
7011	RS CP CS	222.809 491.151 491.151	-474	222.335 491.151 491.151
7006	RS CP CS	222.809 491.151 491.151	-474	222.335 491.151 491.151
SPESA PER ACQUISTO DI ATTREZZATURE E APPARECCHIATURE NON INFORMATICHE, DI MOBILIO E DI DOTAZIONI LIBRARIE (21.1.2) (1.3.4.91)				
Note esplicative				
1190	CAPITULO CHE SI ISTITUISCE PER MEMORIA IN RELAZIONE ALLA SEMPLIFICAZIONE DELLE PROCEDURE DI REISCRIZIONE RECATATA DALL'ARTICOLO 3, COMMA 2 DEL D.P.R. 26 APRILE 2001, N. 270			

(importi in euro)

MINISTERO DELLA GIUSTIZIA

		06/0/05/08		Previsioni risultanti per l'anno finanziario 2002	Variazioni che si propongono	Previsioni assestate anno finanziario 2001	Previsione secondo la legge di Bilancio anno finanziario 2001	
	1.2.10 - ONERI COMUNI	RS	<<	<<	<<	<<	<<	
		CP	<<	<<	<<	<<	<<	
		CS	<<	<<	<<	<<	<<	
	1.2.10.1 Residui passivi parenti	RS	<<	<<	<<	<<	<<	
		CP	<<	<<	<<	<<	<<	
		CS	<<	<<	<<	<<	<<	
	7095	RS	<<	<<	<<	<<	<<	
		CP	<<	<<	<<	<<	<<	
		CS	<<	<<	<<	<<	<<	
	>>							PER MEMORIA PER MEMORIA
Note esplicative								
7095	CAPITOLO CHE SI ISTITUISCE PER MEMORIA IN RELAZIONE ALLA SEMPLIFICAZIONE DELLE PROCEDURE DI REISCRIZIONE RECATATA DALL'ARTICOLO 3, COMMA 3 DEL D.P.R. 24 APRILE 2001, N. 270							

(importi in euro)

MINISTERO DELLA GIUSTIZIA

050/0509

	Previsione secondo la legge di Bilancio anno finanziario 2001	Previsioni assestate anno finanziario 2001	Variazioni che si propongono	Previsioni risultanti per l'anno finanziario 2002
	RS CP CS	382.398.942 519.778.389 477.127.666	-30.458.340 -168.319.756 -130.101.449	275.565.391 330.923.997 331.232.838
	RS CP CS	382.398.942 519.380.330 476.729.606	-30.457.857 -168.438.154 -130.219.846	275.408.905 330.407.540 330.716.382
2.1.1.0 FUNZIONAMENTO	RS CP CS	146.108.549 255.102.561 244.313.673	-62.319.613 -208.040.938 -201.684.467	78.928.042 40.782.643 41.091.484
Personale	RS CP CS	448.698 35.003.752 35.228.308	-2.489.311 -24.449.488 -26.847.696	566.037 11.331.676 11.522.765
STIPENDI, RETRIBUZIONI ED ALTRI ASSEGNI FISSI AL PERSONALE DELLE CANCELLERIE E SEGRETERIE GIUDIZIARIE AL NETTO DELL'IMPOSTA REGIONALE SULLA ATTIVITA' PRODUTTIVE E DEGLI ONERI SOCIALI A CARICO DELL'AMMINISTRAZIONE (* 100%) (1.1.1) (3.3.1.91) (SPESA OBBLIGATORIE) (VEDI NOTA)	RS CP CS	<< 2.840.513 2.840.513	13.144 3.466.418 3.453.274	<< 6.455.711 6.455.711
STIPENDI ED ALTRI ASSEGNI FISSI AL PERSONALE DELLA MAGISTRATURA IN SERVIZIO PRESSO L'AMMINISTRAZIONE CENTRALE AL NETTO DELL'IMPOSTA REGIONALE SULLA ATTIVITA' PRODUTTIVE E DEGLI ONERI SOCIALI A CARICO DELL'AMMINISTRAZIONE (* 100%) (1.1.1) (3.3.1.91) (SPESA OBBLIGATORIE) (VEDI NOTA)	RS CP CS	<< 2.606.030 2.606.030	-2.539 -798.337 -800.876	<< 1.807.693 1.807.693
STIPENDI, RETRIBUZIONI ED ALTRI ASSEGNI FISSI AL PERSONALE DELLE CANCELLERIE E SEGRETERIE GIUDIZIARIE AL NETTO DELL'IMPOSTA REGIONALE SULLA ATTIVITA' PRODUTTIVE E DEGLI ONERI SOCIALI A CARICO DELL'AMMINISTRAZIONE (* 100%) (1.1.1) (3.3.1.1) (SPESA OBBLIGATORIE) (VEDI NOTA)	RS CP CS	<< 3.070.302 3.070.302	-24.366 -3.215.331 -3.239.696	<< SOPPRESSO SOPPRESSO
Note esplicative				
1200	VARIAZIONE PROPOSTA IN RELAZIONE ALLA SITUAZIONE DI FATTO DEL PERSONALE.TENUTO CONTO.TRA L'ALTRO, DEL TRASPORTO DI FORDI DAL CAPITOLO 1202 CHE SI SOPPRIME.PER LA DIMOSTRAZIONE DELL'ONERE VEGGASI L'ALLEGATO N.9			
1201	VARIAZIONE PROPOSTA IN RELAZIONE ALLA SITUAZIONE DI FATTO DEL PERSONALE.PER LA DIMOSTRAZIONE DELL'ONERE VEGGASI L'ALLEGATO N.9			
1202	CAPITOLO CHE SI SOPPRIME E STANZIAMENTO CHE SI TRASPORTA AL CAPITOLO N. 1200 AL FINE DI UNIFICARE IN UN UNICO CAPITOLO SIMILARI VOCI 91 SPESA DI IDENTICO CONTENUTO ECONOMICO			

(importi in euro)

MINISTERO DELLA GIUSTIZIA

050/050/10

	Previsione secondo la legge di Bilancio anno finanziario 2001	Previsioni assestate anno finanziario 2001	Variazioni che si propongono	Previsioni risultanti per l'anno finanziario 2002
1402	RS CP CS COMPENSI PER LAVORO STRAORDINARIO AL PERSONALE (* 100%) (1.1.2) (3.3.1.1.91) (VEDI NOTA)	<< << << 77.159 77.159	-32.438 -86.201 -109.019	69.722 41.318 111.040
1403	RS CP CS SPESA PER MISSIONI ALL'INTERNO, ALL'ESTERO E PER TRASFERIMENTI (2.2.13) (3.3.1.1.91/90%); 3.5.1.1.51/10%	31.504 147.190 147.190	7.654 -206.583 -198.319	160.102 147.190 147.191
1405	RS CP CS FONDO PER LA PRODUTTIVITA' COLLETTIVA E PER IL MIGLIORAMENTO DEI SERVIZI (* 100%) (1.1.5) (3.3.1.1.91) (VEDI NOTA)	<< << << 388 388	<< << << -388 -388	<< << << SOPPRESSO SOPPRESSO
1406	RS CP CS SOMMA OCCORRENTE PER LA CONCESSIONE DI BUONI PASTO AL PERSONALE (* 100%) (1.2.1) (3.3.1.1.91)	192.638 194.188 194.188	-823	170.947 194.188 194.188
1407	RS CP CS ONERI SOCIALI A CARICO DELL'AMMINISTRAZIONE SULLE RIPARTIZIONI CORRISPOSTE AI DIPENDENTI (* 100%) (1.3.1) (3.3.1.1.91) (SPESA OBBLIGATORIE) (VEDI NOTA)	<< << << 756.012 16.633.125 17.389.137	-756.012 -14.567.297 -13.323.309	<< << << 2.065.828 2.065.828
1408	RS CP CS SOMME DOVUTE A TITOLO DI IMPOSTA REGIONALE SULLE ATTIVITA' PRODUTTIVE SULLE RETRIBUZIONI CORRISPOSTE AI DIPENDENTI (* 100%) (3.1.1) (3.3.1.1.91) (SPESA OBBLIGATORIE) (VEDI NOTA)	<< << << 1.467.112 9.625.387 9.625.387	-1.467.112 -9.040.158 -10.507.271	<< << << 619.748 619.748
1409	RS CP CS QUOTA DEL FONDO UNICO DI AMMINISTRAZIONE DA UTILIZZARE PER L'EROGAZIONE DEGLI INCENTIVI AL PERSONALE PER LA REALIZZAZIONE DEGLI OBIETTIVI E PROGRAMMI DI INCREMENTO DELLA PRODUTTIVITA' (1.1.3) (3.3.1.1.91)	<< << << 365.408 243.458	<< << << -200.142 -122.091	<< << << 165.266 121.367

Note esplicative

1203 VARIAZIONE PROPOSTA PER TRASPORTO AL FONDO DI CUI ALL'U.P.B. 4.1.3.4. "FONDI DA RIPARTIRE PER ONERI DI PERSONALE" CAPITOLO N. 3026 DEL MINISTERO DELL'ECONOMIA E DELLE FINANZE ALLA RELATIVA DOTAZIONE SI PROVVEDERA' NEL CORSO DELLA GESTIONE CON L'UTILIZZO DEL PREDETTO FONDO.

1205 CAPITULO CHE SI SOPPRIME PER INSUSSISTENZA DEI RESIDUI

1208 VARIAZIONE PROPOSTA IN RELAZIONE ALLA SITUAZIONE DI FATTO DEL PERSONALE PER LA DIMOSTRAZIONE DELL'ONERE VEGGASI L'ALLEGATO N.9

1209 VARIAZIONE PROPOSTA IN RELAZIONE ALLA SITUAZIONE DI FATTO DEL PERSONALE PER LA DIMOSTRAZIONE DELL'ONERE VEGGASI L'ALLEGATO N.9

(importi in euro)

MINISTERO DELLA GIUSTIZIA

0500050/11

		Previsione secondo la legge di Bilancio anno finanziario 2001	Previsioni assestate anno finanziario 2001	Variazioni che si propongono	Previsioni risultanti per l'anno finanziario 2002
1426	Beni e servizi	RS CP CS	72.832.128 129.595.893 131.972.409	-70.843.252 -111.765.207 -114.023.971	1.988.076 17.830.686 17.948.438
1250	SPESSE PER IL PAGAMENTO DEI CANONI ACQUA, LUCE, ENERGIA ELETTRICA, GAS E TELEFONI, CONVERSAZIONI TELEFONICHE NORCHE PER LA PULIZIA, IL RISCALDAMENTO ED IL CONDIZIONAMENTO D'ARIA DEI LOCALI (2.2.3) (3.3.1.91)	RS CP CS	<< 5.325.920 5.325.920	667.369 4.793.328 4.793.328	150.289 361.520 361.520
1427	SPESSE PER ACQUISTO DI CANCELLERIA, DI STAMPATI SPECIALI E QUANTO ALTRO POSSA OCCORRERE PER IL FUNZIONAMENTO DEGLI UFFICI - MOLEGGIO E TRASPORTO MOBILI, MACCHINE E IMPIANTI (2.1.1) (3.3.1.91) (VEDI NOTA)	RS CP CS	58.904.233 93.918.720 93.918.720	60.417.480 87.930.609 90.512.893	154.937 774.685 774.685
1428	ACQUISTO E RILEGATURA DI PUBBLICAZIONI, RIVISTE GIURIDICHE E GAZZETTE UFFICIALI (2.1.2) (3.3.1.91)	RS CP CS	350.674 1.641.300 1.641.300	341.495 1.659.376 1.659.376	51.646 154.937 154.937
1429	MANUTENZIONE, RIPARAZIONE E ADATTAMENTO DI LOCALI E DEI RELATIVI IMPIANTI IVI COMPRESI QUELLI DI SICUREZZA (2.2.2) (3.3.1.91)	RS CP CS	989.896 3.000.408 3.000.408	1.772.046 2.700.367 2.700.367	16.010 232.406 232.406
1430	SPESSE POSTALI E TELEGRAFICHE (2.2.4) (3.3.1.91)	RS CP CS	8.275.137 27.238.970 27.238.970	7.983.678 24.305.908 24.305.908	752.994 1.549.371 1.549.371
1431	MANUTENZIONE, MOLEGGIO ED ESERCIZIO DI MEZZI DI TRASPORTO (2.2.2) (3.3.1.91)	RS CP CS	38.734 566.037 566.037	216.775 323.509 235.711	304.193 452.623 452.623
Note esplicative					
1250	VARIAZIONE PROPOSTA IN RELAZIONE AD UNA DIVERSA RIPARTIZIONE DELLA SPESA, DI CUI ALLA DENOMINAZIONE, TRA I VARI DIPARTIMENTI IN ATTUAZIONE DEL DECRETO DEL PRESIDENTE DELLA REPUBBLICA DEL 6 MARZO 2001, N.55 CONCERNENTE IL "REGOLAMENTO DI ORGANIZZAZIONE DEL MINISTERO DELLA GIUSTIZIA"			PRESIDENTE DELLA REPUBBLICA DEL 6 MARZO 2001, N.55 CONCERNENTE IL "REGOLAMENTO DI ORGANIZZAZIONE DEL MINISTERO DELLA GIUSTIZIA"	
1251	VARIAZIONE PROPOSTA IN RELAZIONE AD UNA DIVERSA RIPARTIZIONE DELLA SPESA, DI CUI ALLA DENOMINAZIONE, TRA I VARI DIPARTIMENTI IN ATTUAZIONE DEL DECRETO DEL PRESIDENTE DELLA REPUBBLICA DEL 6 MARZO 2001, N.55 CONCERNENTE IL "REGOLAMENTO DI ORGANIZZAZIONE DEL MINISTERO DELLA GIUSTIZIA"			1254 VARIAZIONE PROPOSTA IN RELAZIONE AD UNA DIVERSA RIPARTIZIONE DELLA SPESA, DI CUI ALLA DENOMINAZIONE, TRA I VARI DIPARTIMENTI IN ATTUAZIONE DEL DECRETO DEL PRESIDENTE DELLA REPUBBLICA DEL 6 MARZO 2001, N.55 CONCERNENTE IL "REGOLAMENTO DI ORGANIZZAZIONE DEL MINISTERO DELLA GIUSTIZIA"	
1253	VARIAZIONE PROPOSTA IN RELAZIONE AD UNA DIVERSA RIPARTIZIONE DELLA SPESA, DI CUI ALLA DENOMINAZIONE, TRA I VARI DIPARTIMENTI IN ATTUAZIONE DEL DECRETO DEL				

(importi in euro)

MINISTERO DELLA GIUSTIZIA

		05/06/012			
		Previsione secondo la legge di Bilancio anno finanziario 2001	Previsioni assettate anno finanziario 2001	Variazioni che si propongono	Previsioni risultanti per l'anno finanziario 2002
1541	1256	RS CP CS	344.219 21.691 21.691	225.048 1.157.650 1.157.650	224.659 2.453.170 2.453.170
				-389 1.295.520 1.295.520	
1933	1257	RS CP CS	21.123 120.696 120.696	10 120.696 2.725	117.752 << 117.752
1544	1258	RS CP CS	<< << <<	<< << <<	PER MEMORIA PER MEMORIA PER MEMORIA
1545	1259	RS CP CS	739.360 7.334 7.334	991.767 1.447.515 1.447.515	<< 7.334 7.334
1548	1260	RS CP CS	43.382 33.983 33.983	43.382 30.585 30.585	43.382 27.590 27.590
1552	1261	RS CP CS	<< << <<	<< << <<	PER MEMORIA PER MEMORIA PER MEMORIA
Note esplicative					
1256	VARIAZIONE PROPOSTA PER ADEGUARE LO STAZIAMENTO DEL CAPITULO ALLE EFFETTIVE ESIGENZE				
1287	CAPITULO CHE SI CONSERVA PER LA GESTIONE DEI RESIDUI				

(importi in euro)

MINISTERO DELLA GIUSTIZIA

050/050/13

		Previsione secondo la legge di Bilancio anno finanziario 2001	Previsioni assestate anno finanziario 2001	Variazioni che si propongono	Previsioni risultanti per l'anno finanziario 2002
1560	RS CP CS	457.064 3.615.198 3.615.198	173.079 5.126.351 5.126.351	-66 6.561.586 6.561.585	173.013 11.687.937 11.687.936
>>	RS CP CS	<< << <<	<< << <<	<< 129.114 129.114	<< 129.114 129.114
1451	RS CP CB	75.495.928 84.608.551 73.595.108	65.360.179 83.446.523 72.433.080	11.012.951 -71.826.243 -60.812.800	76.373.130 11.620.280 11.620.280
1350	RS CP CS	75.495.928 84.608.551 73.595.108	65.360.179 83.446.523 72.433.080	11.012.951 -71.826.243 -60.812.800	76.373.130 11.620.280 11.620.280
Note esplicative					
1262	VARIAZIONE PROPOSTA IN RELAZIONE ALL'APPLICAZIONE DELLA LEGGE 26 MARZO 2001, N. 89 CONCERNENTE "PREVISIONE DI SOGA RIPARAZIONE IN CASO DI VIOLAZIONE DEL TERMINE RAGIONEVOLE DEL PROCESSO E MODIFICA DELL'ARTICOLO 376 DEL CODICE DI PROCEDURA CIVILE"				

(importi in euro)

MINISTERO DELLA GIUSTIZIA

		050/050/14			
		Previsione secondo la legge di Bilancio anno finanziario 2001	Previsioni assestate anno finanziario 2001	Variazioni che si propongono	Previsioni risultanti per l'anno finanziario 2002
	2.1.2 - INTERVENTI	RS 236.290.393 CP 264.277.769 CS 232.415.934	164.619.107 250.022.113 218.160.277	31.861.756 39.502.784 71.464.620	196.480.863 289.624.897 289.624.897
	2.1.2.1 Spese di giustizia	RS 236.290.393 CP 264.277.769 CS 232.415.934	164.619.107 250.022.113 218.160.277	31.861.755 39.502.784 71.464.620	196.480.863 289.624.897 289.624.897
1631	1360 <p>SPESA DI GIUSTIZIA NEI PROCEDIMENTI PENALI ED IN QUELLI CIVILI CON AMMISSIONE AL GRATUITO PATROCINIO. INDENNITA' AI GIUDICI DI PACE ED AI GIUDICI ONORARI AGGREGATI, INDENNITA' E TRASFERTE AI FUNZIONARI, VICE PREFETTORI, VICE PROCURATORI ONORARI, GIUDICI POPOLARI, PERITI, TESTIMONI, CUSTODI, UFFICIALI ED AGENTI ADDETTI ALLE SEZIONI DI POLIZIA GIUDIZIARIA E DIVERSE - IVI COMPRESSE QUELLE RELATIVE ALLA DIREZIONE NAZIONALE ED ALLE DIREZIONI DISTRETTUALI ANTIMAFIA PER LE ATTIVITA' DI CUI ALL'ARTICOLO 371 BIS DEL CODICE DI PROCEDURA PENALE, PER L'ACCERTAMENTO DEI REATI E DEI COLPEVOLI. SPESE INERENTI ALLA ESTRAZIONE DI IMPUTATI E PENALE PROVENIENTI DALL'ESTERO O DIRETTI AD AUTORIZZA' ESTERNA ED ALLA TRADUZIONE PER OBBLIGO ASSUNTO CON CONVENZIONE INTERNAZIONALE, DI ATTI GIUDIZIARI IN MATERIA CIVILE PROVENIENTI DALL'ESTERO. SPESE PER LA NOTIFICAZIONE DI ATTI NELLE MATERIE CIVILI ED AMMINISTRATIVA SU RICHIESTA DEL PUBBLICO MINISTERO, DI UNA AMMINISTRAZIONE DELLO STATO, DI UNA PARTE AMMESSA AL GRATUITO PATROCINIO O DI UNO STATO ESTERO NON RECUPERABILE CON LE SPESE DI GIUSTIZIA (* 100%) (2.2.14) (3.3.1.1) (SPESE OBBLIGATORIE) (VEDI NOTA)</p>	RS 236.290.393 CP 264.277.769 CS 232.415.934	164.619.107 250.022.113 218.160.277	31.861.756 39.502.784 71.464.620	196.480.863 289.624.897 289.624.897
Note esplicative					
1360	<p>LA VARIAZIONE RISULTA COSI' ARTICOLATA : APPLICAZIONE DELLA LEGGE 29 MARZO 2001, N.134 RECANTE "MODIFICHE ALLA LEGGE 30 LUGLIO 1990, N.317,RECANTE ISTITUZIONE DEL PATROCINIO A SPESE DELLO STATO PER I NON ABBRITTI" (+ EURO 58.766.667);MINORI ESIGENZE (- EURO 19.165.863).</p>				

(importi in euro)

MINISTERO DELLA GIUSTIZIA

050/050/15

	Previsione secondo la legge di Bilancio anno finanziario 2001	Previsioni assestate anno finanziario 2001	Variazioni che si propongono	Previsioni risultanti per l'anno finanziario 2002
>>	RS CP CS	<< << <<	<< << <<	<< << <<
2.1.5 - ONERI COMUNI	RS CP CS	<< << <<	<< << <<	<< << <<
2.1.5.1 Residui passivi parenti	RS CP CS	<< << <<	<< << <<	<< << <<
1395	RS CP CS	<< << <<	<< << <<	<< << <<
SOMME OCCORRENTI PER IL PAGAMENTO DEI RESIDUI PASSIVI PARENTI DI SPESE CORRENTI PER I QUALI RISULTA SOPPRESSO IL CAPITOLO DI PROVENIENZA (12.2.3) (1.1.1.91) (VEDI NOTA)	RS CP CS	<< << <<	<< << <<	<< << <<
2.2 - Spese in conto capitale	RS CP CS	156.969 398.059 398.059	-483 118.398 118.398	156.486 516.457 516.457
2.2.3 - INVESTIMENTI	RS CP CS	156.969 398.059 398.059	-483 118.398 118.398	156.486 516.457 516.457
2.2.3.3 Beni mobili	RS CP CS	156.969 398.059 398.059	-483 118.398 118.398	156.486 516.457 516.457
7190	RS CP CS	156.969 398.059 398.059	-483 118.398 118.398	156.486 516.457 516.457
SPESA PER ACQUISTO DI ATTREZZATURE E APPARECCHIATURE NON INFORMATICHE, DI MOBILIO E DI DOTAZIONI LIBRARIE (21.1.2) (3.3.1.91)	RS CP CS	156.969 398.059 398.059	-483 118.398 118.398	156.486 516.457 516.457
7041	RS CP CS	156.969 398.059 398.059	-483 118.398 118.398	156.486 516.457 516.457
PER MEMORIA PER MEMORIA				
Note esplicative				
1395	CAPITOLO CHE SI ISTITUISCE PER MEMORIA IN RELAZIONE ALLA SEMPLIFICAZIONE DELLE PROCEDURE DI REISCRIZIONE RECATATA DALL'ARTICOLO 3, COMMA 2 DEL D.P.R. 24 APRILE 2001, N. 270			
7190	VARIAZIONE PROPOSTA PER ADEGUARE LO STANZIAMENTO DEL CAPITOLO ALLE EFFETTIVE ESIGENZE			

(importi in euro)

MINISTERO DELLA GIUSTIZIA		050/050/16			
	Previsione secondo la legge di Bilancio anno finanziario 2001	Previsioni accertate anno finanziario 2001	Variazioni che si propongono	Previsioni risultanti per l'anno finanziario 2002	
	RS CP CS	<< << <<	<< << <<	<< << <<	
2.2.10 - ONERI COMUNI					
2.2.10.1 Residui passivi parenti	RS CP CS	<< << <<	<< << <<	<< << <<	
7199	SOMME OCCORRENTI PER IL PAGAMENTO DEI RESIDUI PASSIVI PARENTI DI SPESE IN CONTO CAPITALE PER I QUALI RISULTA SOPPRESSO IL CAPITOLO DI PROVENIENZA (26.4.3) (1.1.1.91) (VEDI NOTA)	<< << <<	<< << <<	<< PER MEMORIA PER MEMORIA	
>>					
Note esplicative					
7199	CAPITOLO CHE SI ISTITUISCE PER MEMORIA IN RELAZIONE ALLA SEMPLIFICAZIONE DELLE PROCEDURE DI REISCRIZIONE RECATATA DALL'ARTICOLO 3, COMMA 2 DEL D.P.R. 24 APRILE 2001, N. 270				

(Importi in euro)

MINISTERO DELLA GIUSTIZIA

0500050/17

	Previsione secondo la legge di Bilancio anno finanziario 2001	Previsioni accertate anno finanziario 2001	Variazioni che si propongono	Previsioni risultanti per l'anno finanziario 2002
1210	3 - ORGANIZZAZIONE GIUDIZIARIA, DEL PERSONALE E DEI SERVIZI RS CP CS	432.540.649 2.854.790.266 2.902.698.802	582.523.978 2.928.602.436 3.077.437.978	507.793.335 3.174.944.013 3.200.454.609
	3.1 - Spese correnti RS CP CS	208.541.930 2.697.521.838 2.726.587.981	324.017.522 2.774.973.604 2.892.055.311	278.459.616 3.016.480.575 3.043.282.312
	3.1.1.0 FUNZIONAMENTO RS CP CS	126.584.102 2.356.392.359 2.385.458.502	228.416.144 2.419.077.538 2.536.010.001	185.487.561 2.644.028.848 2.670.830.597
	Personale RS CP CS	85.964.767 2.277.771.898 2.305.938.899	180.549.564 2.344.556.238 2.458.936.888	70.599.142 2.388.140.087 2.415.114.097
1400	STIPENDI ED ALTRI ASSEGNI FISSI AL PERSONALE DELLA MAGISTRATURA GIUDIZIARIA AL NETTO DELL'IMPOSTA REGIONALE SULLE ATTIVITA' PRODUTTIVE E DEGLI ONERI SOCIALI A CARICO DELL'AMMINISTRAZIONE (* 100%) (1.1.1) (3.3.1.1/95%;3.4.1.1/5%) (SPESA OBBLIGATORIE) (VEDI NOTA)	<<< 702.381.383 702.381.383	262.069 703.143.018 703.405.087	<<< 748.862.504 748.862.504
1035	STIPENDI ED ALTRI ASSEGNI FISSI AL PERSONALE DELLA MAGISTRATURA IN SERVIZIO PRESSO L'AMMINISTRAZIONE CENTRALE AL NETTO DELL'IMPOSTA REGIONALE SULLE ATTIVITA' PRODUTTIVE E DEGLI ONERI SOCIALI A CARICO DELL'AMMINISTRAZIONE (* 100%) (1.1.1) (3.3.1.91/50%;3.4.1.91/50%) (SPESA OBBLIGATORIE) (VEDI NOTA)	<<< 1.377.558 1.377.558	5.206 1.377.558 1.382.764	<<< 2.149.347 2.149.347
Note esplicative				
1400	VARIAZIONE PROPOSTA IN RELAZIONE ALLA SITUAZIONE DI FATTO DEL PERSONALE PER LA DIMOSTRAZIONE DELL'ONERE VEGGASI L'ALLEGATO N.9			
1401	VARIAZIONE PROPOSTA IN RELAZIONE ALLA SITUAZIONE DI FATTO DEL PERSONALE PER LA DIMOSTRAZIONE DELL'ONERE VEGGASI L'ALLEGATO N.9			

(importi in euro)

MINISTERO DELLA GIUSTIZIA

		050/050/18			
		Previsione secondo la legge di Bilancio anno finanziario 2001	Previsioni assestate anno finanziario 2001	Variazioni che si propongono	Previsioni risultanti per l'anno finanziario 2002
1220	1402	RS CP CS	<< 886.415.482 886.415.482	2.283.091 921.937.623 924.220.714	<< 905.137.264 905.137.264
				-2.283.091 -16.800.359 -19.083.450	
1200	1403	RS CP CS	<< << <<	2.471.562 << 2.471.562	<< SOPPRESSO SOPPRESSO
				-2.471.562	
1201	1404	RS CP CS	19.109 103.291 103.291	18.277 103.291 103.291	18.076 103.291 103.291
				<< <<	
1202	1405	RS CP CS	545.378 591.860 591.860	207.161 591.060 591.860	206.593 591.860 591.860
				<< <<	
1204	1406	RS CP CS	4.379.555 1.632.004 1.632.004	2.937.573 1.632.004 2.148.461	3.076.534 1.549.371 1.549.371
				138.961 -82.633 -599.090	
1208	1407	RS CP CS	80.051 41.317 41.317	23.798 41.317 41.317	23.757 41.317 41.317
				<< <<	
Note esplicative					
1402	VARIAZIONE PROPOSTA IN RELAZIONE ALLA SITUAZIONE DI FATTO DEL PERSONALE PER LA DIMOSTRAZIONE DELL'ONERE VEGGASI L'ALLEGATO N.9				
1403	CAPITULO CHE SI SOPPRIME PER INSUSSISTENZA DEI RESIDUI				

(importi in euro)

MINISTERO DELLA GIUSTIZIA

0500050/19

	Previsione secondo la legge di Bilancio anno finanziario 2001	Previsioni ammontate anno finanziario 2001	Variazioni che si propongono	Previsioni risultanti per l'anno finanziario 2002
1209	RS CP CS	4.648.112 << 4.648.112	-1.061.233 << -281.855	774.685 PER MEMORIA 774.686
1408	RS CP CS	1.835.918 << 1.056.541		
1409	RS CP CS	11.559.930 12.442.283 22.828.136	-10.386.023 -9.740.592 -19.661.634	1.173.907 2.701.691 3.166.502
1036	RS CP CS	22.637.855 17.463.990 17.463.990	-948 -1.539.558 -5.671.213	25.503.675 17.559.535 17.559.535
1037	RS CP CS	6.456 3.775 3.775	-211 << <<	5.165 3.775 3.775
1214	RS CP CS	58.766 << <<	-58.766 << -58.766	<< SOPPRESSIONE SOPPRESSIONE
1215	RS CP CS	1.461.366 320.203 320.203	-40 -929.623 -929.622	2.517.727 320.203 320.204
1216	RS CP CS	22.466 12.395 12.395	-50 << <<	22.208 12.395 12.395
1217	RS CP CS			
Note esplicative				
1409	VARIAZIONE PROPOSTA PER TRASPORTO AL FONDO DI CUI ALL'U.P.B. 4.1.5.4.4. FONDI DA RIPARTIRE PER ONERI DI PERSONALE* CAPITOLO N.3026 DEL MINISTERO DELL'ECONOMIA E DELLE FINANZE. ALLA RELATIVA DOTAZIONE SI PROVVEDERA' NEL CORSO DELLA GESTIONE CON L'UTILIZZO DEL PREDETTO FONDO.			
1412	CAPITOLO CHE SI SOPRAINE PER INSUSSISTENZA DEI RESIDUI			

(importi in euro)

050050/20

MINISTERO DELLA GIUSTIZIA

		Previsione secondo la legge di Bilancio anno finanziario 2001	Previsioni ammontate anno finanziario 2001	Variazioni che si propongono	Previsioni risultanti per l'anno finanziario 2002
1218	1415	PREMIO PER LA QUALITA' DELLA PRESTAZIONE INDIVIDUALE AL PERSONALE CON QUALIFICA DIRIGENZIALE (* 100%) (1.1.5) (3.3.1.91) (VEDI NOTA)	661.581 304.777 304.777	-712.778 -304.777 -712.778	<< SOPPRESSO SOPPRESSO
1219	1416	SEPE PER IL FUNZIONAMENTO DEI CORSI PER IL PERFEZIONAMENTO DEL PERSONALE DELLA MAGISTRATURA COMPRESO QUELLO ORARIO E PER LA FORMAZIONE, L'AGGIORNAMENTO, L'ADDESTRAMENTO ED IL PERFEZIONAMENTO DEL PERSONALE DELLE CANCELLERIE E SEGRETERIE GIUDIZIARIE (2.2.5) (3.3.1.91) (VEDI NOTA)	2.641.935 5.164.569 5.164.569	-3.993 1.033.198 1.033.198	5.939.254 6.197.767 6.197.767
1222	1417	FONDO PER LA QUALITA' DELLA PRESTAZIONE INDIVIDUALE (* 100%) (1.1.5) (3.3.1.91) (VEDI NOTA)	<< << <<	-11.293 << -11.293	<< SOPPRESSO SOPPRESSO
1223	1418	FONDO PER LA PRODUTTIVITA' COLLETTIVA E PER IL MIGLIORAMENTO DEI SERVIZI (* 100%) (1.1.5) (3.3.1.91) (VEDI NOTA)	<< << <<	<< << -599.756	<< SOPPRESSO SOPPRESSO
1040	1419	SOMMA OCCORRENTE PER LA CONCESSIONE DI BUONI PASTO AL PERSONALE (* 100%) (1.2.1) (3.3.1.91/50%; 3.4.1.91/50%)	5.223.858 19.935.236 20.864.859	-1.073.144 << 13.169.651	19.551.509 19.935.236 34.137.801
1049	1420	ONERI SOCIALI A CARICO DELL'AMMINISTRAZIONE SULLE RETRIBUZIONI CORRISPONTE AI DIPENDENTI (* 100%) (1.3.1) (3.3.1.91/89%; 3.4.1.91/11%) (SPESE OBBLIGATORIE) (VEDI NOTA)	<< 456.272.900 456.272.900	-21.987.195 18.692.737 -3.294.459	<< 488.846.694 488.846.694

Note esplicative

		BIMOSTRAZIONE DELL'ONERE VERGASI L'ALLEGATO N.9	
1416	CAPITOLO CHE SI SOPPRIME E STANZIAMENTO CHE SI TRASPORTA AI PERTINENTI CAPITOLI DI TRATTAMENTO ECONOMICO FONDAMENTALE IN RELAZIONE A QUANTO PREVISTO DAL CCNL DEL PERSONALE DIRIGENZIALE INTERESSATO		
1416	VARIAZIONE PROPOSTA PER ADEGUARE LO STANZIAMENTO DEL CAPITOLO ALLE EFFETTIVE ESIGENZE		
1417	CAPITOLO CHE SI SOPPRIME PER INSUSSISTENZA DEI RESIDUI		
1418	CAPITOLO CHE SI SOPPRIME PER INSUSSISTENZA DEI RESIDUI		
1420	VARIAZIONE PROPOSTA IN RELAZIONE ALLA SITUAZIONE DI FATTO DEL PERSONALE PER LA		

(Importi in euro)

MINISTERO DELLA GIUSTIZIA

0500050/21

		Previsione secondo la legge di Bilancio anno finanziario 2001	Previsioni assestate anno finanziario 2001	Variazioni che si propongono	Previsioni risultanti per l'anno finanziario 2002
1050	1421	<< 138.019.066 138.019.066	5.425.368 142.229.972 147.655.340	-5.425.368 6.764.158 1.338.790	<< 148.994.130 148.994.130
1051	1422	<< 22.485.965 << 22.485.965	59.432.738 << 47.900.218	-47.900.772 << -36.368.251	11.531.966 << 11.531.967
1502	1423	19.502.445 44.993.725 44.993.725	15.844.703 44.993.725 60.838.429	-15.844.703 << -15.844.704	<< 44.993.725 44.993.725
1046	1425	145.228 139.960 139.960	254.458 139.960 139.960	<< << -361	254.097 139.960 139.960
		38.857.339 75.797.745 76.696.897	44.372.026 71.980.855 74.532.669	67.022.046 125.792.735 123.068.630	111.394.072 197.773.590 197.601.299
1266	1451	2.361.086 3.563.553 3.563.553	1.946.145 4.279.011 4.279.011	-526.405 -2.284.829 -2.284.829	1.419.740 2.014.182 2.014.182
Note esplicative					
1421	VARIAZIONE PROPOSTA IN RELAZIONE ALLA SITUAZIONE DI FATTO DEL PERSONALE PER LA DIMOSTRAZIONE DELL'ONERE VEGGASI L'ALLEGATO N.3				

(importi in euro)

MINISTERO DELLA GIUSTIZIA

		050/050/22			
	Previsione secondo la legge di Bilancio anno finanziario 2001	Previsioni assettate anno finanziario 2001	Variazioni che si propongono	Previsioni risultanti per l'anno finanziario 2002	
1116	RS CP CS	<< << <<	<< << <<	<< << <<	<< 66.055 66.055
1452	RS CP CS	71.478 71.478	<< << <<	<< << <<	<< << <<
1453	RS CP CS	<< << <<	<< << <<	<< << <<	<< << <<
1454	RS CP CS	644.022 800.508 800.508	<< << <<	921.401 800.508 800.508	<< << <<
1455	RS CP CS	139.950 24.273 24.273	<< << <<	197.741 230.856 230.856	<< << <<
1456	RS CP CS	<< << <<	<< << <<	<< << <<	<< << <<
1457	RS CP CS	23.499 16.527 16.527	<< << <<	27.472 68.172 68.172	<< << <<
1458	RS CP CS	1.188 8.263 8.263	<< << <<	1.209 12.085 12.085	<< << <<

Note esplicative

- 1455 CAPITOLO CHE SI SOPPRIME E QUADRO CONTABILE CHE SI TRASPORTA AL CAPITOLO 1457 PER UNA MIGLIORE ALLOCAZIONE DELLA SPESA
- 1457 LA VARIAZIONE APPORTATA TIENE CONTO DEL TRASPORTO DEL QUADRO CONTABILE DEL CAPITOLO 1456 CHE VIENE SOPPRESSO.

(importi in euro)

MINISTERO DELLA GIUSTIZIA

050050/23

	Previsione secondo la legge di Bilancio anno finanziario 2001	Previsioni seestate anno finanziario 2001	Variazioni che si propongono	Previsioni risultanti per l'anno finanziario 2002
1123	RS CP CS	<< 1.794.688 1.794.688	567.751 3.952.187 3.952.187	1.650.080 5.567.406 5.567.406
1278	RS CP CS	51.646 568.103 568.103	<< << <<	51.646 568.103 568.103
1459	RS CP CS	<< 1.794.688 1.794.688		
1460	RS CP CS	51.646 568.103 568.103		
1461	RS CP CS	421.119 612.001 612.001	60.261.068 100.803.093 100.803.091	60.707.443 101.353.894 101.353.892
1462	RS CP CS	42.349 87.798 87.798	289.523 1.437.300 1.437.300	377.530 1.516.318 1.516.318
1463	RS CP CS	1.307.411 6.622.294 6.622.294	-332 -765.672 -765.672	1.957.372 5.194.393 5.194.393
1464	RS CP CS	22.724 134.795 134.795	1.852.421 2.036.700 1.905.727	1.927.934 2.250.978 2.223.296
1465	RS CP CS	146.622 1.928.450 1.928.450	7.229.915 20.350.984 20.350.984	7.371.906 21.993.627 21.993.627
Note esplicative				
1461	VARIAZIONE PROPOSTA IN RELAZIONE AD UNA DIVERSA RIPARTIZIONE DELLA SPESA, DI CUI ALLA DENOMINAZIONE, TRA I VARI DIPARTIMENTI IN ATTUAZIONE DEL DECRETO DEL PRESIDENTE DELLA REPUBBLICA DEL 6 MARZO 2001, N. 55 CONCERNENTE IL "REGOLAMENTO DI ORGANIZZAZIONE DEL MINISTERO DELLA GIUSTIZIA"			PRESIDENTE DELLA REPUBBLICA DEL 6 MARZO 2001, N. 55 CONCERNENTE IL "REGOLAMENTO DI ORGANIZZAZIONE DEL MINISTERO DELLA GIUSTIZIA"
1462	VARIAZIONE PROPOSTA IN RELAZIONE AD UNA DIVERSA RIPARTIZIONE DELLA SPESA, DI CUI ALLA DENOMINAZIONE, TRA I VARI DIPARTIMENTI IN ATTUAZIONE DEL DECRETO DEL PRESIDENTE DELLA REPUBBLICA DEL 6 MARZO 2001, N. 55 CONCERNENTE IL "REGOLAMENTO DI ORGANIZZAZIONE DEL MINISTERO DELLA GIUSTIZIA"			
1465	VARIAZIONE PROPOSTA IN RELAZIONE AD UNA DIVERSA RIPARTIZIONE DELLA SPESA, DI CUI ALLA DENOMINAZIONE, TRA I VARI DIPARTIMENTI IN ATTUAZIONE DEL DECRETO DEL			

(importi in euro)

MINISTERO DELLA GIUSTIZIA		050/050/24			
		Previsione secondo la legge di Bilancio anno finanziario 2001	Previsioni assettate anno finanziario 2001	Variazioni che si propongono	Previsioni risultanti per l'anno finanziario 2002
1283	1466	RS CP CS	7.993.978 8.409.958 9.309.110	8.201.991 7.568.962 8.468.114	7.302.184 6.872.290 6.727.681
1284	1467	RS CP CS	<< << <<	<< << <<	<< << <<
1543	1468	RS CP CS	11.418.862 16.113.455 16.113.455	12.489.737 15.958.518 15.958.518	12.489.477 15.958.518 15.958.518
1546	1469	RS CP CS	8.725.023 20.558.276 20.558.276	9.307.570 18.669.917 18.669.917	9.307.070 20.658.276 20.658.276
1547	1470	RS CP CS	388.221 1.398.049 1.398.049	410.976 1.497.725 1.497.725	410.583 1.357.921 1.357.921
1549	1471	RS CP CS	2.962.810 5.164.569 5.164.569	3.068.012 5.164.569 6.713.940	1.518.383 4.648.112 4.648.112
1551	1472	RS CP CS	1.946.010 7.230.397 7.230.397	3.550.008 6.507.357 6.507.357	3.549.608 5.784.317 5.784.318
Note esplicative					

(importi in euro)

MINISTERO DELLA GIUSTIZIA

050/050/25

	Previsione secondo la legge di Bilancio anno finanziario 2001	Previsioni assaite anno finanziario 2001	Variazioni che si propongono	Previsioni risultanti per l'anno finanziario 2002
1115	1473 RS CP CS SPESA PER IL FUNZIONAMENTO DELLA COMMISSIONE TECNICO AMMINISTRATIVA NONCHE' DELLA COMMISSIONE PER LA FORMAZIONE E L'AGGIORNAMENTO DEL PERSONALE GIUDIZIARIO E PER LE IMPRESE INCARICATE DELLE ATTIVITA' DI ADDESTRAMENTO ED AGGIORNAMENTO. SPESE PER I CONSULENTI ESPERTI NELLA MATERIA INFORMATICA E PER IL FUNZIONAMENTO DELL'UFFICIO DEL RESPONSABILE DEI SERVIZI INFORMATIVI (2.2.8) (3.3.1.91)	260.811 441.571 441.571	-132 25.824 25.823	206.066 353.516 353.513
>>	1474 RS CP CS SPESA E COMPENSI PER CONSULENZE (VEDI NOTA)	<< << <<	<< 516.457 516.457	<< 516.457 516.457
1331	1501 RS CP CS Informatica di servizio	1.761.996 2.822.716 2.822.716	-208 55.574.748 55.574.747	3.494.347 58.115.192 58.115.191
1625	1502 RS CP CS SPESA PER LA GESTIONE ED IL FUNZIONAMENTO DEL SISTEMA INFORMATIVO (2.2.1) (3.3.1.91) FUNZIONAMENTO E MANUTENZIONE DELLE ATTREZZATURE PER LA MICROFILMATURA DI ATTI (2.2.2) (3.3.1.1)	1.761.996 2.805.673 2.805.673	-2 55.576.296 55.576.296	3.494.347 58.101.401 58.101.401
		<< 17.043 17.043	-206 -1.549 -1.549	<< 13.790 13.790
Note esplicative				
1474	CAPITOLO CHE SI ISTITUISCE CON L'INDICATO STANZIAMENTO PER PROVVEDERE ALLE SPESE INDICATE NELLA DENOMINAZIONE			
1501	VARIAZIONE PROPOSTA IN RELAZIONE AD UNA DIVERSA RIPARTIZIONE DELLA SPESA, DI CUI ALLA DENOMINAZIONE, TRA I VARI DIPARTIMENTI IN ATTUAZIONE DEL DECRETO DEL PRESIDENTE DELLA REPUBBLICA DEL 6 MARZO 2001, N.55 CONCERNENTE IL "REGOLAMENTO DI ORGANIZZAZIONE DEL MINISTERO DELLA GIUSTIZIA"			

(importi in euro)

MINISTERO DELLA GIUSTIZIA

		050050/26			
	Previsione secondo la legge di Bilancio anno finanziario 2001	Previsioni assettate anno finanziario 2001	Variazioni che si propongono	Previsioni risultanti per l'anno finanziario 2002	
	3.1.1.2 - INTERVENTI	RS 73.045.082 CP 211.747.329 CS 211.747.329	79.044.753 211.747.329 211.747.329	-508 20.658.277 20.658.276	79.044.245 232.405.606 232.405.605
	3.1.1.2.1 Devoluzione di proventi	RS <<< CP <<< CS <<<	<<< <<< <<<	<<< <<< <<<	<<< <<< <<<
>>	1503 QUOTA PARTE DA VERSARE AGLI UFFICIALI GIUDIZIARI ED AIUTANTI UFFICIALI GIUDIZIARI SULLE SOMME RECUPERATE DALL'ERARIO SUI CREDITI ISCRITTI NEI CAMPIONI CIVILI E PENALI DELLE CANCELLERIE, SULLE SOMME DICHIARATE CONFISCATE E SU QUELLE RICALCATE DALLA VENDITA DEI CORPI DI REATO (* 100%) (1.1.5) (3.1.1.1) (SPESE OBBLIGATORIE) (VEDI NOTA)	RS <<< CP <<< CS <<<	<<< <<< <<<	<<< <<< <<<	<<< <<< <<<
	3.1.1.2.2 Uffici giudiziari	RS 73.045.082 CP 211.747.329 CS 211.747.329	79.044.753 211.747.329 211.747.329	-508 15.493.708 15.493.707	79.044.245 227.241.037 227.241.036
1632	1551 CONTRIBUTI AI COMUNI PER LE SPESE DEGLI UFFICI GIUDIZIARI (4.2.2) (3.1.1.1)	RS 73.045.082 CP 211.747.329 CS 211.747.329	79.044.753 211.747.329 211.747.329	-508 15.493.708 15.493.707	79.044.245 227.241.037 227.241.036
	3.1.1.5 - ONERI COMUNI	RS 7.531.740 CP 103.559.306 CS 103.559.306	15.026.328 118.325.893 118.325.893	-2.479.524 -4.102.618 -4.102.618	12.546.804 114.223.275 114.223.275
	3.1.1.5.1 Fondi da ripartire per oneri di personale	RS 7.531.740 CP 78.465.182 CS 78.465.182	2.479.524 95.741.181 95.741.181	-2.479.524 -9.995.908 -9.995.908	<<< 85.745.273 85.745.273
1347	1511 SPESE PER LA REALIZZAZIONE DELL'AUTONOMIA SCOLASTICA (* 100%) (1.1.3) (3.1.1.91/87,30%)(3.4.1.91/12,70%) (VEDI NOTA)	RS 7.531.740 CP 78.465.182 CS 78.465.182	2.479.524 95.741.181 95.741.181	-2.479.524 -9.995.908 -9.995.908	<<< 85.745.273 85.745.273

Note esplicative

- 1503 CAPITULO CHE SI ISTITUISCE CON L'INDICATO STANZIAMENTO PROVENIENTE DAL CORRISPONDENTE CAPITULO 3889 DELL'EX MINISTERO DELLE FINANZE, CHE VIENE SOPPRESSO, PER UNA MIGLIORE ALLOCAZIONE DELLA SPESA.
- 1551 VARIAZIONE CHE SI APPORTA IN RELAZIONE ALL'ENTRATA IN FUNZIONE DI NUOVI EDIFICI QUALI SEDEI DI UFFICI GIUDIZIARI.
- 1511 VARIAZIONE PROPOSTA IN RELAZIONE ALLE "SOMME CERTE" DA IMPUTARE AL CAPITULO, IN BASE ALL'ARTICOLO 31 DEL C.C.N.L. COMPARTO MINISTERI

MINISTERO DELLA GIUSTIZIA

050/050/27

		Previsione secondo la legge di Bilancio anno finanziario 2001	Previsioni annessate anno finanziario 2001	Variazioni che si propongono	Previsioni risultanti per l'anno finanziario 2002
1360	3.1.5.2 Fitti figurativi	<< 25.094.124 25.094.124	12.546.804 22.584.712 22.584.712	<< 5.893.290 5.893.290	12.546.804 28.478.002 28.478.002
	1531 FITTI FIGURATIVI RELATIVI AGLI IMMOBILI DI PROPRIETA' PUBBLICA IN USO GRATUITO ALL'AMMINISTRAZIONE (VEDI NOTA) (2.3.1) (3.3.1.91)	<< 25.094.124 25.094.124	12.546.804 22.584.712 22.584.712	<< 5.893.290 5.893.290	12.546.804 28.478.002 28.478.002
	3.1.5.3 Residui passivi parenti	<< << <<	<< << <<	<< << <<	<< << <<
>>	1535 SOMME OCCORRENTI PER IL PAGAMENTO DEI RESIDUI PASSIVI PARENTI DI SPESE CORRENTI PER I QUALI RISULTA SOPRESO IL CAPITOLO DI PROVENIENZA (12.2.3) (1.1.1.91)	<< << <<	<< << <<	<< << <<	<< << <<
	3.1.6 - TRATTAMENTI DI QUIESCENZA, INTEGRATIVI E SOSTITUTIVI (VEDI NOTA)	1.381.006 25.822.845 25.822.845	1.530.297 25.822.845 25.972.088	-149.291 << -149.243	1.381.006 25.822.845 25.822.845
	3.1.6.1 Indennita'	<< << <<	<< << <<	<< << <<	<< << <<
1365	1541 INDENNITA' DI LICENZIAMENTO E SIMILARI. INDENNITA' PER UNA VOLTA TANTO AI MUTILATI ED INVALIDI PARAPLEGICI PER CAUSA DI SERVIZIO (* 100%) (1.4.1) (10.2.1.91) (SPESE OBBLIGATORIE)	<< << <<	149.243 << 149.243	-149.243 << -149.243	<< << PER MEMORIA PER MEMORIA

Note esplicative

1531 VARIAZIONE PROPOSTA PER ADEGUARE LO STANZIAMENTO DEL CAPITOLO ALLE EFFETTIVE ESIGENZE

1535 CAPITOLO CHE SI ISTITUISCE PER MEMORIA IN RELAZIONE ALLA SEMPLIFICAZIONE DELLE PROCEDURE DI REISCRIZIONE RECATATA DALL'ARTICOLO 3, COMMA 2 DEL D.P.R. 24 APRILE 2001, N. 270

(importi in euro)

MINISTERO DELLA GIUSTIZIA

		050/050/28							
				Previsione secondo la legge di Bilancio anno finanziario 2001	Previsioni assizzate anno finanziario 2001	Variazioni che si propongono	Previsioni risultanti per l'anno finanziario 2002		
1665	3.1.6.2	Cassa pensioni	RS CP CS	1.381.006 25.822.845 25.822.845	1.381.054 25.822.845 25.822.845	<< <<	1.381.006 25.822.845 25.822.845		
	1542	SOMMA DA PAGARSI ALLA CASSA PER LE PENSIONI AGLI UFFICIALI GIUDIZIARI ED AIUTANTI UFFICIALI GIUDIZIARI AD INTEGRAZIONE DELLE PENSIONI LIQUIDATE O DEI CAPITALI CORRISPONDENTI (* 100%) (1.4.1) (10.2.1.91) (SPESE OBBLIGATORIE)	RS CP CS	1.381.006 25.822.845 25.822.845	1.381.054 25.822.845 25.822.845	<< <<	1.381.006 25.822.845 25.822.845		
		3.2 - Spese in conto capitale	RS CP CS	223.998.719 157.268.408 176.110.821	258.506.456 153.628.831 185.382.667	-29.172.737 4.834.608 -28.210.370	229.333.719 158.463.439 157.172.397		
		3.2.3 - INVESTIMENTI	RS CP CS	223.998.719 157.268.408 176.110.821	258.506.456 153.628.831 185.382.667	-29.172.737 4.834.608 -28.210.370	229.333.719 158.463.439 157.172.397		
		3.2.3.1 Edilizia di servizio	RS CP CS	89.969.374 18.850.677 31.762.099	99.366.814 20.272.378 33.183.800	-12.911.929 1.418.812 2.451.727	86.454.885 21.891.190 35.835.527		
7091	7200	SPESE PER L'ACQUISTO E L'INSTALLAZIONE DI OPERE PREFABBRICATE, NONCHE' PER L'ACQUISTO, L'AMPLIAMENTO, LA RISTRUTTURAZIONE, IL RESTAURO E LA MANUTENZIONE STRAORDINARIA DI IMMOBILI (21.1.4) (3.3.1.1)	RS CP CS	78.482.856 10.329.138 23.240.560	83.894.876 10.459.697 23.371.119	-12.911.490 1.418.812 2.451.726	70.983.386 11.878.509 25.822.845		
7092	7201	SPESE PER ACQUISTI, INSTALLAZIONI, AMPLIAMENTI, ADEGUAMENTI TECNICI E MANUTENZIONE STRAORDINARIA DI STRUTTURE, IMPIANTI E INTERVENTI CONNESSI PER GLI UFFICI DELL'AMMINISTRAZIONE CENTRALE E PER QUELLI GIUDIZIARI (21.1.9) (3.3.1.1)	RS CP CS	11.486.518 8.521.539 8.521.539	15.471.938 9.812.681 9.812.681	-439 << <<	15.471.499 9.812.681 9.812.681		
Note esplicative									

(importi in euro)

MINISTERO DELLA GIUSTIZIA

050/050/29

		Previsione secondo la legge di Bilancio anno finanziario 2001	Previsioni assestate anno finanziario 2001	Variazioni che si propongono	Previsioni risultanti per l'anno finanziario 2002
7105	3.2.3.2 Attrezzature e impianti	RS CP CS	72.622.620 36.769.407 36.769.407	-10.329.490 1.190.176 1.448.404	67.373.352 37.959.583 48.546.949
7106	7211 SPESE PER L'ACQUISTO DEI MEZZI DI TRASPORTO, PER LA RIELABORAZIONE TECNICA DI QUELLI ESISTENTI NONCHE' PER REALIZZO DI IMPIANTI DI COMUNICAZIONE E CONTROLLO SULLE AUTOVETTURE E LA MANUTENZIONE DEGLI STESSI (21.1.1) (3.3.1.1)	RS CP CS	17.050.825 9.812.681 9.812.681	<< <<	17.854.431 9.812.681 9.812.681
7106	7212 SPESE PER L'ACQUISTO DI BENI, MACCHINE, ATTREZZATURE E SISTEMI, COMPRESA LA MICROFILMATURA DEGLI ATTI (* 100%) (21.1.2) (3.3.1.1)	RS CP CS	55.571.795 26.956.726 26.956.726	-10.329.316 1.190.176 1.448.403	49.518.920 28.146.902 38.734.287
7115	3.2.3.3 Informatica di servizio	RS CP CS	61.406.735 100.709.095 106.640.086	-5.931.318 2.286.871 -32.049.248	74.662.625 97.934.689 72.111.845
7115	7203 SPESE PER LO SVILUPPO DEL SISTEMA INFORMATIVO (21.1.6) (3.3.1.91)	RS CP CS	55.475.734 90.379.957 90.379.957	<< << -25.822.844	68.289.546 90.379.957 64.557.113
7002	7205 SPESE RELATIVE AL FINANZIAMENTO DEL PROGETTO INTERSETTORIALE "RETE UNITARIA DELLA PUBBLICA AMMINISTRAZIONE", NONCHE' DEI PROGETTI INTERSETTORIALI E DI INFRASTRUTTURA INFORMATICA E TELEFONICA AD ESSO CONNESSI (21.1.6) (3.3.1.91)	RS CP CS	5.930.991 10.329.138 16.260.129	-5.931.006 2.286.872 -6.226.404	6.373.078 7.554.732 7.554.732
7111	3.2.3.4 Beni mobili	RS CP CS	<< 939.229 939.229	<< -61.252 -61.252	842.858 877.977 877.977
7111	7221 SPESE PER ACQUISTO DI ATTREZZATURE E APPARECCHIATURE NON INFORMATICHE, DI MOBILIO E DI DOTAZIONI LIBRARIE (21.1.2) (3.3.1.91)	RS CP CS	<< 939.229 939.229	<< -61.252 -61.252	842.858 877.977 877.977
Note esplicative					

(importi in euro)

MINISTERO DELLA GIUSTIZIA

		050/050/30			
		Previsioni secondo la legge di Bilancio anno finanziario 2001	Previsioni assestate anno finanziario 2001	Variazioni che si propongono	Previsioni risultanti per l'anno finanziario 2002
		<< << <<	<< << <<	<< << <<	<< << <<
	3.2.10 - ONERI COMUNI	RS CP CS			
	3.2.10.1 Residui passivi perenti	RS CP CS			
	7295	SOMME OCCORRENTI PER IL PAGAMENTO DEI RESIDUI PASSIVI PERENTI DI SPESE IN CONTO CAPITALE PER I QUALI RISULTA SOPPRESSO IL CAPITOLO DI PROVENIENZA (26.4.3) (1.1.1.91) (VEDI NOTA)			PER MEMORIA PER MEMORIA
>>					
Note esplicative					
7295	CAPITOLO CHE SI ISTITUISCE PER MEMORIA IN RELAZIONE ALLA SEMPLIFICAZIONE DELLE PROCEDURE DI REISCRIZIONE RECATATA DALL'ARTICOLO 3, COMMA 2 DEL D.P.R. 24 APRILE 2001, N. 270				

(importi in euro)

MINISTERO DELLA GIUSTIZIA

050/050/31

	Previsioni secondo la legge di Bilancio anno finanziario 2001	Previsioni assestate anno finanziario 2001	Variazioni che si propongono	Previsioni risultanti per l'anno finanziario 2002
1700	RS CP CS	297.186.704 2.511.174.729 2.523.159.679	-120.492.698 -140.627.736 -232.802.237	324.359.103 2.484.317.741 2.512.217.777
4 - AMMINISTRAZIONE PENITENZIARIA	RS CP CS	217.333.533 2.336.537.777 2.342.576.346	-112.445.782 -110.756.525 -205.493.327	201.856.611 2.338.977.804 2.356.548.702
4.1 - Spese correnti	RS CP CS	84.389.109 1.949.018.413 1.953.507.611	-92.559.107 -111.213.180 -200.015.273	92.273.030 1.950.224.106 1.953.845.503
4.1.1.0 FUNZIONAMENTO	RS CP CS	33.473.999 1.847.883.793 1.851.027.776	-90.034.496 -104.887.860 -191.061.138	27.367.568 1.856.144.588 1.859.729.317
Personale	RS CP CS	<<< 261.139.903 261.139.903	-432.055 -97.194 -529.249	<<< 261.327.191 261.327.191
1600	RS CP CS	<<< 261.139.903 261.139.903	<<< -97.194 -529.249	<<< 261.327.191 261.327.191
1702	RS CP CS	<<< 905.348.944 905.348.944	-24.998.888 -53.759.495 -78.758.383	<<< 903.799.573 903.799.573
1601	RS CP CS	<<< 905.348.944 905.348.944	<<< -24.998.888 -53.759.495 -78.758.383	<<< 903.799.573 903.799.573
1704	RS CP CS	<<< 821.030 821.030	<<< <<< <<<	<<< 821.030 821.030
1800	VARIAZIONE PROPOSTA IN RELAZIONE ALLA SITUAZIONE DI FATTO DEL PERSONALE.PER LA DIMOSTRAZIONE DELL'ONERE VEGGASI L'ALLEGATO N.9			
1801	VARIAZIONE PROPOSTA IN RELAZIONE ALLA SITUAZIONE DI FATTO DEL PERSONALE.PER LA DIMOSTRAZIONE DELL'ONERE VEGGASI L'ALLEGATO N.9			
1802	VARIAZIONE PROPOSTA IN RELAZIONE ALLA SITUAZIONE DI FATTO DEL PERSONALE.PER LA DIMOSTRAZIONE DELL'ONERE VEGGASI L'ALLEGATO N.9			

Note esplicative

(importi in euro)

MINISTERO DELLA GIUSTIZIA		05/06/02				
		Previsione secondo la legge di Bilancio anno finanziario 2001	Previsioni assicurate anno finanziario 2001	Variazioni che si propongono	Previsioni risultanti per l'anno finanziario 2002	
1705	1603	RS CP CS	265.459 2.840.513 2.840.513	1.580.058 2.840.513 4.162.343	-1.321.830 << -1.321.830	258.228 2.840.513 2.840.513
1706	1604	RS CP CS	1.172.357 2.840.513 2.840.513	842.868 2.840.513 2.840.513	<< << <<	842.858 2.840.513 2.840.513
1708	1605	RS CP CS	2.652.419 20.658.276 20.658.276	3.343.511 20.658.276 20.658.276	-485 << <<	3.343.026 20.658.276 20.658.276
1727	1606	RS CP CS	33.880 98.127 98.127	113.667 98.127 98.127	-46 << 56.811	113.621 98.127 154.938
1729	1607	RS CP CS	<< 368.751.902 368.751.902	23.019.447 390.759.789 413.779.236	-23.019.447 -13.746.253 -36.765.700	<< 377.013.536 377.013.536
1730	1608	RS CP CS	<< 128.059.399 128.059.399	10.994.051 135.166.971 146.161.021	-10.994.051 -6.052.746 -17.046.796	<< 129.114.225 129.114.225
1731	1609	RS CP CS	3.143.983 << 3.143.983	13.532.298 << 10.030.181	-10.030.204 << -6.528.087	3.502.094 << 3.502.094

Note esplicative

1607 VARIAZIONE PROPOSTA IN RELAZIONE ALLA SITUAZIONE DI FATTO DEL PERSONALE PER LA DIMOSTRAZIONE DELL'ONERE VEGGASI L'ALLEGATO N.9

1608 VARIAZIONE PROPOSTA IN RELAZIONE ALLA SITUAZIONE DI FATTO DEL PERSONALE PER LA DIMOSTRAZIONE DELL'ONERE VEGGASI L'ALLEGATO N.9

(importi in euro)

MINISTERO DELLA GIUSTIZIA

050/050/33

		Previsione secondo la legge di Bilancio anno finanziario 2001	Previsioni assettate anno finanziario 2001	Variazioni che si propongono	Previsioni risultanti per l'anno finanziario 2002
1710	1610	RS CP CS	<< << <<	<< << <<	<< SOPPRESSIONE SOPPRESSIONE
1711	1611	RS CP CS	37.185 11.072 11.072	-37.366 -11.072 -48.438	<< SOPPRESSIONE SOPPRESSIONE
1712	1612	RS CP CS	983.334 2.324.056 2.324.056	-152 << <<	1.895.397 2.324.056 2.324.056
1713	1613	RS CP CS	880.043 3.098.741 3.098.741	<< << <<	2.659.753 3.098.741 3.098.741
1714	1614	RS CP CS	5.233.723 23.240.560 23.240.560	<< << <<	5.944.419 23.240.560 23.240.560
Note esplicative					
1610	CAPITOLO CHE SI SOPPRIME PER INSUSSISTENZA DEI RESIDUI				
1611	CAPITOLO CHE SI SOPPRIME E STANZIAMENTO CHE SI TRASPORTA AI PERTINENTI CAPITOLI DI TRATTAMENTO ECONOMICO FONDAMENTALE IN RELAZIONE A QUANTO PREVISTO DAL CCNL DEL PERSONALE DIRIGENZIALE INTERESSATO				

(importi in euro)

MINISTERO DELLA GIUSTIZIA		050050/34		
	Previsione secondo la legge di Bilancio anno finanziario 2001	Previsioni assestate anno finanziario 2001	Variazioni che si propongono	Previsioni risultanti per l'anno finanziario 2002
1715	<p>SEPE PER L'ORGANIZZAZIONE ED IL FUNZIONAMENTO DEGLI ASILI NIDO PER I FIGLI DEI DIPENDENTI DELL'AMMINISTRAZIONE PENITENZIARIA. STIPULA DI CONVENZIONI CON STRUTTURE PUBBLICHE E PRIVATE. (2.2.14) (3.4.1.91)</p> <p>RS CP CS</p>	<p>619.748 1.988.359 1.988.359</p>	<p>-358 -198.835 -198.835</p>	<p>1.328.844 1.789.524 1.789.524</p>
1716	<p>EQUO INDEMNIZIO AL PERSONALE DEL CORPO DI POLIZIA PENITENZIARIA PER LA PERDITA DELL'INTEGRITA' FISICA SUBITA PER INFERMITA' CONTRATTA PER CAUSE DI SERVIZIO ORDINARIO (* 100%) (1.4.1) (3.4.1.91) (SPESE OBBLIGATORIE)</p> <p>RS CP CS</p>	<p>2.676.796 1.883.518 1.883.518</p>	<p>-297 << <<</p>	<p>598.057 1.883.518 1.883.518</p>
1717	<p>PROVIDENZE A FAVORE DEL PERSONALE DELL'AMMINISTRAZIONE PENITENZIARIA IN DISAGIATE CONDIZIONI ECONOMICHE O VITTIME DI EVENTI DANNOSI SOPPORTATI PER MOTIVI DI SERVIZIO. (1.4.1) (3.4.1.91)</p> <p>RS CP CS</p>	<p>41.317 136.995 136.995</p>	<p><< -116.388 -116.388</p>	<p>46.998 136.862 136.862</p>
1718	<p>PREMI AL PERSONALE DELL'AMMINISTRAZIONE PENITENZIARIA PER SEGNALATI PARTICOLARI SERVIZI DI ISTITUTO. (1.1.5) (3.4.1.91)</p> <p>RS CP CS</p>	<p>28.405 20.833 20.833</p>	<p><< << <<</p>	<p>27.889 20.833 20.833</p>
1719	<p>INDENNITA' DI SERVIZIO NOTTURNO E FESTIVO ED ALTRI ASSEGNI VARI STABILITI PER LEGGE AGLI APPARTENENTI AL CORPO DI POLIZIA PENITENZIARIA (* 100%) (1.1.5) (3.4.1.91) (SPESE OBBLIGATORIE) (VEDI NOTA)</p> <p>RS CP CS</p>	<p>2.535.784 72.240.816 74.776.601</p>	<p>-2.535.784 -27.670.584 -30.206.369</p>	<p><< 44.570.232 44.570.232</p>
1720	<p>COMPENSI PER LAVORO STRAORDINARIO AGLI APPARTENENTI AL CORPO DI POLIZIA PENITENZIARIA (* 100%) (1.1.2) (3.4.1.91)</p> <p>RS CP CS</p>	<p>10.845.595 79.944.474 82.941.029</p>	<p>-2.996.807 -1.959.482 -4.956.037</p>	<p>4.682.198 77.984.992 77.984.992</p>
Nota esplicative				
1819	VARIAZIONE PROPOSTA PER ADEGUARE LO STANZIAMENTO DEL CAPITOLO ALLE EFFETTIVE ESIGENZE			

(importi in euro)

MINISTERO DELLA GIUSTIZIA

05/0050/35

		Previsione secondo la legge di Bilancio anno finanziario 2001	Previsioni assettate anno finanziario 2001	Variazioni che si propongono	Previsioni risultanti per l'anno finanziario 2002
1721	1621	RS CP CS	<< << <<	-216.720 << -216.720	<< SOPPRESSO SOPPRESSO
		ONERI PREVIDENZIALI ED ASSISTENZIALI PER IL PERSONALE ISCRITTO A REGIMI DI PREVIDENZA O DI ASSISTENZA DIVERSI DA QUELLI STATALI, COMPRESI QUELLI A CARICO DEL PERSONALE (* 100%) (1.3.1) (3.4.1.91) (SPESE OBBLIGATORIE) (VEDI NOTA)			
1723	1623	RS CP CS	<< << <<	-48.377 << -48.377	<< SOPPRESSO SOPPRESSO
		FONDO PER LA PRODUTTIVITA' COLLETTIVA E PER IL MIGLIORAMENTO DEI SERVIZI (* 100%) (1.1.5) (3.4.1.91) (VEDI NOTA)			
1724	1624	RS CP CS	2.098.820 2.065.828 2.065.828	-208 516.457 516.457	2.098.364 2.582.285 2.582.285
		SOMMA OCCORRENTE PER LA CONCESSIONE DI BUONI PASTO AL PERSONALE (* 100%) (1.2.1) (3.4.1.91)			
1725	1625	RS CP CS	<< << <<	-110.186 << -110.186	<< SOPPRESSO SOPPRESSO
		FONDO PER LA PROGETTAZIONE DIRETTA DEI LAVORI (VEDI NOTA) (1.1.5) (3.4.1.3)			
1732	1627	RS CP CS	<< << <<	-13.278.388 -1.492.271 -14.770.658	<< << <<
		QUOTA DEL FONDO PER L'EFFICIENZA DEI SERVIZI DA UTILIZZARE PER L'EROGAZIONE DEGLI INCENTIVI AL PERSONALE APPARTENENTE AL CORPO DI POLIZIA PENITENZIARIA PER LA REALIZZAZIONE DEGLI OBIETTIVI E PROGRAMMI DI INCREMENTO DELLA PRODUTTIVITA' (* 100%) (3.4.1.91)			
>>	1628	RS CP CS	<< << <<	<< << <<	<< PER MEMORIA PER MEMORIA
		SPESE PER ACCERTAMENTI SANITARI, CURE, RICOVERI E PROFESI (* 100%) (2.2.6) (3.3.1.91) (SPESE OBBLIGATORIE) (VEDI NOTA)			
>>	1629	RS CP CS	<< << <<	<< << <<	<< PER MEMORIA PER MEMORIA
		SPESA PER INTERESSI O RIVALUTAZIONE MONETARIA PER RITARDATO PAGAMENTO DELLE RETRIBUZIONI, PENSIONI E PROVVIDENZE DI NATURA ASSISTENZIALE A FAVORE DEI CREDITORI DELL'AMMINISTRAZIONE (* 100%) (9.1.4) (3.3.1.91) (SPESE OBBLIGATORIE) (VEDI NOTA)			
Note esplicative					
1621	CAPITOLO CHE SI SOPPRIME PER INSUSSISTENZA DEI RESIDUI				
1623	CAPITOLO CHE SI SOPPRIME PER INSUSSISTENZA DEI RESIDUI				
1626	CAPITOLO CHE SI SOPPRIME PER INSUSSISTENZA DEI RESIDUI				
1628	CAPITOLO CHE SI ISTITUISCE PER MEMORIA PER PROVVEDERE ALLE SPESE DI CUI ALLA DENOMINAZIONE.				
1629	CAPITOLO CHE SI ISTITUISCE PER MEMORIA PER PROVVEDERE ALLE SPESE DI CUI ALLA DENOMINAZIONE				

(importi in euro)

MINISTERO DELLA GIUSTIZIA

050/050/36

		Previsione secondo la legge di Bilancio anno finanziario 2001	Previsioni accertate anno finanziario 2001	Variazioni che si propongono	Previsioni risultanti per l'anno finanziario 2002
1761	Beni e servizi	RS 43.973.155 CP 89.979.151 CS 91.324.366	61.640.190 90.664.916 93.030.398	-2.524.209 -6.625.320 -8.954.134	59.115.981 84.039.596 84.076.264
1671	SPESA DI RAPPRESENTANZA (2.2.7) (3.4.1.91)	<<< 3.268 CS 3.268	<<< 3.268 3.268	<<< -169 -169	<<< 3.099 3.099
1762	SPESA PER L'ASSISTENZA MORALE E PER LE ATTIVITA' CULTURALI, RICREATIVE E SPORTIVE DEL PERSONALE DEL CORPO DI POLIZIA PENITENZIARIA. SPESA PER RIVISTE E CERIMONIE IN OCCASIONE DI RICORRENZE CIVILI E MILITARI A CUI PARTECIPA IL CORPO DI POLIZIA PENITENZIARIA (2.2.7) (3.4.1.91)	RS 75.919 CP 577.915 CS 577.915	69.965 577.915 577.915	-283 -61.458 -61.458	69.722 516.457 516.457
1763	VESTITARIO, ARMAMENTO E DISTINTIVI DI OMORIFICENZA PER GLI APPARTENENTI AL CORPO DI POLIZIA PENITENZIARIA; RISARCIMENTO DANNI AL VESTIARIO ED AGLI EFFETTI PERSONALI DEGLI APPARTENENTI AL CORPO DI POLIZIA PENITENZIARIA (1.2.3) (3.4.1.91)	RS 14.577.512 CP 22.207.647 CS 22.207.647	24.289.795 22.091.392 21.936.007	-311 116.255 271.640	24.289.484 22.207.647 22.207.647
1764	FITTO DI LOCALI E DI TERRENI ED ONERI ACCESSORI (2.2.1) (3.4.1.91)	RS 450.712 CP 3.098.741 CS 3.098.741	2.450.754 3.098.741 3.098.741	<<< -166 <<<	2.450.588 3.098.741 3.098.741
1765	MANUTENZIONE, RIPARAZIONE, ADATTAMENTO, RISTRUTTURAZIONE, COMPLETAMENTO ED AMPLIAMENTO DEGLI IMMOBILI E DEI RELATIVI IMPIANTI. ACQUISTO PREFABBRICATI. ORGANIZZAZIONE E GESTIONE DEL LAVORO IN ECONOMIA. SPESA PER STUDI, PROGETTI E RILEVAZIONI; DIREZIONE E ASSISTENZA TECNICA (2.2.2) (3.4.1.3)	RS 18.158.625 CP 37.055.783 CS 37.055.783	21.813.922 37.059.509 37.059.509	-332 -3.748.038 -3.748.038	21.813.590 33.311.471 33.311.471
1766	ACQUISTO, MANUTENZIONE, NOLEGGIO ED ESERCIZIO DI MEZZI DI TRASPORTO TERRESTRI E NAVALI; TRASPORTO DI PERSONE E DI COSE INERENTI L'AMMINISTRAZIONE PENITENZIARIA (2.2.2) (3.4.1.1/65)(3.4.1.91/35)	RS 3.921.457 CP 18.686.237 CS 18.686.237	7.774.229 18.686.237 18.686.237	-3 -1.488.222 -1.488.222	7.774.226 17.198.015 17.198.015

Note esplicative

(importi in euro)

MINISTERO DELLA GIUSTIZIA

050/05037

		Previsione secondo la legge di Bilancio anno finanziario 2001	Previsioni assestate anno finanziario 2001	Variazioni che si propongono	Previsioni risultanti per l'anno finanziario 2002
1767	1677	<<	701 3.533 3.533	<< << <<	<< 3.533 3.533
1768	1678	1.244.661 6.197.483 6.197.483	976.705 5.577.735 5.577.735	<< << <<	976.620 5.577.735 5.577.735
1769	1679	4.219.969 4.648 1.291.142	2.294.110 1.331.594 3.599.356	-2.267.771 -1.326.946 -3.568.369	26.339 4.648 30.987
1770	1680	<<	<<	<< << <<	<< 774.685 774.685
1773	1681	142.490 68.592 68.592	162.974 61.733 217.118	-155.744 242 -155.143	7.230 61.975 61.975
Note esplicative					

(importi in euro)

MINISTERO DELLA GIUSTIZIA		05006038				
		Previsione secondo la legge di Bilancio anno finanziario 2001	Previsioni assettate anno finanziario 2001	Variazioni che si propongono	Previsioni risultanti per l'anno finanziario 2002	
1774	1682	RS CP CS	64.867 82.806 82.806	36.666 180.760 180.760	-514 -103.291 -103.291	36.152 77.469 77.469
		SPESE PER IL FUNZIONAMENTO - COMPRESI I GETTONI DI PRESENZA, I COMPENSI AI COMPONENTI E LE INDENNITA' DI MISSIONE ED IL RIMBORSO SPESE DI TRASPORTO AI MEMBRI ESTRANEEI AL MINISTERO - DI CONSIGLI, COMITATI E COMMISSIONI (2.2.8) (3.4.1.91)				
1775	1683	RS CP CS	59.393 89.097 89.097	5.162 89.097 89.097	-49 -9.046 -9.046	5.113 80.051 80.051
		MANUTENZIONE, RIPARAZIONE E ADATTAMENTO DI LOCALI E DEI RELATIVI IMPIANTI IVI COMPRESI QUELLI DI SICUREZZA (2.2.2) (3.4.1.1)				
1776	1684	RS CP CS	58.360 45.965 45.965	66.720 45.965 84.963	-39.038 -4.648 -33.317	27.682 41.317 51.646
		SPESE DI COPIA, STAMPA, CARTA BOLLATA, REGISTRAZIONE E VARIE, INERENTI AI CONTRATTI STIPULATI DALL'AMMINISTRAZIONE (* 100%) (2.1.1) (3.4.1.91) (SPESE OBBLIGATORIE)				
1777	1685	RS CP CS	940.468 1.082.752 1.082.752	1.639.730 1.082.752 1.082.752	-496 << <<	1.639.234 1.082.752 1.082.752
		SPESE PER LITI, ARBITRAGGI, RISARCIMENTI ED ACCESSORI. RIMBORSO DELLE SPESE DI PATROCINIO LEGALE (* 100%) (12.2.3) (3.4.1.91) (SPESE OBBLIGATORIE)				
1778	1686	RS CP CS	<< 58.721 58.721	<< 58.758 58.721	<< -58.758 -58.721	<< PER MEMORIA PER MEMORIA
		SPESE PER LA REALIZZAZIONE ED IL FUNZIONAMENTO DEI PROGRAMMI COMUNITARI (2.2.14) (3.4.1.91)				
		Informatica di servizio				
1811	1751	RS CP CS	6.941.955 11.155.469 11.155.469	5.789.883 10.039.922 10.039.922	-401 << <<	5.789.482 10.039.922 10.039.922
		SPESE PER LA GESTIONE ED IL FUNZIONAMENTO DEL SISTEMA INFORMATIVO (2.2.1) (3.4.1.91)				
Note esplicative						

(Importi in euro)

MINISTERO DELLA GIUSTIZIA

050/060/39

		Previsione secondo la legge di Bilancio anno finanziario 2001	Previsioni accertate anno finanziario 2001	Variazioni che si propongono	Previsioni risultanti per l'anno finanziario 2002
1816	4.1.2 - INTERVENTI	RS CP CS	127.505.616 371.865.556 373.414.927	-19.885.893 774.687 -5.159.920	106.045.851 373.172.710 387.122.210
	4.1.2.1 Mantenimento, assistenza, rieducazione e trasporto detenuti	RS CP CS	116.087.787 361.381.481 362.930.852	-17.309.583 774.687 -5.159.920	93.205.700 362.688.635 374.055.851
	4.1.2.1.1	RS CP CS	61.196.011 125.602.318 125.602.318	-10.329.351 << -2.582.285	40.678.728 125.602.318 133.349.171
1817	SPESA PER I SERVIZI E PROVVISI DI OGNI GENERE INERENTI AL MANTENIMENTO DEI DETENUTI E DEGLI INTERNATI NEGLI ISTITUTI DI PREVENZIONE E DI PENA. SPESE PER LA PULIZIA DEI LOCALI NEGLI ISTITUTI DI PENA E NELLE CASERME (2.1.1) (3.4.1.1)	RS CP CS	8.408.435 22.724.104 24.273.474	-1.549.528 << 2.065.828	7.847.563 22.724.104 26.339.302
1820	SPESA PER LA MANUTENZIONE E LA RIPARAZIONE DI MOBILI, ARREDI ED EFFETTI DI CASERMACCIO DEGLI ISTITUTI E DEI SERVIZI. SPESE PER IL FUNZIONAMENTO DEGLI UFFICI E DEI SERVIZI. SPESE PER LA PROVVISIA, MANUTENZIONE E RIPARAZIONE DI APPARECCHIATURE DI AUSILIO AL SERVIZIO DI VIGILANZA. STRUMENTI DI DIFESA PERSONALE. PROVVISI E SERVIZI DI OGNI GENERE. SPESE PER LA DOCUMENTAZIONE E SPERIMENTAZIONE PENITENZIARIA. RICERCHE ED ATTREZZATURE SCIENTIFICHE. SPESE PER L'ESERCIZIO DEGLI APPARATI DI INFORMATICA DEL CORPO DI POLIZIA PENITENZIARIA (2.2.2) (3.4.1.1/99%;3.5.1.1/18)	RS CP CS	773.652 798.034 798.034	-347.591 << -347.576	513.358 798.034 798.034
1821	ORGANIZZAZIONE E FUNZIONAMENTO DEL SERVIZIO SANITARIO E FARMACEUTICO (2.1.1) (3.4.1.1)	RS CP CS	19.243.701 104.066.065 104.066.065	-125 << <<	25.180.373 104.066.065 104.066.065
Nota esplicative					

(importi in euro)

MINISTERO DELLA GIUSTIZIA		060/050/40			
		Previsione secondo la legge di Bilancio anno finanziario 2001	Previsioni assestate anno finanziario 2001	Variazioni che si propongono	Previsioni risultanti per l'anno finanziario 2002
1822	1765	RS CP CS	1.230.200 3.444.251 3.444.251	<< <<	915.110 3.976.718 3.976.718
		SPESE PER L'ORGANIZZAZIONE E LO SVOLGIMENTO NEGLI ISTITUTI DI PREVENZIONE E DI PENA DELLE ATTIVITA' SCOLASTICHE, CULTURALI, RICREATIVE, SPORTIVE E DI OGNI ALTRA ATTIVITA' INERENTE ALL'AZIONE EDUCATIVA - SPESE PER IL FUNZIONAMENTO DEL SERVIZIO DELLE BIBLIOTECHE PENITENZIARIE - PAGAMENTO TASSE SCOLASTICHE. SUSSIDI GIORNALIERI E PREMI DI RENDIMENTO SCOLASTICI (2.2.14) (3.4.1.1)			
1823	1766	RS CP CS	1.596.044 63.674.958 63.674.958	-2.840.522 << -2.840.512	963.709 63.674.958 63.674.958
		SPESE PER MERCEDI AI DETENUTI LAVORANTI (* 100%) (2.2.14) (3.4.1.1)			
1824	1767	RS CP CS	4.308.232 20.813.213 20.813.213	<< <<	2.214.464 20.813.213 20.813.213
		SPESE PER IL TRASPORTO DEI DETENUTI E DEGLI INTERNATI E DEL RELATIVO PERSONALE DI SCORTA (2.2.14) (3.4.1.1)			
1825	1768	RS CP CS	17.763.948 12.911.422 12.911.422	-2.240.809 << -2.240.391	13.532.720 12.911.422 12.911.422
		INTERVENTI IN FAVORE DEI DETENUTI TOSSICODIPENDENTI E DI QUELLI AFFETTI DA INFEZIONE HIV, IVI COMPRESI QUELLI RELATIVI A L'ADEGUAMENTO E SISTEMAZIONE DELLE STRUTTURE PENITENZIARIE. TRATTAMENTO SOCIO SANITARIO, RECUPERO E REINSERIMENTO DEI TOSSICODIPENDENTI. CONVENZIONI CON STRUTTURE ESTERNE, CORSI DI ADESTRAMENTO E RIQUALIFICAZIONE DEL PERSONALE DELL'AMMINISTRAZIONE PENITENZIARIA (* 100%) (2.2.14) (3.4.1.1) (CAPITOLO ESPOSTO IN TABELLA C DI LEGGE FINANZIARIA)			
1826	1769	RS CP CS	<< 51.646 51.646	<< 5.165 10.329	5.165 51.646 56.810
		ASSISTENZA DEI CONSIGLI DI AIUTO SOCIALE, NELLE REGIONI A STATUTO SPECIALE, ALLE FAMIGLIE DEI DETENUTI E DEGLI INTERNATI, AI DIMESSI DAGLI ISTITUTI DI PREVENZIONE E DI PENA E ALLE LORO FAMIGLIE. SPESE DI FUNZIONAMENTO DEI CONSIGLI DI AIUTO SOCIALE (* 100%) (5.2.1) (3.4.1.1)			

Note esplicative

(importi in euro)

MINISTERO DELLA GIUSTIZIA

050/050/41

		Previsione secondo la legge di Bilancio anno finanziario 2001	Previsioni assestate anno finanziario 2001	Variazioni che si propongono	Previsioni risultanti per l'anno finanziario 2002
1827	1770	RS CP CS	362.553 2.819.855 2.819.855	<< <<	781.916 2.819.855 2.819.855
			ASSISTENZA E ATTIVITA' DI SERVIZIO SOCIALE. ASSISTENZA AGLI AFFIDATI AL SERVIZIO SOCIALE PER ADULTI. SPESE PER ATTIVITA' DI ACCERTAMENTO E TRATTAMENTO DELLA PERSONALITA' DEI DETENUTI, DEGLI INTERNATI E DEGLI AFFIDATI AL SERVIZIO SOCIALE PER ADULTI NONCHE' PER INDAGINI SUL LORO AMBIENTE FAMILIARE E SOCIALE. ONORARI A PROFESSIONISTI ESPERTI PER L'ATTIVITA' DI OSSERVAZIONE E TRATTAMENTO DEI DETENUTI (5.2.1) (3.4.1.1/99,50%;3.4.1.1.91/0,50%)		
1828	1771	RS CP CS	1.049.750 2.065.828 2.065.828	-248 774.685 774.685	437.439 2.840.513 2.840.513
			ASSISTENZA E MANTENIMENTO DI DETENUTI TOSSICODIPENDENTI PRESSO COMUNITA' TERAPEUTICHE (5.2.2) (3.4.1.1.1)		
1829	1772	RS CP CS	55.261 937.886 937.886	-5 << <<	112.949 937.886 937.886
			CORRESPONSIONE DEGLI INTERESSI SUL PECULIO DEI DETENUTI ED INTERNATI (* 100%) (9.1.4) (3.4.1.1.1) (SPESE OBBLIGATORIE)		
1830	1773	RS CP CS	<< 1.471.902 1.471.902	<< <<	22.208 1.471.902 1.471.902
			SPESE PER L'ORGANIZZAZIONE ED IL FUNZIONAMENTO DEGLI ASILI NIDO DEI FIGLI DELLE DETENUTE (2.2.1) (3.4.1.1.91)		
	4.1.2.2	RS CP CS	11.417.829 10.329.138 10.329.138	-2.582.310 << <<	12.840.151 10.329.138 12.911.422
			Contributo ai consumi per la gestione delle carceri mandamentali		
1851	1801	RS CP CS	11.417.829 10.329.138 10.329.138	-2.582.310 << <<	12.840.151 10.329.138 12.911.422
			RIMBORSI AI COMUNI DELLE SPESE DI FUNZIONAMENTO E DI PERSONALE DELLE CASE MANDAMENTALI (4.2.2) (3.4.1.1.91)		

Note esplicative

(importi in euro)

MINISTERO DELLA GIUSTIZIA

050/050/42

		Previsione secondo la legge di Bilancio anno finanziario 2001	Previsioni assettate anno finanziario 2001	Variazioni che si propongono	Previsioni risultanti per l'anno finanziario 2002
1856	4.1.2.3 Contributi ad enti ed altri organismi	RS CP CS	<< 154.937 << 154.937	<< << <<	<< 154.937 << 154.937
	1806 CONTRIBUTO ALL'ASSOCIAZIONE "CENTRO NAZIONALE DI PREVENZIONE E DIFESA SOCIALE DI MILANO" (* 100%) (4.2.5) (3.4.1.1) (CAPITOLO ESPOSTO IN TABELLA C DI LEGGE FINANZIARIA)	RS CP CS	<< 154.937 << 154.937	<< << <<	<< 154.937 << 154.937
	4.1.5 - ONERI COMUNI	RS	5.072.123		3.415.846
	4.1.5.1 Fondi da ripartire per oneri di personale	CP	15.493.707	<<	15.493.707
		CS	15.493.707	<<	15.493.707
	4.1.5.1.1	RS	5.072.123		3.415.846
		CP	15.493.707	<<	15.493.707
		CS	15.493.707	<<	15.493.707
1862	FONDO PER L'EFFICIENZA DEI SERVIZI ISTITUZIONALI (1.1.5) (3.4.1.91)	RS CP CS	5.072.123 15.493.707 15.493.707	<< << <<	3.415.846 15.493.707 15.493.707
	4.1.5.2 Residui passivi parenti	RS CP CS	<< << <<	<< << <<	<< << <<
>>	1895 SOMME OCCORRENTI PER IL PAGAMENTO DEI RESIDUI PASSIVI PARENTI DI SPESE CORRENTI PER I QUALI RISULTA SOPPRESSO IL CAPITOLO DI PROVENIENZA (12.2.3) (1.1.1.91) (VEDI NOTA)	RS CP CS	<< << <<	<< << <<	<< << <<

Note esplicative

1898	CAPITOLO CHE SI ISTITUISCE PER MEMORIA IN RELAZIONE ALLA SEMPLIFICAZIONE DELLE PROCEDURE DI REISCRIZIONE RECATO DALL'ARTICOLO 3, COMMA 2 DEL D.P.R. 24 APRILE 2001, N. 270	RS CP CS	<< << <<	<< << <<	PER MEMORIA PER MEMORIA
------	--	----------------	----------------	----------------	----------------------------

(importi in euro)

MINISTERO DELLA GIUSTIZIA

050/050/43

		Previsione secondo la legge di Bilancio anno finanziario 2001	Previsioni assestate anno finanziario 2001	Variazioni che si propongono	Previsioni risultanti per l'anno finanziario 2002
1867	4.1.6 - TRATTAMENTI DI QUIESCENZA, INTEGRATIVI E SOSTITUTIVI	RS 366.684 CP 160.102 CS 160.102	122.424 405.313 405.417	-540 -318.032 -318.136	121.884 87.281 87.281
	4.1.6.1 Indennità'	RS << CP 3.099 CS 3.099	103 3.099 3.202	-103 -2.583 -2.686	<< 516 516
	1881 INDENNITA' SPECIALE DOVUTA AGLI APPARTENENTI AL CORPO DI POLIZIA PENITENZIARIA CESSATI DAL SERVIZIO ANTERIORMENTE ALL'ANNO 1975 (1.4.1) (3.4.1.91)	RS << CP 3.099 CS 3.099	103 3.099 3.202	-103 -2.583 -2.686	<< 516 516
	4.1.6.2 Trattamenti provvisori	RS 366.684 CP 157.003 CS 157.003	122.321 402.215 402.215	-437 -315.450 -315.450	121.884 86.765 86.765
1866	1871 TRATTAMENTI PROVVISORI DI PENSIONE ED ALTRI ASSEGNI FISSI NON PAGABILI A MEZZO RUOLI DI SPESA FISSA. INDENNITA' DI AUSILIARIA AGLI UFFICIALI DEL DISCIOLO CORPO DEGLI AGENTI DI CUSTODIA (* 100%) (1.4.1) (3.4.1.91) (SPESA OBBLIGATORIE)	RS 366.684 CP 157.003 CS 157.003	122.321 402.215 402.215	-437 -315.450 -315.450	121.884 86.765 86.765
Note esplicative					

(importi in euro)

MINISTERO DELLA GIUSTIZIA		05/0/05/0/44			
		Previsioni secondo la legge di Bilancio anno finanziario 2001	Previsioni assestate anno finanziario 2001	Variazioni che si propongono	Previsioni risultanti per l'anno finanziario 2002
7121	4.2 - Spese in conto capitale	RS 79.853.171 CP 174.636.951 CS 180.583.333	130.549.408 175.211.147 162.977.985	-8.046.916 -29.871.209 -27.308.909	122.502.492 145.339.938 155.669.076
	4.2.3 - INVESTIMENTI	RS 79.853.171 CP 174.636.951 CS 180.583.333	130.549.408 175.211.147 162.977.985	-8.046.916 -29.871.209 -27.308.909	122.502.492 145.339.938 155.669.076
	4.2.3.1 Edilizia di servizio	RS 52.825.587 CP 111.554.690 CS 116.719.259	78.249.548 112.128.886 119.113.911	-6.985.281 -31.045.152 -27.701.039	71.264.286 81.083.734 91.412.872
	7300 SPESE PER L'ACQUISTO E L'INSTALLAZIONE DI STRUTTURE, IMPIANTI ED INTERVENTI CONNESSI PER L'AMMINISTRAZIONE PENITENZIARIA (21.1.2) (3.4.1.1)	RS 12.313.882 CP 13.427.879 CS 13.427.879	14.145.233 13.427.879 13.427.879	-47 516.458 516.458	14.145.186 13.944.337 13.944.337
7122	7301 REISCRIZIONE DI RESIDUI PASSIVI PERENTI RELATIVI A: SPESE PER L'ACQUISTO, L'ADATTAMENTO, LA MANUTENZIONE E LA RISTRUTTURAZIONE DI IMMOBILI PER L'AMMINISTRAZIONE PENITENZIARIA (21.1.4) (3.4.1.3)	RS <<< CP <<< CS <<<	12.857 574.196 587.053	-12.857 -574.196 -587.053	<<< SOPPRESSO SOPPRESSO
7123	7302 SPESE RELATIVE ALLA ORGANIZZAZIONE DEL SISTEMA PENITENZIARIO, LA COSTRUZIONE DELLE STRUTTURE EDILIZIE VOLTE A PROSEGUIRE IL PROCESSO DI RICOSTRUZIONE DELL'ALBANIA (25.1.2) (1.2.1.1)	RS 5.164.569 CP <<< CS 5.164.569	6.972.168 <<< 6.972.168	-6.972.168 <<< -6.972.168	<<< SOPPRESSO SOPPRESSO
7124	7303 SPESE PER L'ACQUISTO E L'INSTALLAZIONE DI OPERE PREFABBRICATE, NONCHE' PER L'ACQUISTO, L'AMPLIAMENTO, LA RISTRUTTURAZIONE, IL RESTAURO E LA MANUTENZIONE STRAORDINARIA DI IMMOBILI (21.1.4) (3.4.1.3)	RS 35.347.137 CP 98.126.811 CS 98.126.811	57.119.289 98.126.811 98.126.811	-189 -30.987.414 -20.658.276	57.119.100 67.139.397 77.468.535
Note esplicative					
7301	CAPITOLO CHE SI SOPPRIME IN RELAZIONE ALL'ELIMINAZIONE DEI RESIDUI PASSIVI PERENTI ISCRITTI IN BILANCIO.				
7302	CAPITOLO CHE SI SOPPRIME PER INSUSSISTENZA DEI RESIDUI				
7303	VARIAZIONE PROPOSTA PER RIPORTARE LO STANZIAMENTO ALLE ORDINARIE ESIGENZE DELLA GESTIONE				

(importi in euro)

MINISTERO DELLA GIUSTIZIA		06/00/50/45			
	Previsione secondo la legge di Bilancio anno finanziario 2001	Previsioni assestate anno finanziario 2001	Variazioni che si propongono	Previsioni risultanti per l'anno finanziario 2002	
7136	4.2.3.2 Attrezzature e impianti RS CP CS	21.170.601 31.238.515 32.020.328	37.511.710 31.238.515 32.020.328	-1.061.215 << -781.813	36.450.495 31.238.515 31.238.515
	7321 RS CP CS	16.162.519 20.658.276 20.658.276	29.693.052 20.658.276 20.658.276	-28.284 << <<	29.664.768 20.658.276 20.658.276
	7322 RS CP CS	5.008.083 10.580.239 11.362.052	7.818.658 10.580.239 11.362.052	-1.032.931 << -781.813	6.785.727 10.580.239 10.580.239
	4.2.3.3 Beni mobili RS CP CS	<< 11.878.509 11.878.509	7.086.883 11.878.509 11.878.509	-61 593.925 593.925	7.086.822 12.472.434 12.472.434
7141	7341 RS CP CS	<< 11.878.509 11.878.509	7.086.883 11.878.509 11.878.509	-61 593.925 593.925	7.086.822 12.472.434 12.472.434
	4.2.3.4 Altri investimenti RS CP CS	5.856.983 19.965.237 19.965.237	7.701.267 19.965.237 19.965.237	-379 580.017 580.017	7.700.889 20.545.254 20.545.254
7151	7361 RS CP CS	4.212.171 11.600.337 11.600.337	5.820.498 11.600.337 11.600.337	-29 580.016 580.016	5.820.469 12.180.353 12.180.353
Note esplicative					

(importi in euro)

MINISTERO DELLA GIUSTIZIA

		050/050/46			
		Previsione secondo la legge di Bilancio anno finanziario 2001	Previsioni assestate anno finanziario 2001	Variazioni che si propongono	Previsioni riantanti per l'anno finanziario 2002
7152	7369	RS CP CS	1.644.812 8.364.901 8.364.901		1.880.420 8.364.901 8.364.901
	4.2.10 - ONERI COMUNI	RS CP CS	<< << <<	<< << <<	<< << <<
	4.2.10.1 Residui passivi perenti	RS CP CS	<< << <<	<< << <<	<< << <<
>>	7395	RS CP CS	<< << <<	<< << <<	<< PER MEMORIA PER MEMORIA
Note esplicative					
7395	CAPITOLO CHE SI ISTITUISCE PER MEMORIA IN RELAZIONE ALLA SEMPLIFICAZIONE DELLE PROCEDURE DI REISCRIZIONE RECATATA DALL'ARTICOLO 3, COMMA 2 DEL D.P.R. 24 APRILE 2001, N. 270				

(importi in euro)

MINISTERO DELLA GIUSTIZIA

050/050/47

		Previsione secondo la legge di Bilancio anno finanziario 2001	Previsioni assestate anno finanziario 2001	Variazioni che si propongono	Previsioni riuilanti per l'anno finanziario 2002
2000	5 - GIUSTIZIA MINORILE	RS 50.742.407 CP 132.773.931 CS 137.408.563	61.218.186 136.100.569 149.542.522	-14.175.728 114.657 -11.830.087	47.042.458 136.215.226 137.712.435
	5.1 - Spese correnti	RS 15.300.294 CP 115.971.522 CS 120.606.155	24.128.377 119.298.160 132.740.114	-14.174.755 114.657 -11.830.088	9.953.622 119.412.817 120.910.026
	5.1.1.0 FUNZIONAMENTO	RS 6.576.614 CP 99.081.987 CS 99.584.964	12.056.939 102.408.625 106.603.276	-4.504.325 114.657 -2.582.785	7.552.614 102.523.282 104.020.491
	Personale	RS 1.571.785 CP 84.906.536 CS 85.409.514	6.832.573 88.692.010 92.886.661	-4.501.803 1.709.671 -987.771	2.330.770 90.401.681 91.898.890
2000	STIPENDI, RETRIBUZIONI ED ALTRI ASSEGNI FISSI AL PERSONALE CIVILE DELLA GIUSTIZIA MINORILE AL NETTO DELL'IMPOSTA REGIONALE SULLE ATTIVITA' PRODUTTIVE E DEGLI ONERI SOCIALI A CARICO DELL'AMMINISTRAZIONE (* 100%) (1.1.1) (3.3.1.2/19;3.4.1.1.2/99%) (SPESE OBBLIGATORIE) (VEDI NOTA)	RS <<< CP 36.099.813 CS 36.099.813	163.564 37.088.609 37.252.173	-163.564 -780.627 -944.191	<<< 36.307.982 36.307.982
2001	STIPENDI, RETRIBUZIONI ED ALTRI ASSEGNI FISSI AGLI APPARTENENTI AL CORPO DI POLIZIA PENITENZIARIA AL NETTO DELL'IMPOSTA REGIONALE SULLE ATTIVITA' PRODUTTIVE E DEGLI ONERI SOCIALI A CARICO DELL'AMMINISTRAZIONE (* 100%) (1.1.1) (3.4.1.2) (SPESE OBBLIGATORIE) (VEDI NOTA)	RS <<< CP 20.529.114 CS 20.529.114	1.782.468 21.654.817 23.437.286	-1.782.468 1.585.744 -196.725	<<< 23.240.561 23.240.561
Note esplicative					
2000	VARIAZIONE PROPOSTA IN RELAZIONE ALLA SITUAZIONE DI FATTO DEL PERSONALE.PER LA DIMOSTRAZIONE DELL'ONERE VERGASI L'ALLEGATO B.9				
2001	VARIAZIONE PROPOSTA IN RELAZIONE ALLA SITUAZIONE DI FATTO DEL PERSONALE.PER LA DIMOSTRAZIONE DELL'ONERE VERGASI L'ALLEGATO B.9				

(importi in euro)

MINISTERO DELLA GIUSTIZIA

050/050/48

	Previsione secondo la legge di Bilancio anno finanziario 2001	Previsioni assaiate anno finanziario 2001	Variazioni che si propongono	Previsioni risultanti per l'anno finanziario 2002
2002	RS CP CS	<< 290.669 290.669	-8.618 91.509 82.891	<< 302.178 302.178
	STIPENDI ED ALTRI ASSEGNI FISSI AL PERSONALE DELLA MAGISTRATURA IN SERVIZIO PRESSO L'AMMINISTRAZIONE CENTRALE AL NETTO DELL'IMPOSTA REGIONALE SULLE ATTIVITA' PRODUTTIVE E DEGLI ONERI SOCIALI A CARICO DELL'AMMINISTRAZIONE (* 100%) (1.1.1) (3.3.1.2/40%);3.4.1.2/60% (SPESE OBBLIGATORIE) (VEDI NOTA)			
2006	RS CP CS	<< 258.228 258.228	-89.738 << -89.739	23.241 258.228 258.228
	COMPENSI PER LAVORO STRAORDINARIO AL PERSONALE CIVILE (* 100%) (1.1.2) (3.3.1.2/1%);3.4.1.2/99%			
2011	RS CP CS	99.160 353.257 353.257	-287 59.909 59.909	146.157 413.166 413.166
	INDENNITA' E RIMBORSO SPESE DI TRASPORTO PER MISSIONI NEL TERRITORIO NAZIONALE, ALL'ESTERO E PER TRASFERIMENTI DEL PERSONALE CIVILE (2.2.13) (1.2.1.1/98%);1.3.4.91/2%			
2014	RS CP CS	<< << <<	-833 << -833	<< SOPPRESSO SOPPRESSO
	INDENNITA' DI RISCHIO, DI MANEGGIO VALORI DI CASSA, MECCANOGRAFICA E DI SERVIZIO NOTTURNO. INDENNITA' DI MANSIONE CENTRALINISTI NON VEDENTI (* 100%) (1.1.5) (3.3.1.2/1%);3.4.1.2/99% (SPESE OBBLIGATORIE)			
2015	RS CP CS	177.610 285.601 285.601	-284 75.919 75.919	170.431 361.520 361.520
	INDENNITA' E RIMBORSO SPESE DI TRASPORTO PER MISSIONI NEL TERRITORIO NAZIONALE, ALL'ESTERO E PER TRASFERIMENTI DEGLI APPARTENENTI AL CORPO DI POLIZIA PENITENZIARIA IN SERVIZIO PRESSO LA GIUSTIZIA MINORILE (2.2.13) (1.3.4.91)			
2016	RS CP CS	358.938 1.600.998 1.600.998	-872.297 -649.675 -1.521.978	<< 1.549.371 1.549.371
	INDENNITA', SERVIZIO NOTTURNO E FESTIVO ED ALTRI ASSEGNI VARI STABILITI PER LEGGE PER LA POLIZIA PENITENZIARIA IN SERVIZIO PRESSO LA GIUSTIZIA MINORILE (* 100%) (1.1.5) (3.4.1.2) (SPESE OBBLIGATORIE)			

Note esplicative

2002 VARIAZIONE PROPOSTA IN RELAZIONE ALLA SITUAZIONE DI FATTO DEL PERSONALE PER LA DIMOSTRAZIONE DELL'ONERE VEGGAST L'ALLEGATO N.9

(importi in euro)

MINISTERO DELLA GIUSTIZIA

06005049

		Previsione secondo la legge di Bilancio anno finanziario 2001	Previsioni assestate anno finanziario 2001	Variazioni che si propongono	Previsioni risultanti per l'anno finanziario 2002
2019	2019	RS CP CS	162.684 1.962.536 1.962.536	-95.232 65.824 -29.788	102.258 2.065.829 2.065.829
2020	>>	RS CP CS	10.639 8.256 8.256	-7.566 -8.256 -15.822	<< SOPPRESSO SOPPRESSO
2021	2021	RS CP CS	23.241 51.646 51.646	-101 << <<	31.504 51.646 51.646
2022	2022	RS CP CS	93.324 687.404 687.404	-326 << <<	149.773 687.404 687.404
2023	2023	RS CP CS	1.446 4.132 4.132	<< << <<	1.033 4.132 4.132
Note esplicative					
(importi in euro)					

MINISTERO DELLA GIUSTIZIA

		050/050/50			
		Previsione secondo la legge di Bilancio anno finanziario 2001	Previsioni accertate anno finanziario 2001	Variazioni che si propongono	Previsioni risultanti per l'anno finanziario 2002
2024	2024	RS CP CS	<< 98.643 98.643	<< << <<	<< 98.643 98.643
		SPECIALE ELARGIZIONE IN FAVORE DELLE FAMIGLIE DEGLI APPARTENENTI AL PERSONALE DELLA GIUSTIZIA MINORILE VITTIME DEL DOVERE. SPECIALE ELARGIZIONE IN FAVORE DEL PREDETTO PERSONALE CHE ABBAIA RIPORTATO UNA INVALIDITA' PERMANENTE NON INFERIORE ALL'80% DELLA CAPACITA' LAVORATIVA O CHE CONGORTI COME LA CESSAZIONE DEL RAPPORTO D'INIEGO. SPESE PER LE ONORANZE FUNERIE DEGLI APPARTENENTI ALLA GIUSTIZIA MINORILE CADUTI NELL'ADEMPIMENTO DEL DOVERE (* 100%) (1.4.1) (1.3.4.91) (SPESE OBBLIGATORIE)			
2025	2025	RS CP CS	<< << <<	976 << -976	<< << <<
		ONERI PREVIDENZIALI ED ASSISTENZIALI PER IL PERSONALE ISCRITTO A REGIMI DI PREVIDENZA O DI ASSISTENZA DIVERSI DA QUELLI STATALI, COMPRESI QUELLI A CARICO DEL PERSONALE (* 100%) (1.1.5) (3.4.1.2) (SPESE OBBLIGATORIE)			
2026	2026	RS CP CS	126.790 444.650 444.650	-304 20.162 20.162	196.254 464.812 464.812
		SOMMA OCCORRENTE PER LA CONCESSIONE DI BUONI PASTO AL PERSONALE (* 100%) (1.2.1) (3.3.1.2/14;3.4.1.1/99%)			
2030	2030	RS CP CS	14.977 16.527 16.527	-130 << <<	12.911 16.527 16.527
		BUONO INDENNIZIO AL PERSONALE CIVILE PER LA PERDITA DELL'INTEGRITA' FISICA SUBITA PER INFIRMITA' CONTRATTA PER CAUSA DI SERVIZIO (* 100%) (1.4.1) (1.3.4.91) (SPESE OBBLIGATORIE)			
2031	2031	RS CP CS	<< 433.635 17.929.203 18.052.478	-433.635 973.120 849.845	<< 18.902.323 18.902.323
		ONERI SOCIALI A CARICO DELL'AMMINISTRAZIONE SULLE RETRIBUZIONI CORRISPOSTE AI DIPENDENTI (* 100%) (1.3.1) (3.3.1.2/40%;3.4.1.2/60%) (SPESE OBBLIGATORIE) (VEDI NOTA)			
Note esplicative					
2031	VARIAZIONE PROPOSTA IN RELAZIONE ALLA SITUAZIONE DI FATTO DEL PERSONALE PER LA DIMOSTRAZIONE DELL'ONERE VEGGASI L'ALLEGATO 8.9				

(importi in euro)

MINISTERO DELLA GIUSTIZIA

050/05051

	Previsione secondo la legge di Bilancio anno finanziario 2001	Previsioni assaiate anno finanziario 2001	Variazioni che si propongono	Previsioni risultanti per l'anno finanziario 2002
2032	RS CP CS	<< 5.052.168 5.052.168	-224.089 298.365 74.276	<< 5.587.031 5.587.031
	SOMME DOVUTE A TITOLO DI IMPOSTA REGIONALE SULLE ATTIVITA' PRODUTTIVE SULLE RETRIBUZIONI CORRISPOSTE AI DIPENDENTI (* 100%) (3.1.1) (3.3.1.2/40%;3.4.1.2/60%) (SPESSE OBBLIGATORIE) (VEDI NOTA)			
2033	RS CP CS	<< 502.977 502.977	<< -503.479 989.068	<< 1.492.044 1.492.045
	QUOTA DEL FONDO UNICO DI AMMINISTRAZIONE DA UTILIZZARE PER L'EROGAZIONE DEGLI INCENTIVI AL PERSONALE PER LA REALIZZAZIONE DEGLI OBIETTIVI E PROGRAMMI DI INCREMENTO DELLA PRODUTTIVITA'. (1.1.3) (3.3.1.2/18;3.4.1.2/99%)			
2034	RS CP CS	<< 323.029 32.253 355.282	-317.864 -32.253 -350.117	<< 5.165 5.165
	QUOTA DEL FONDO PER L'EFFICIENZA DEI SERVIZI DA UTILIZZARE PER L'EROGAZIONE DEGLI INCENTIVI AL PERSONALE APPARTENENTE AL CORPO DI POLIZIA PENITENZIARIA PER LA REALIZZAZIONE DEGLI OBIETTIVI E PROGRAMMI DI INCREMENTO DELLA PRODUTTIVITA'. (1.1.5) (3.4.1.91)			
>>	RS CP CS	<< 10.329 10.329	<< 10.329 10.329	<< 10.329 10.329
	SPESSE PER ACCERTAMENTI SANITARI, CURE, RICOVERI E PROTESI (* 100%) (2.2.6) (3.4.1.1) (SPESSE OBBLIGATORIE) (VEDI NOTA)			
>>	RS CP CS	<< PER MEMORIA PER MEMORIA	<< << <<	<< PER MEMORIA PER MEMORIA
	SPESSE PER INTERESSI O RIVALUTAZIONE MONETARIA PER RITARDATO PAGAMENTO DELLE RETRIBUZIONI, PENSIONI E PROVVIDENZE DI NATURA ASSISTENZIALE A FAVORE DEI CREDITORI DELL'AMMINISTRAZIONE (* 100%) (9.1.4) (3.3.1.91) (SPESSE OBBLIGATORIE) (VEDI NOTA)			
Note esplicative				
2022	VARIAZIONE PROPOSTA IN RELAZIONE ALLA SITUAZIONE DI FATTO DEL PERSONALE.PER LA DIMOSTRAZIONE DELL'ONERE VEGGASI L'ALLEGATO N.9			
2035	CAPITOLO CHE SI ISTITUISCE CON L'INDICATO STANZIAMENTO PER PROVVEDERE ALLE SPESE DI CUI ALLA DENOMINAZIONE			
2036	CAPITOLO CHE SI ISTITUISCE PER PROVVEDERE ALLE SPESE DI CUI ALLA DENOMINAZIONE			

(importi in euro)

MINISTERO DELLA GIUSTIZIA

		050/050/62			
		Previsioni secondo la legge di Bilancio anno finanziario 2001	Previsioni assestate anno finanziario 2001	Variazioni che si propongono	Previsioni risultanti per l'anno finanziario 2002
2061	Beni e servizi	RS CP CS	4.791.274 12.419.497 12.419.497	3.275.097 12.136.257 12.136.257	3.272.736 10.696.180 10.696.179
2061	SPESA PER L'ASSISTENZA MORALE E PER LE ATTIVITA' CULTURALI, RICREATIVE E SPORTIVE DEL PERSONALE DEL CORPO DI POLIZIA PENITENZIARIA IN SERVIZIO PRESSO LA GIUSTIZIA MINORILE (2.2.14) (1.3.4.91)	RS CP CS	6.197 12.653 12.653	3.610 12.653 12.653	3.564 9.065 9.065
2062	FITTO DI LOCALI E DI TERRENI ED ONERI ACCESSORI (2.2.1) (3.3.1.5/440;3.4.1.1.4/564)	RS CP CS	1.481.715 1.291.142 1.291.142	1.056.071 1.162.028 1.162.028	1.055.638 1.032.914 1.032.914
2063	MANUTENZIONE, RIPARAZIONE, ADATTAMENTO, RISTRUTTURAZIONE, COMPLETAMENTO ED AMPLIAMENTO DEGLI IMMOBILI E DEI RELATIVI IMPIANTI COMPRESI QUELLI DI SICUREZZA. ACQUISTO PREFABBRICATI. ORGANIZZAZIONE E GESTIONE DEL LAVORO IN ECONOMIA. SPESE PER STUDI, PROGETTI E RILEVAZIONI; DIREZIONE E ASSISTENZA TECNICA (2.2.2) (3.3.1.5/400;3.4.1.1.4/600)	RS CP CS	962.572 2.220.765 2.220.765	286.825 2.220.765 2.220.765	286.634 1.792.105 1.792.105
2064	SPESE PER IL PAGAMENTO DEI CANONI ACQUA, LUCE, ENERGIA ELETTRICA, GAS E TELEFONI, CONVERSAZIONI TELEFONICHE NONCHE PER LA PULIZIA, IL RISCALDAMENTO ED IL CONDIZIONAMENTO D'ARIA DEI LOCALI (2.2.3) (3.3.1.2/400;3.4.1.1.1/600)	RS CP CS	418.640 1.497.725 1.497.725	213.774 1.347.952 1.347.952	213.297 1.193.016 1.193.016
2066	SPESE PER IL FUNZIONAMENTO DEGLI UFFICI CENTRALI E PERIFERICI DELLA GIUSTIZIA MINORILE, SPESE PER IL FUNZIONAMENTO DEGLI UFFICI GIUDIZIARI MINORILI, SPESE PER GLI STUDI, LE RICERCHE E LA DOCUMENTAZIONE (2.1.1) (3.4.1.2)	RS CP CS	1.896.378 6.868.877 6.868.877	1.652.516 6.868.877 6.868.877	1.653.179 6.183.943 6.183.942
Note esplicative					

(importi in euro)

MINISTERO DELLA GIUSTIZIA

050/050/53

		Previsione secondo la legge di Bilancio anno finanziario 2001	Previsioni assestate anno finanziario 2001	Variazioni che si propongono	Previsioni risultanti per l'anno finanziario 2002
2067	RS CF CB	9.813 3.718 3.718	9.450 3.718 3.718	-154 -371 -371	9.296 3.347 3.347
SPESSE PER IL FUNZIONAMENTO - COMPRESI I GETTONI DI PRESENZA, I COMPENSI AI COMPONENTI E LE INDENNITA' DI MISSIONE ED IL RIMBORSO SPESE DI TRASPORTO AI MEMBRI ESTRANEI AL MINISTERO - DI CONSIGLI, COMITATI E COMMISSIONI (2.2.8) (1.3.4.91)					
2069	RS CF CB	14.461 20.658 20.658	17.058 18.592 18.592	-15	17.043 18.592 18.592
SPESSE DI COPIA, STAMPA, CARTA BOLLATA, REGISTRAZIONE E VARIE, INERENTI AI CONTRATTI STIPULATI DALL'AMMINISTRAZIONE (* 100%) (2.1.1) (3.3.1.2/3) (3.4.1.1/95%) (SPESE OBBLIGATORIE)					
2070	RS CF CS	1.498 22.879 22.879	1.821 20.591 20.591	-272 -2.220 -2.220	1.549 18.371 18.371
SPESSE PER ACQUISTO DI CANCELLERIA, DI STAMPATI SPECIALI E QUANTO ALTRO FOSSA OCCORRERE PER IL FUNZIONAMENTO DEGLI UFFICI - MOLEGGIO E TRASPORTO MOBILI, MACCHINE E IMPIANTI (2.1.1) (3.3.1.2/2) (3.4.1.1/98%)					
2071	RS CF CB	<< 25.565 25.565	<< 25.565 25.565	<< << <<	<< 25.565 25.565
SPESSE PER LITI, ARBITRAGGI, RISARCIMENTI ED ACCESSORI. RIMBORSO DELLE SPESE DI PATROCINIO LEGALE (* 100%) (2.2.3) (3.3.1.2/10) (3.4.1.1/90%) (SPESE OBBLIGATORIE)					
2072	RS CF CB	<< 455.515 455.515	<< 455.515 455.515	-436 -36.254 -36.254	32.537 419.261 419.261
SPESSE PER LA GESTIONE DEI MEZZI DI TRASPORTO COMPRESI QUELLI PER L'ACCOMPAGNAMENTO E LA TRADUZIONE DEI MINORI (2.2.1) (3.4.1.4)					
	RS CF CS	213.555 1.755.953 1.755.953	1.949.269 1.580.358 1.580.358	-161 -154.936 -154.936	1.949.108 1.425.422 1.425.422
Informatica di servizio					
2121	RS CF CS	213.555 1.755.953 1.755.953	1.949.269 1.580.358 1.580.358	-161 -154.936 -154.936	1.949.108 1.425.422 1.425.422
SPESSE PER LA GESTIONE ED IL FUNZIONAMENTO DEL SISTEMA INFORMATIVO (2.2.1) (3.4.1.1)					

Note esplicative

(importi in euro)

MINISTERO DELLA GIUSTIZIA

060/060/64

		Previsione secondo la legge di Bilancio anno finanziario 2001	Previsioni assettate anno finanziario 2001	Variazioni che si propongono	Previsioni risultanti per l'anno finanziario 2002
	5.1.2 - INTERVENTI	RS CP CS	8.723.680 16.889.535 21.021.190	-9.670.430 << -9.247.302	2.401.008 16.889.535 16.889.535
	5.1.2.1 Mantenimento, assistenza, rieducazione e trasporto detenuti	RS CP CS	3.258.275 16.324.015 16.324.015	-984.675 << -983.992	2.274.993 16.324.015 16.324.015
2127	2131 SPESE PER L'ACCOGLIENZA ED IL MANTENIMENTO DEI MINORI SOGGETTI A PROVVEDIMENTO GIUDIZIARIO, SPESE PER L'ORGANIZZAZIONE E L'ATTUAZIONE DEGLI INTERVENTI NEI LORO CONFRONTI, SPESE PER IL COLLOCAMENTO DEI SUDDETTI MINORI IN COMUNITA' (2.2.14) (3.4.1.1.2)	RS CP CS	3.258.275 16.320.038 16.320.038	<< << <<	2.274.993 16.320.038 16.320.038
2128	2132 SPESE PER L'ATTUAZIONE DI PROGETTI FINALIZZATI ALLA PREVENZIONE, ALLA CURA E ALLA RIABILITAZIONE DEI MINORI TOSCOEDIPENDENTI SOTTOPOSTI A PROCEDIMENTI PENALI NONCHE' PER L'ADEGUAMENTO DELLE STRUTTURE PENALI MINORILI. SPESE PER CORSI DI RIQUALIFICAZIONE DEL PERSONALE (2.2.14) (3.4.1.1.2)	RS CP CS	<< << <<	-983.992 << -983.992	<< SOPPRESSO SOPPRESSO
2129	2133 CORRESPONSIONE DEGLI INTERESSI SUL PECULIO DEI MINORENNI DETENUTI ED INTERNAZI (* 1008) (9.1.4) (3.4.1.1.2) (SPESE OBBLIGATORIE) (VEDI NOTA)	RS CP CS	<< 3.977 3.977	-258 << <<	<< 3.977 3.977

Note esplicative

2132 CAPITOLO CHE SI SOPPRIME PER INSUSSISTENZA DEI RESIDUI

2133 CAPITOLO CHE SI SOPPRIME PER INSUSSISTENZA DEI RESIDUI

(importi in euro)

MINISTERO DELLA GIUSTIZIA

050/050/55

	Previsione secondo la legge di Bilancio anno finanziario 2001	Previsioni assentate anno finanziario 2001	Variazioni che si propongono	Previsioni risultanti per l'anno finanziario 2002
2161	RS CP CS	2.376 565.520 565.520	<< << <<	126.015 565.520 565.520
5.1.2.2	Accordi ed organismi internazionali			
2151	RS CP CS	2.376 565.520 565.520	<< << <<	126.015 565.520 565.520
5.1.2.3	ONERI DERIVANTI DALLA CONVENZIONE EUROPEA SUL RICONOSCIMENTO E L'ESECUZIONE DELLE DECISIONI IN MATERIA DI AFFIDAMENTO DEI MINORI E DI RISTABILIMENTO DELL'AFFIDAMENTO, DELLA CONVENZIONE SUGLI ASPETTI CIVILI DELLA SOFFRAZIONE INTERNAZIONALE DI MINORI E DELLE CONVENZIONI IN MATERIA DI PROTEZIONE E DI RIMPATRIO DEI MINORI (* 100%) (2.2.14) (3.3.1.2)			
2166	RS CP CS	5.463.029 << 4.131.655	-8.685.755 << -8.263.310	<< << <<
5.1.2.3	Interventi diversi			
2161	RS CP CS	5.463.029 << 4.131.655	-8.685.755 << -8.263.310	<< << <<
5.1.5	SOMMA DA EROGARE PER IL FINANZIAMENTO DI PROGETTI ELABORATI DAI COMUNI DELLE REGIONI MERIDIONALI PER L'ATTUAZIONE DI INTERVENTI DI PREVENZIONE DELLA DELINQUENZA E DI RISOCCIALIZZAZIONE NELL'AREA PENALE MINORILE (* 100%) (4.2.2) (3.4.1.2)			
5.1.5	ONERI COMUNI			
5.1.5.1	Residui passivi parenti			
2200	RS CP CS	<< << <<	<< << <<	<< << <<
>>	SOMME OCCORRENTI PER IL PAGAMENTO DEI RESIDUI PASSIVI PARENTI DI SPESE CORRENTI PER I QUALI RISULTA SOPPRESSO IL CAPITOLO DI PROVENIENZA (1.2.2.3) (1.1.1.91)			
				SOPPRESSO SOPPRESSO
				PER MEMORIA PER MEMORIA

Nota esplicative

(importi in euro)

MINISTERO DELLA GIUSTIZIA

		050/050/766			
		Previsione secondo la legge di Bilancio anno finanziario 2001	Previsioni accertate anno finanziario 2001	Variazioni che si propongono	Previsioni risultanti per l'anno finanziario 2002
7181	5.2 - Spese in conto capitale	RS CF CS	35.442.113 16.802.409 16.802.409	-973	37.088.836 16.802.409 16.802.409
	5.2.3 - INVESTIMENTI	RS CF CS	35.442.113 16.802.409 16.802.409	-973	37.088.836 16.802.409 16.802.409
	5.2.3.1 Edilizia di servizio	RS CF CS	33.048.593 13.934.007 13.934.007	-729	34.593.283 13.934.007 13.934.007
7181	7400 SPESE PER L'ACQUISTO E L'INSTALLAZIONE DI OPERE PREFABBRICATE, NONCHE' PER L'ACQUISTO, L'AMPLIAMENTO, LA RISTRUTTURAZIONE, IL RESTAURO E LA MANUTENZIONE STRAORDINARIA DI IMMOBILI (21.1.4) (3.3.1.5/368)3.4.1.4/648)	RS CF CS	31.430.534 13.169.651 13.169.651	-355	32.837.879 13.169.651 13.169.651
7183	7401 SPESE PER L'ACQUISTO, L'INSTALLAZIONE E L'ADEGUAMENTO DI STRUTTURE, IMPIANTI ED INTERVENTI CONNESSI AL FUNZIONAMENTO DELLA GIUSTIZIA MINORILE (21.1.2) (3.3.1.5/658)3.4.1.4/358)	RS CF CS	1.618.059 764.356 764.356	-374	1.754.404 764.356 764.356
	5.2.3.2 Attrezzature e impianti	RS CF CS	2.393.520 2.814.690 2.814.690	-245	2.496.553 2.814.690 2.814.690
7200	7421 SPESE PER L'ACQUISTO DEI MEZZI DI TRASPORTO, PER LA RIELABORAZIONE TECNICA DI QUELLI ESISTENTI NONCHE' PER REALIZZO DI IMPIANTI DI COMUNICAZIONE E CONTROLLO SULLE AUTOVEICOLI E LA MANUTENZIONE DEGLI STESSI (21.1.1) (3.4.1.1)	RS CF CS	129.011 361.520 361.520	-233	306.775 361.520 361.520

Note esplicative

(Importi in euro)

RIASSUNTI E RIEPILOGO

Riassunto centri di responsabilita'		Previsione secondo la legge di Bilancio anno finanziario 2001	Previsione assestata anno finanziario 2001	Variations che si propongono	Previsioni rimborsanti per l'anno finanziario 2002
CABINETTO E UFFICI DI DIRETTA COLLABORAZIONE ALL'OPERA DEL MINISTRO		RS 8.497.672 CP 41.975.969 CS 42.017.302	10.658.703 50.256.360 51.782.980	-3.793.963 -2.194.083 -3.999.887	6.864.740 48.062.277 47.783.093
AMMINISTRAZIONE PENITENZIARIA		RS 297.186.704 CP 2.511.174.729 CS 2.523.159.679	444.851.801 2.624.945.477 2.745.020.014	-120.492.698 -140.627.735 -232.802.237	324.359.103 2.484.317.741 2.512.217.777
ORGANIZZAZIONE GIUDIZIARIA, DEL PERSONALE E DEI SERVIZI		RS 432.540.649 CP 2.854.790.246 CS 2.902.698.802	582.523.978 2.928.602.436 3.077.437.978	-74.730.643 246.341.577 123.016.631	507.793.335 3.174.944.013 3.200.454.609
AFFARI DI GIUSTIZIA		RS 382.398.942 CP 519.778.389 CS 477.127.666	306.023.731 499.243.753 461.334.287	-30.458.340 -168.319.756 -130.101.449	275.565.391 330.923.997 331.232.838
GIUSTIZIA MINORILE		RS 50.742.407 CP 132.773.931 CS 137.408.563	61.218.186 136.100.569 149.542.522	-14.175.728 114.657 -11.830.087	47.042.458 136.215.226 137.712.435

(importi in euro)

0500066/1

Riassunto categorie - centri di responsabilita'	Previsioni secondo la legge di Bilancio anno finanziario 2001	Previsioni assestate anno finanziario 2001	Variazioni che si propongono	Previsioni risultanti per l'anno finanziario 2002
Spese correnti	RS CF CS	832.072.371 5.710.944.371 5.708.074.425	-205.429.788 -39.767.136 -200.316.149	772.321.159 5.852.849.862 5.898.749.363
REDDITI DA LAVORO DIPENDENTE	RS CF CS	116.866.699 4.082.298.408 4.111.016.730	-193.722.991 -80.706.039 -240.597.068	84.972.654 4.194.545.811 4.226.051.189
GABINETTO E UFFICI DI DIRETTA COLLABORAZIONE ALL'OPERA DEL MINISTRO	RS CF CS	489.653 28.885.379 28.926.811	-1.021.001 -327.750 -1.523.712	441.571 32.944.088 32.950.759
AFFARI DI GIUSTIZIA	RS CF CS	417.194 25.231.174 25.455.730	-1.029.853 -15.202.747 -16.142.107	405.935 10.564.738 10.755.826
ORGANIZZAZIONE GIUDIZIARIA, DEL PERSONALE E DEI SERVIZI	RS CF CS	63.285.690 2.221.462.753 2.244.981.632	-106.086.993 33.434.314 -44.292.672	36.991.225 2.332.171.775 2.358.371.118
AMMINISTRAZIONE PENITENZIARIA	RS CF CS	51.402.387 1.727.555.237 1.731.985.714	-81.308.113 -99.855.004 -177.430.373	45.151.244 1.734.887.221 1.738.498.288
GIUSTIZIA MINORILE	RS CF CS	1.271.775 79.163.866 79.666.843	-4.277.032 1.265.148 -1.208.205	1.982.678 83.977.989 85.475.198
CONSUMI INTERESSI	RS CF CS	617.117.337 1.112.237.448 1.071.869.413	17.942.203 26.416.393 52.616.298	590.613.184 1.114.072.911 1.125.104.898
GABINETTO E UFFICI DI DIRETTA COLLABORAZIONE ALL'OPERA DEL MINISTRO	RS CF CS	8.002.854 10.629.647 10.629.647	-2.560.055 -1.589.245 -1.986.656	6.195.670 12.783.876 12.498.020
AFFARI DI GIUSTIZIA	RS CF CS	381.524.684 480.908.570 438.033.291	-27.960.827 -150.756.833 -110.132.054	274.829.957 307.535.118 307.652.871

(importi in euro)

Riassunto categorie - centri di responsabilita'		Previsioni secondo la legge di Bilancio anno finanziario 2001	Previsioni assettate anno finanziario 2001	Variazioni che si propongono	Previsioni rielaborate per l'anno finanziario 2002
ORGANIZZAZIONE GIUDIZIARIA, DEL PERSONALE E DEI SERVIZI	RS	66.919.025	93.711.065	67.016.236	160.728.101
	CP	125.492.183	121.351.241	185.824.789	307.176.030
	CS	126.391.335	128.034.710	178.969.030	307.003.740
AMMINISTRAZIONE PENITENZIARIA	RS	152.105.285	158.454.043	-17.565.531	140.888.512
	CP	463.481.101	462.373.094	-5.613.463	456.759.631
	CS	465.089.193	479.933.186	-11.801.174	468.132.012
GIUSTIZIA MINORILE	RS	8.565.489	8.950.565	-987.621	7.970.944
	CP	31.725.947	31.267.112	-1.448.856	29.818.256
	CS	31.725.947	32.251.103	-2.432.847	29.818.256
IMPOSTE PAGATE SULLA PRODUZIONE	RS	>>	18.323.053	-18.323.053	>>
	CP	282.765.635	294.457.503	-8.307.469	286.150.034
	CS	282.765.635	312.780.556	-26.630.521	286.150.035
GABINETTO E UFFICI DI DIRETTA COLLABORAZIONE ALL'OPERA DEL MINISTRO	RS	>>	212.433	-212.433	>>
	CP	2.009.615	2.111.987	-277.088	1.834.899
	CS	2.009.615	2.324.420	-489.520	1.834.900
AFFARI DI GIUSTIZIA	RS	>>	1.467.112	-1.467.112	>>
	CP	9.625.387	9.659.906	-9.040.158	619.748
	CS	9.625.387	11.127.019	-10.507.271	619.748
ORGANIZZAZIONE GIUDIZIARIA, DEL PERSONALE E DEI SERVIZI	RS	>>	5.425.368	-5.425.368	>>
	CP	138.019.066	142.229.972	6.764.158	148.994.130
	CS	138.019.066	147.655.340	1.338.790	148.994.130
AMMINISTRAZIONE PENITENZIARIA	RS	>>	10.994.051	-10.994.051	>>
	CP	128.059.399	135.166.971	-6.052.746	129.114.225
	CS	128.059.399	146.161.021	-17.046.796	129.114.225
GIUSTIZIA MINORILE	RS	>>	224.089	-224.089	>>
	CP	5.052.168	5.288.666	298.365	5.587.031
	CS	5.052.168	5.512.755	74.276	5.587.031
TRASFERIMENTI CONCERNENTI AD AMMINISTRAZIONI PUBBLICHE	RS	89.925.940	103.152.968	-11.268.572	91.884.396
	CP	222.331.404	222.231.404	15.493.708	237.725.112
	CS	226.363.059	233.076.999	7.230.396	240.307.395
AFFARI DI GIUSTIZIA	RS	>>	>>	>>	>>
	CP	>>	>>	>>	>>
	CS	>>	>>	>>	>>

(importi in euro)

050/0563

Riassunto categorie - centri di responsabilita'	Previsioni secondo la legge di Bilancio anno finanziario 2001	Previsioni ammontate anno finanziario 2001	Variazioni che si propongono	Previsioni rimbanti per l'anno finanziario 2002
ORGANIZZAZIONE GIUDIZIARIA, DEL PERSONALE E DEI SERVIZI	RS	79.044.082		79.044.245
	CP	211.747.329	-508	227.241.037
	CS	211.747.329	15.493.708	227.241.036
AMMINISTRAZIONE PENITENZIARIA	RS	11.417.829		12.840.151
	CP	10.484.075	-2.582.310	10.484.075
	CS	10.484.075	>>	13.066.360
GIUSTIZIA MINORILE	RS	8.685.029		>>
	CP	>>	-8.685.755	>>
	CS	4.131.655	-8.263.310	>>
TRASFERIMENTI CORRENTI A FAMIGLIE E ISTITUZIONI SOCIALI PRIVATE	RS	1.417.468		1.229.684
	CP	4.945.591	4.723	5.720.278
	CS	4.945.591	774.686	5.725.442
GABINETTO E UFFICI DI DIRETTA COLLABORAZIONE ALL'OPERA DEL MINISTRO	RS	5.165		5.165
	CP	8.263	>>	8.263
	CS	8.263	>>	8.263
AMMINISTRAZIONE PENITENZIARIA	RS	1.412.303		1.224.519
	CP	4.937.328	4.723	5.712.014
	CS	4.937.328	774.686	5.717.179
TRASFERIMENTI CORRENTI A ESTERO	RS	>>		>>
	CP	>>	>>	>>
	CS	>>	>>	>>
AMMINISTRAZIONE PENITENZIARIA	RS	>>		>>
	CP	>>	>>	>>
	CS	>>	>>	>>
INTERESSI PASSIVI E REDDITI DA CAPITALE	RS	4.703.373		887.634
	CP	941.862	-1.061.496	941.862
	CS	5.589.975	-281.856	1.716.548
ORGANIZZAZIONE GIUDIZIARIA, DEL PERSONALE E DEI SERVIZI	RS	4.648.112		774.685
	CP	>>	-1.061.233	>>
	CS	4.648.112	-281.855	774.686
AMMINISTRAZIONE PENITENZIARIA	RS	55.261		112.949
	CP	937.886	-5	937.886
	CS	937.886	>>	937.886

(importi in euro)

0500056/4

Riassunto categorie - centri di responsabilita'	Previsioni secondo la legge di Bilancio anno finanziario 2001	Previsioni assestate anno finanziario 2001	Variazioni che si propongono	Previsioni rimborsanti per l'anno finanziario 2002
GIUSTIZIA MINORILE	RS >> CP 3.977 CB 3.977	258 3.977 3.977	>> >> >>	>> 3.977 3.977
POSTE CONNETTIVE E COMPENSATIVE	RS >> CP >> CS >>	>> >> >>	>> >> >>	>> >> >>
AFFARI DI GIUSTIZIA	RS >> CP >> CS >>	>> >> >>	>> >> >>	>> >> >>
ALTRE USCITE CONNETTI	RS 2.041.554 CP 5.524.023 CS 5.524.023	2.734.210 7.132.270 7.132.270	-604 6.561.585 6.561.585	2.733.606 13.693.855 13.693.855
GABINETTO E UFFICI DI DIRETTA COLLABORAZIONE ALL'OPERA DEL MINISTRO	RS >> CP >> CS >>	>> >> >>	>> >> >>	>> >> >>
AFFARI DI GIUSTIZIA	RS 457.064 CP 3.615.198 CS 3.615.198	173.079 5.126.351 5.126.351	-66 6.561.586 6.561.585	173.013 11.687.937 11.687.936
ORGANIZZAZIONE GIUDIZIARIA, DEL PERSONALE E DEI SERVIZI	RS 644.022 CP 800.508 CS 800.508	921.401 897.602 897.602	-42 >> >>	921.359 897.602 897.602
AMMINISTRAZIONE PENITENZIARIA	RS 940.468 CP 1.082.752 CS 1.082.752	1.639.730 1.082.752 1.082.752	-496 >> >>	1.639.234 1.082.752 1.082.752
GIUSTIZIA MINORILE	RS >> CP 25.565 CS 25.565	>> 25.565 25.565	>> >> >>	>> 25.565 25.565

(importi in euro)

050/056/6

Riassunto categorie - centri di responsabilita'	Previsioni secondo la legge di Bilancio anno finanziario 2001	Previsioni assestate anno finanziario 2001	Variazioni che si propongono	Previsioni risultanti per l'anno finanziario 2002
Spese in conto capitale	RS 339.294.003 CP 349.548.792 CS 374.337.567	426.525.451 346.531.597 386.052.271	-37.221.503 -24.918.204 -55.400.882	389.303.058 321.613.393 330.651.389
INVESTIMENTI FISSI LONDI E ACQUISTI DI TERRENI	RS 334.129.434 CP 349.548.792 CS 369.173.018	419.553.283 346.531.597 379.080.102	-30.249.415 -24.918.204 -48.428.713	389.303.068 321.613.393 330.651.389
GABINETTO E UFFICI DI DIRETTA COLLABORAZIONE ALL'OPERA DEL MINISTRO	RS >> CP 442.965 CS 442.965	222.809 491.151 491.151	>> >>	222.335 491.151 491.151
AFFARI DI GIUSTIZIA	RS >> CP 398.059 CS 398.059	156.969 398.059 398.059	-483 118.398 118.398	156.486 516.457 516.457
ORGANIZZAZIONE GIUDIZIARIA, DEL PERSONALE E DEI SERVIZI	RS 223.998.719 CP 157.268.408 CS 176.110.921	258.506.456 153.628.831 185.382.667	-29.172.737 4.834.608 -28.210.370	229.333.719 158.463.439 157.172.297
AMMINISTRAZIONE PENITENZIARIA	RS 74.688.602 CP 174.636.951 CS 175.418.764	123.577.240 175.211.147 176.005.817	-1.074.748 -29.871.209 -20.336.741	122.502.492 145.339.938 155.669.076
GIUSTIZIA MINORILE	RS 35.442.113 CP 16.802.409 CS 16.802.409	37.089.809 16.802.409 16.802.409	>> >> >>	37.088.836 16.802.409 16.802.409
CONTRIBUTI AGLI INVESTIMENTI	RS >> CP >> CS >>	>> >> >>	>> >> >>	>> >> >>
AFFARI DI GIUSTIZIA	RS >> CP >> CS >>	>> >> >>	>> >> >>	>> >> >>
CONTRIBUTI AGLI INVESTIMENTI A NETTOS	RS 5.164.569 CP >> CS 5.164.569	6.972.168 >> 6.972.168	-6.972.168 >> -6.972.168	>> >> >>
AMMINISTRAZIONE PENITENZIARIA	RS 5.164.569 CP >> CS 5.164.569	6.972.168 >> 6.972.168	-6.972.168 >> -6.972.168	>> >> >>

(Importi in euro)

Riassunto categorie - centri di responsabilita'	Previsioni secondo la legge di Bilancio anno finanziario 2001	Previsioni assestate anno finanziario 2001	Variazioni che si propongono	Previsioni risultanti per l'anno finanziario 2002
ALTRI TRASFERIMENTI IN CORSO CAPITALE	RS CP CS	^^ ^^ ^^	^^ ^^ ^^	^^ ^^ ^^
GABINETTO E UFFICI DI DIRETTA COLLABORAZIONE ALL'OPERA DEL MINISTRO	RS CP CS	^^ ^^ ^^	^^ ^^ ^^	^^ ^^ ^^
AFFARI DI GIUSTIZIA	RS CP CS	^^ ^^ ^^	^^ ^^ ^^	^^ ^^ ^^
ORGANIZZAZIONE GIUDIZIARIA, DEL PERSONALE E DEI SERVIZI	RS CP CS	^^ ^^ ^^	^^ ^^ ^^	^^ ^^ ^^
AMMINISTRAZIONE PENITENZIARIA	RS CP CS	^^ ^^ ^^	^^ ^^ ^^	^^ ^^ ^^
GIUSTIZIA MINORILE	RS CP CS	^^ ^^ ^^	^^ ^^ ^^	^^ ^^ ^^

(importi in euro)

Riassunto funzioni obiettivo - centri di responsabilita'		Previsioni secondo la legge di Bilancio anno finanziario 2001	Previsioni assestate anno finanziario 2001	Variazioni che si propongono	Previsioni risultanti per l'anno finanziario 2002
050/060/1					
SERVIZI GENERALI DELLE PUBBLICHE AMMINISTRAZIONI					
RS	8.120.724	11.985.504	-8.500.925	3.484.559	
CP	10.926.204	14.251.762	-3.173.485	11.078.277	
CS	16.090.773	21.808.652	-10.730.373	11.078.279	
GABINETTO E UFFICI DI DIRETTA COLLABORAZIONE ALL'OPERA DEL MINISTRO					
RS	214.388	812.772	-535.259	277.513	
CP	9.062.880	9.714.957	-728.967	8.985.990	
CS	9.062.880	10.299.679	-1.313.688	8.985.991	
AFFARI DI GIUSTIZIA					
RS	739.360	991.767	-991.767	<<	
CP	7.334	1.447.515	-1.440.181	7.334	
CS	7.334	1.447.515	-1.440.181	7.334	
ORGANIZZAZIONE GIUDIZIARIA, DEL PERSONALE E DEI SERVIZI					
RS	1.601.326	2.715.508	-494	2.715.014	
CP	344.477	1.577.776	-1.136.205	441.571	
CS	344.477	1.577.776	-1.136.204	441.572	
AMMINISTRAZIONE PENITENZIARIA					
RS	5.164.569	6.972.168	-6.972.168	<<	
CP	<<	<<	<<	<<	
CS	5.164.569	6.972.168	-6.972.168	<<	
GIUSTIZIA MINORILE					
RS	401.080	493.369	-1.237	492.132	
CP	1.511.514	1.511.514	131.869	1.643.383	
CS	1.511.514	1.511.514	131.869	1.643.383	
ORDINE PUBBLICO E SICUREZZA					
RS	1.161.864.645	1.391.760.518	-335.001.156	1.156.759.362	
CP	6.023.744.114	6.199.073.988	-61.511.855	6.137.562.133	
CS	6.040.498.394	6.437.337.042	-244.837.415	6.192.499.627	
GABINETTO E UFFICI DI DIRETTA COLLABORAZIONE ALL'OPERA DEL MINISTRO					
RS	8.283.283	9.845.931	-3.258.704	6.587.227	
CP	32.912.989	40.541.404	-1.465.116	39.076.288	
CS	32.954.422	41.483.301	-2.686.199	38.797.102	
AFFARI DI GIUSTIZIA					
RS	301.659.583	305.031.964	-29.466.573	275.565.391	
CP	519.771.055	497.796.238	-166.879.575	330.916.663	
CS	477.120.332	459.886.772	-128.661.268	331.225.504	
ORGANIZZAZIONE GIUDIZIARIA, DEL PERSONALE E DEI SERVIZI					
RS	429.558.317	578.278.173	-74.580.858	503.697.315	
CP	2.828.522.924	2.901.201.815	247.477.782	3.148.679.597	
CS	2.876.531.481	3.049.888.114	124.302.077	3.174.190.191	
AMMINISTRAZIONE PENITENZIARIA					
RS	292.022.135	437.879.632	-113.520.529	324.359.103	
CP	2.511.174.729	2.624.945.477	-140.627.736	2.484.317.741	
CS	2.517.995.110	2.738.047.846	-225.830.069	2.512.217.777	
GIUSTIZIA MINORILE					
RS	50.341.326	60.724.817	-14.174.491	46.550.326	
CP	131.262.416	134.589.055	-17.212	134.571.843	
CS	135.897.049	148.031.008	-11.961.956	136.069.052	

(importi in euro)

Riassunto funzioni obiettivo - centri di responsabilita'		Previsioni secondo la legge di Bilancio anno finanziario 2001	Previsioni assestate anno finanziario 2001	Variazioni che si propongono	Previsioni risultanti per l'anno finanziario 2002
PROFESSIONE SOCIALE		RS 1.381.006 CP 25.822.845 CS 25.822.845	1.530.297 25.822.845 25.972.088	<< -149.291 << -149.243	1.381.006 25.822.845 25.822.845
ORGANIZZAZIONE GIUDIZIARIA, DEL PERSONALE E DEI SERVIZI		RS 1.381.006 CP 25.822.845 CS 25.822.845	1.530.297 25.822.845 25.972.088	<< -149.291 << -149.243	1.381.006 25.822.845 25.822.845
TOTALE GENERALE		RS 1.171.366.374 CP 6.060.493.164 CS 6.082.412.012	1.405.276.398 6.239.146.594 6.485.117.782	-243.651.372 -64.685.338 -255.717.030	1.161.625.026 6.174.463.256 6.229.400.752

(importi in euro)

MINISTERO DELLA GIUSTIZIA

050/009/1

Riepilogo		Previsioni secondo la legge di Bilancio anno finanziario 2001	Previsioni assettate anno finanziario 2001	Variazioni che si propongono	Previsioni risultanti anno finanziario 2002
Spese correnti	RS CP CS	832.072.371 5.710.944.371 5.708.074.425	978.750.947 5.892.616.998 6.099.065.512	-206.429.788 -39.767.136 -200.316.149	772.321.159 5.852.849.862 5.898.749.363
FUNZIONAMENTO	RS CP CS	372.150.881 4.701.119.960 4.724.430.823	576.983.605 4.881.503.977 5.090.333.570	-206.105.117 -96.382.235 -273.461.826	370.878.488 4.785.121.742 4.817.071.744
INTERVENTI	RS CP CS	445.569.936 864.788.452 838.607.643	381.672.206 851.065.263 848.334.837	2.304.925 61.035.748 77.713.674	383.977.131 912.101.011 946.050.511
ONERI COMUNI	RS CP CS	12.603.864 119.053.013 119.053.013	18.442.416 133.819.600 133.819.600	-2.479.766 -4.102.618 -4.102.618	15.962.650 129.716.982 129.716.982
TATTAMENTI DI QUIESCENZA, INTEGRATIVI E SOSTITUTIVI	RS CP CS	1.747.690 25.982.947 25.982.947	1.652.721 26.328.158 26.377.505	-149.831 -318.031 -467.378	1.502.890 25.910.127 25.910.127
Spese in conto capitale	RS CP CS	339.294.003 349.548.792 374.337.587	426.525.451 346.531.597 386.052.271	-37.221.583 -24.918.204 -55.400.882	389.303.868 321.613.393 330.651.389
INVESTIMENTI	RS CP CS	339.294.003 349.548.792 374.337.587	426.525.451 346.531.597 386.052.271	-37.221.583 -24.918.204 -55.400.882	389.303.868 321.613.393 330.651.389
ONERI COMUNI	RS CP CS	>> >> >>	>> >> >>	>> >> >>	>> >> >>
TOTALE	RS CP CS	1.171.366.375 6.060.493.164 6.082.412.012	1.405.276.398 6.239.148.594 6.485.117.782	-243.651.372 -64.685.338 -255.717.030	1.161.625.026 6.174.463.256 6.229.400.752

(importi in euro)



ALLEGATI SPECIFICI

ALLEGATO N.1 - FUNZIONI OBIETTIVO

0800073/1

	Previsione secondo la legge di Bilancio anno finanziario 2001	Previsioni assestate anno finanziario 2001 emendate	Variazioni che si propongono	Previsioni risultanti per l'anno finanziario 2002
1. SERVIZI GENERALI DELLE PUBBLICHE AMMINISTRAZIONI	RS 8.120.724 CP 10.925.204 CS 16.090.773	11.985.584 14.251.762 21.808.652	-8.500.925 -3.173.485 -10.730.373	3.484.659 11.078.277 11.078.279
1.1. ORGANI ESECUTIVI E LEGISLATIVI, ATTIVITA' FINANZIARIE E FISCALI E AFFARI ESTERI	>> >> >>	>> >> >>	>> >> >>	>> >> >>
1.1.1. ORGANI ESECUTIVI E LEGISLATIVI	>> >> >>	>> >> >>	>> >> >>	>> >> >>
1.1.1.1. ONERI INDIVISIBILI E NON ALTRIMENTI CLASSIFICABILI	>> >> >>	>> >> >>	>> >> >>	>> >> >>
1.2. AIUTI ECONOMICI INTERNAZIONALI	RS 5.261.746 CP 346.191 CS 5.510.760	7.115.693 346.191 7.318.360	-6.972.459 58.711 -6.913.458	143.234 404.902 404.902
1.2.1. AIUTI ECONOMICI AI PAESI IN VIA DI SVILUPPO ED IN TRANSIZIONE	RS 5.261.746 CP 346.191 CS 5.510.760	7.115.693 346.191 7.318.360	-6.972.459 58.711 -6.913.458	143.234 404.902 404.902
1.2.1.1. COOPERAZIONE BILATERALE	RS 5.261.746 CP 346.191 CS 5.510.760	7.115.693 346.191 7.318.360	-6.972.459 58.711 -6.913.458	143.234 404.902 404.902
1.3. SERVIZI GENERALI	RS 2.119.619 CP 10.572.679 CS 10.572.679	3.878.123 12.458.055 13.042.778	-536.699 -1.792.014 -2.376.735	3.341.424 10.666.041 10.666.043
1.3.4. ALTRI SERVIZI	RS 2.119.619 CP 10.572.679 CS 10.572.679	3.878.123 12.458.055 13.042.778	-536.699 -1.792.014 -2.376.735	3.341.424 10.666.041 10.666.043
1.3.4.91. ONERI INDIVISIBILI E NON ALTRIMENTI CLASSIFICABILI	RS 2.119.619 CP 10.572.679 CS 10.572.679	3.878.123 12.458.055 13.042.778	-536.699 -1.792.014 -2.376.735	3.341.424 10.666.041 10.666.043
1.6. SERVIZI PUBBLICI GENERALI NON ALTRIMENTI CLASSIFICABILI	RS 739.360 CP 7.334 CS 7.334	991.767 1.447.515 1.447.515	-991.767 -1.440.181 -1.440.181	>> 7.334 7.334

ALLEGATO N.1 - FUNZIONI OBIETTIVO		0500073/2		
	Previsione secondo la legge di Bilancio anno finanziario 2001	Previsioni assettate anno finanziario 2001 emendate	Variazioni che si propongono	Previsioni risultanti per l'anno finanziario 2002
1.6.1. SERVIZI PUBBLICI GENERALI NON ALTRIMENTI CLASSIFICABILI	RS 739.360 CP 7.334 CS 7.334	991.767 1.447.515 1.447.515	-991.767 -1.440.181 -1.440.181	>> 7.334 7.334
1.6.1.1. SERVIZI ELETTORALI	RS 739.360 CP 7.334 CS 7.334	991.767 1.447.515 1.447.515	-991.767 -1.440.181 -1.440.181	>> 7.334 7.334
3. ORDINE PUBBLICO E SICUREZZA	RS 1.161.864.645 CP 6.023.744.114 CS 6.040.498.393	1.391.760.517 6.199.073.907 6.437.337.041	-235.001.155 -61.511.854 -244.837.414	1.156.759.362 6.137.562.133 6.192.499.627
3.3. TRIBUNALI	RS 822.334.435 CP 3.258.463.236 CS 3.263.230.358	883.075.364 3.308.354.113 3.414.606.321	-135.916.345 12.621.022 -75.077.576	747.159.019 3.320.975.135 3.339.528.745
3.3.1. TRIBUNALI	RS 822.334.435 CP 3.258.463.236 CS 3.263.230.358	883.075.364 3.308.354.113 3.414.606.321	-135.916.345 12.621.022 -75.077.576	747.159.019 3.320.975.135 3.339.528.745
3.3.1.1. GIUSTIZIA CIVILE E PENALE	RS 520.929.280 CP 1.320.473.748 CS 1.301.413.879	470.360.439 1.312.700.406 1.321.899.755	-10.364.623 110.720.157 126.010.525	460.015.816 1.423.420.563 1.447.910.280
3.3.1.2. GIUSTIZIA MINORILE	RS 178.193 CP 10.540.361 CS 10.545.391	504.729 10.891.313 11.042.033	-375.071 474.748 338.949	329.658 11.366.061 11.380.982
3.3.1.4. INFRASTRUTTURE PER LA GIUSTIZIA	>> >> >>	>> >> >>	>> >> >>	>> >> >>
3.3.1.5. INFRASTRUTTURE PER LA GIUSTIZIA MINORILE	RS 14.309.518 CP 7.675.582 CS 7.675.582	14.417.687 7.618.772 7.618.772	-643 -228.274 -228.274	14.417.044 7.390.498 7.390.498
3.3.1.91. ONERI INDIVISIBILI E NON ALTRIMENTI CLASSIFICABILI	RS 286.917.445 CP 1.919.773.544 CS 1.943.595.506	397.772.509 1.977.143.622 2.074.045.761	-125.276.008 -98.345.609 -201.198.775	272.496.501 1.878.798.013 1.872.846.986
3.4. CARCERI	RS 339.442.975 CP 2.765.016.969 CS 2.776.988.633	508.575.938 2.890.437.502 3.022.433.680	-99.070.082 -74.112.219 -169.760.665	409.505.856 2.816.325.283 2.852.673.015

050/073/3

ALLEGATO N. 1 - FUNZIONI OBIETTIVO

	Previsione secondo la legge di Bilancio anno finanziario 2001	Previsioni assentate anno finanziario 2001 emendate	Variazioni che si propongono	Previsioni risultanti per l'anno finanziario 2002
3.4.1. CARCERI	RS 339.442.975 CP 2.765.016.969 CS 2.776.988.833	508.575.938 2.890.437.502 3.022.433.680	-99.070.082 -74.112.219 -169.760.665	409.505.856 2.816.325.283 2.852.673.015
3.4.1.1. AMMINISTRAZIONE PENITENZIARIA	RS 158.698.357 CP 474.009.489 CS 476.215.722	175.709.819 477.333.012 495.244.083	-19.417.687 2.302.415 -4.437.327	156.292.131 479.635.427 490.806.756
3.4.1.2. PREVENZIONE DEVIANZA E RISOCIALIZZAZIONE DEI MINORI	RS 11.646.827 CP 96.790.870 CS 101.420.472	19.108.955 100.133.081 113.101.285	-13.578.394 354.104 -11.136.976	5.530.561 100.487.185 101.964.309
3.4.1.3. INFRASTRUTTURE PENITENZIARIE	RS 53.505.761 CP 135.182.593 CS 135.182.593	79.056.235 135.760.516 135.883.559	-123.565 -35.309.648 -25.103.553	78.932.690 100.450.868 110.780.006
3.4.1.4. INFRASTRUTTURE PER I SERVIZI MINORILI	RS 22.089.166 CP 11.207.115 CS 11.207.115	22.427.110 11.134.811 11.134.811	-1.152 -365.754 -365.754	22.425.958 10.769.057 10.769.057
3.4.1.91. ONERI INDIVISIBILI E NON ALTRIMENTI CLASSIFICABILI	RS 93.512.864 CP 2.047.846.902 CS 2.052.962.730	212.273.800 2.166.075.082 2.267.069.942	-65.949.284 -41.093.336 -128.717.055	146.324.516 2.124.982.746 2.138.352.887
3.5. RICERCA E SVILUPPO CONNESSI ALL'ORDINE PUBBLICO E SICUREZZA	RS 87.235 CP 263.909 CS 279.403	109.216 282.373 297.040	-14.730 -20.658 827	94.486 261.715 297.867
3.5.1. RICERCA E SVILUPPO CONNESSI ALL'ORDINE PUBBLICO E SICUREZZA	RS 87.235 CP 263.909 CS 279.403	109.216 282.373 297.040	-14.730 -20.658 827	94.486 261.715 297.867
3.5.1.51. RICERCA IN MATERIA PENALE E CRIMINOLOGICA	RS 87.235 CP 263.909 CS 279.403	109.216 282.373 297.040	-14.730 -20.658 827	94.486 261.715 297.867
10. PROTEZIONE SOCIALE	RS 1.381.006 CP 25.822.845 CS 25.822.845	1.530.297 25.822.845 25.972.088	>> >> >>	1.381.006 25.822.845 25.822.845
10.2. VECCHIAIA	RS 1.381.006 CP 25.822.845 CS 25.822.845	1.530.297 25.822.845 25.972.088	>> >> >>	1.381.006 25.822.845 25.822.845

ALLEGATO N. 1 - FUNZIONI OBIETTIVO		050073/4			
	Previsione secondo la legge di Bilancio anno finanziario 2001	Previsioni assettate anno finanziario 2001 emendate	Variazioni che si propongono	Previsioni risultanti per l'anno finanziario 2002	
10.2.1. VECCHIAIA	RS 1.381.006 CP 25.822.845 CS 25.822.845	1.530.297 25.822.845 25.972.088	>> -149.291 -149.243	1.381.006 25.822.845 25.822.845	
10.2.1.91. ONERI INDIVISIBILI E NON ALTRIMENTI CLASSIFICABILI	RS 1.381.006 CP 25.822.845 CS 25.822.845	1.530.297 25.822.845 25.972.088	>> -149.291 -149.243	1.381.006 25.822.845 25.822.845	
TOTALE GENERALE	RS 1.171.366.374 CP 6.060.493.163 CS 6.082.412.012	1.405.276.398 6.239.148.594 6.485.117.782	-243.651.372 -64.685.339 -255.717.030	1.161.625.026 6.174.463.255 6.229.400.752	

MINISTERO DELLA GIUSTIZIA

050/052/1

ALLEGATO N.2 - ANALISI DELLE SPESE VINCOLATE

	Competenza anno finanziario 2002	QUOTE GIURIDICAMENTE OBBLIGATORIE		
		Fattori legislativi "spese obbligatorie"	Altre	In complesso
1 - CABINETTO E UFFICI DI DIRETTA COLLABORAZIONE ALL'OPERA DEL MINISTERO	48.062	33.086 (33.088)	1.691	34.787
1.1 - Spese correnti	47.571	33.096 (33.088)	1.691	34.787
1.1.1.0 FUNZIONAMENTO	47.563	33.088 (33.088)	1.691	34.779
Personale	36.799	33.088 (33.088)	1.691	34.779
Beni e servizi	4.929			
Informatica di servizio	5.835			
1.1.2 - INTERVENTI	0	0		0
1.1.2.1 Contributi ad enti ed altri organismi	0	0		0
1.1.5 - ONERI COMUNI	<<			
1.1.5.1 Residui passivi parenti	<<			

(in migliaia di euro)

050/052/2

MINISTERO DELLA GIUSTIZIA

ALLEGATO N.2 - ANALISI DELLE SPESE VINCOLATE

	Competenza anno finanziario 2002	QUOTE GIURIDICAMENTE OBBLIGATORIE		
		Fattori legislativi e "spese obbligatorie"	Altre	In complesso
1.2 - Spese in conto capitale	491			
1.2.3 - INVESTIMENTI	491			
1.2.3.2 Beni mobili	491			
1.2.10 - ONERI COMUNI	<<			
1.2.10.1 Residui passivi parenti	<<			
2 - AFFARI DI GIUSTIZIA	330.924	312.262 (312.262)	2.689	314.951
2.1 - Spese correnti	330.408	312.262 (312.262)	2.689	314.951
2.1.1.0 FUNZIONAMENTO	40.783	22.637 (22.637)	2.689	25.326
Personale	11.332	10.949 (10.949)	236	11.185
Beni e servizi	17.831	11.688 (11.688)	2.453	14.141
Informatica di servizio	11.620			

(in migliaia di euro)

MINISTERO DELLA GIUSTIZIA

050/052/3

ALLEGATO N.2 - ANALISI DELLE SPESE VINCOLATE

		QUOTE GIURIDICAMENTE OBBLIGATORIE		
	Competenza anno finanziario 2002	Fattori legislativi e "spese obbligatorie"	Altre	In complesso
2.1.1.2 - INTERVENTI	289.625	289.625 (289.625)		289.625
2.1.2.1 Spese di giustizia	289.625	289.625 (289.625)		289.625
2.1.5 - ONERI COMUNI	<<			
2.1.5.1 Residui passivi parenti	<<			
2.2 - Spese in conto capitale	516			
2.2.3 - INVESTIMENTI	516			
2.2.3.3 Beni mobili	516			
2.2.10 - ONERI COMUNI	<<			
2.2.10.1 Residui passivi parenti	<<			

(in migliaia di euro)

050/052/4

MINISTERO DELLA GIUSTIZIA

ALLEGATO N.2 - ANALISI DELLE SPESE VINCOLATE

	Competenza anno finanziario 2002	QUOTE GIURIDICAMENTE OBBLIGATORIE			In complesso
		Fattori legislativi "spese obbligatorie"	Altre		
3 - ORGANIZZAZIONE GIUDIZIARIA, DEL PERSONALE E DEI SERVIZI	3.174.944	2.389.551 (2.389.551)	136.965		2.526.516
3.1 - Spese correnti	3.016.481	2.389.551 (2.389.551)	108.818		2.498.369
3.1.1.0 FUNZIONAMENTO	2.644.029	2.358.563 (2.358.563)	23.073		2.381.636
Personale	2.388.140	2.341.170 (2.341.170)	23.073		2.364.243
Beni e servizi	197.774	17.393 (17.393)			17.393
Informatica di servizio	58.115				
3.1.2 - INTERVENTI	232.406	5.165 (5.165)			5.165
3.1.2.1 Devoluzione di proventi	5.165	5.165 (5.165)			5.165
3.1.2.2 Uffici giudiziari	227.241				
3.1.5 - ONERI COMUNI	114.223		85.745		85.745
3.1.5.1 Fondi da ripartire per oneri di personale	85.745		85.745		85.745
3.1.5.2 Fitti figurativi	28.478				

(in migliaia di euro)

MINISTERO DELLA GIUSTIZIA

050/052/5

ALLEGATO N.2 - ANALISI DELLE SPESE VINCOLATE

	Competenza anno finanziario 2002	QUOTE GIURIDICAMENTE OBBLIGATORIE			In complesso
		Fattori legislativi & "spese obbligatorie"	Altre		
3.1.5.3 Residui passivi parenti	<<				
3.1.6 - TRATTAMENTI DI QUIESCENZA, INTEGRATIVI E SOSTITUTIVI	25.823	25.823 (25.823)			25.823
3.1.6.1 Indennita'	<<				
3.1.6.2 Cassa pensioni	25.823	25.823 (25.823)			25.823
3.2 - Spese in conto capitale	158.463		28.147		28.147
3.2.3 - INVESTIMENTI	158.463		28.147		28.147
3.2.3.1 Edilizia di servizio	21.691				
3.2.3.2 Attrezzature e impianti	37.960				
3.2.3.3 Informatica di servizio	97.935				
3.2.3.4 Beni mobili	878				
3.2.10 - ONERI COMUNI	<<				
3.2.10.1 Residui passivi parenti	<<				

(in migliaia di euro)

050/052/6

MINISTERO DELLA GIUSTIZIA

ALLEGATO N.2 - ANALISI DELLE SPESE VINCOLATE

	Competenza anno finanziario 2002	QUOTE GIURIDICAMENTE OBBLIGATORIE		
		Fattori legislativi e "spese obbligatorie"	Altre	In complesso
4 - AMMINISTRAZIONE PENITENZIARIA	2.484.318	1.736.739 (1.721.555)	168.257	1.904.996
4.1 - Spese correnti	2.338.978	1.736.739 (1.721.555)	168.257	1.904.996
4.1.1.0 FUNZIONAMENTO	1.950.224	1.720.531 (1.720.531)	106.648	1.827.179
Personale	1.856.145	1.718.627 (1.718.627)	106.648	1.825.275
Beni e servizi	84.040	1.903 (1.903)		1.903
Informatica di servizio	10.040			
4.1.2 - INTERVENTI	373.173	16.122 (938)	61.609	77.731
4.1.2.1 Mantenimento, assistenza, rieducazione e trasporto detenuti	362.689	15.967 (938)	61.609	77.576
4.1.2.2 Contributo ai comuni per la gestione delle carceri amministrative	10.329			
4.1.2.3 Contributi ad enti ed altri organismi	155	155		155
4.1.5 - ONERI COMUNI	15.494			
4.1.5.1 Fondi da ripartire per oneri di personale	15.494			

(in migliaia di euro)

050/052/7

MINISTERO DELLA GIUSTIZIA

ALLEGATO N.2 - ANALISI DELLE SPESE VINCOLATE

	QUOTE GIURIDICAMENTE OBBLIGATORIE			
	Competenza anno finanziario 2002	Fattori legislativi e "spese obbligatorie"	Altre	In complesso
4.1.5.2 Residui passivi parenti	<<			
4.1.6 - TRATTAMENTI DI QUIESCENZA, INTEGRATIVI E SOSTITUTIVI	87	87 (87)		87
4.1.6.1 Indennità*	1			
4.1.6.2 Trattamenti provvisori	87	87 (87)		87
4.2 - Spese in conto capitale	145.340			
4.2.3 - INVESTIMENTI	145.340			
4.2.3.1 Edilizia di servizio	81.084			
4.2.3.2 Attrezzature e impianti	31.239			
4.2.3.3 Beni mobili	12.472			
4.2.3.4 Altri investimenti	20.545			
4.2.10 - ONERI COMUNI	<<			
4.2.10.1 Residui passivi parenti	<<			

(in migliaia di euro)

050/052/8

MINISTERO DELLA GIUSTIZIA

ALLEGATO N.2 - ANALISI DELLE SPESE VINCOLATE

	Competenza anno finanziario 2002	QUOTE GIURIDICAMENTE OBBLIGATORIE			In complesso
		Fattori legislativi e "spese obbligatorie"	Altre		
5 - GIUSTIZIA MINISTRIALE	136.215	86.709 (86.143)	3.476		90.185
5.1 - Spese correnti	119.413	86.709 (86.143)	3.476		90.185
5.1.1.0 FUNZIONAMENTO	102.523	86.139 (86.139)	3.476		89.615
Personale	90.402	86.095 (86.095)	3.476		89.571
Beni e servizi	10.696	44 (44)			44
Informatica di servizio	1.425				
5.1.2 - INTERVENTI	16.090	569 (4)			569
5.1.2.1 Mantenimento, assistenza, rieducazione e trasporto detenuti	16.324	4 (4)			4
5.1.2.2 Accordi ed organismi internazionali	566	566			566
5.1.2.3 Interventi diversi	<<				
5.1.5 - ONERI CONDANI	<<				
5.1.5.1 Residui passivi parenti	<<				

(in migliaia di euro)

MINISTERO DELLA GIUSTIZIA

050/052/9

ALLEGATO N.2 - ANALISI DELLE SPESE VINCOLATE

	Competenza anno finanziario 2002	QUOTE GIURIDICAMENTE OBBLIGATORIE		
		Fattori legislativi e "spese obbligatorie"	Altre	In complesso
5.2 - Spese in conto capitale	16.802			
5.2.3 - INVESTIMENTI	16.802			
5.2.3.1 Edilizia di servizio	13.934			
5.2.3.2 Attrezzature e impianti	2.815			
5.2.3.3 Beni mobili	54			
5.2.10 - ONERI COMUNI	<<			
5.2.10.1 Residui passivi percenti	<<			
TOTALE	6.174.463	4.558.357 (4.542.599)	313.078	4.871.435

(in migliaia di euro)

050/088/1
ALLEGATO N. 3

NOMENCLATORE DEGLI ATTI

1 - GABINETTO E UFFICI DI DIRETTA COLLABORAZIONE ALL'OPERA DEL MINISTRO	
1001	DECRETO PRESID. REPUBBL. n.600 del 29/09/1973 DECRETO LEGISLATIVO n.29 del 03/02/1993 LEGGE n.724 del 23/12/1994
1002	DECRETO LEGISLATIVO n.880 del 01/01/1948
1003	DECRETO PRESID. REPUBBL. n.600 del 29/09/1973 DECRETO LEGISLATIVO n.29 del 03/02/1993 LEGGE n.724 del 23/12/1994
1004	DECRETO PRESID. REPUBBL. n.600 del 29/09/1973 DECRETO PRESID. REPUBBL. n.422 del 22/07/1977 LEGGE n.724 del 23/12/1994 LEGGE n.335 del 08/08/1995
1005	DECRETO PRESID. REPUBBL. n.748 del 30/06/1972 DECRETO PRESID. REPUBBL. n.600 del 29/09/1973 DECRETO LEGISLATIVO n.29 del 03/02/1993 LEGGE n.724 del 23/12/1994 LEGGE n.335 del 08/08/1995
1006	DECRETO PRESID. REPUBBL. n.600 del 29/09/1973 DECRETO LEGISLATIVO n.29 del 03/02/1993 LEGGE n.724 del 23/12/1994
1007	DECRETO PRESID. REPUBBL. n.600 del 29/09/1973 DECRETO LEGISLATIVO n.29 del 03/02/1993 LEGGE n.724 del 23/12/1994
1008	DECRETO PRESID. REPUBBL. n.748 del 30/06/1972 DECRETO PRESID. REPUBBL. n.600 del 29/09/1973 LEGGE n.27 del 19/02/1981 DECRETO LEGISLATIVO n.29 del 03/02/1993 LEGGE n.724 del 23/12/1994 LEGGE n.335 del 08/08/1995
1009	REGIO DECRETO n.2584 del 01/01/1937 DECRETO PRESID. REPUBBL. n.600 del 29/09/1973 LEGGE n.284 del 27/05/1977 LEGGE n.395 del 15/12/1990 LEGGE n.724 del 23/12/1994 DECRETO PRESID. REPUBBL. n.395 del 31/07/1995 DECRETO PRESID. REPUBBL. n.359 del 10/05/1996
1010	DECRETO PRESID. REPUBBL. n.600 del 29/09/1973 LEGGE n.284 del 27/05/1977 LEGGE n.724 del 23/12/1994
1013	DECRETO LEGISLATIVO n.860 del 01/01/1948 LEGGE n.836 del 18/12/1973
1016	LEGGE FINANZIARIA n.550 del 28/12/1995
1018	LEGGE n.335 del 08/08/1995
1019	DECRETO LEGISLATIVO n.446 del 15/12/1997
1020	DECRETO PRESID. REPUBBL. n.600 del 29/09/1973 LEGGE n.724 del 23/12/1994 LEGGE n.449 del 27/12/1997
1021	DECRETO PRESID. REPUBBL. n.600 del 29/09/1973 DECRETO LEGISLATIVO n.29 del 03/02/1993 LEGGE n.724 del 23/12/1994
1081	REGIO DECRETO n.2572 del 01/01/1923
1082	REGIO DECRETO n.2572 del 01/01/1923
1083	REGIO DECRETO n.2572 del 01/01/1923
1084	REGIO DECRETO n.2572 del 01/01/1923
1085	REGIO DECRETO n.2572 del 01/01/1923
1086	REGIO DECRETO n.2572 del 01/01/1923
1087	LEGGE n.355 del 01/01/1961
1088	LEGGE n.990 del 01/01/1969
1089	REGIO DECRETO n.2572 del 01/01/1923
1090	REGIO DECRETO n.2572 del 01/01/1923
1091	REGIO DECRETO n.2572 del 01/01/1923
1092	REGIO DECRETO n.2572 del 01/01/1923
1094	REGIO DECRETO n.2572 del 01/01/1923
1151	LEGGE n.374 del 21/11/1991
1160	LEGGE n.549 del 28/12/1995
1190	DECRETO PRESID. REPUBBL. n.270 del 24/04/2001
7011	REGIO DECRETO n.2572 del 01/01/1923
7095	LEGGE n.468 del 05/08/1978
2 - AFFARI DI GIUSTIZIA	
1200	DECRETO PRESID. REPUBBL. n.600 del 29/09/1973 DECRETO LEGISLATIVO n.29 del 03/02/1993 LEGGE n.724 del 23/12/1994
1201	DECRETO PRESID. REPUBBL. n.600 del 29/09/1973 DECRETO LEGISLATIVO n.29 del 03/02/1993 LEGGE n.724 del 23/12/1994
1203	DECRETO PRESID. REPUBBL. n.600 del 29/09/1973 DECRETO PRESID. REPUBBL. n.422 del 22/07/1977 LEGGE n.724 del 23/12/1994
1204	LEGGE n.836 del 18/12/1973
1207	LEGGE FINANZIARIA n.550 del 28/12/1995
1208	LEGGE n.335 del 08/08/1995
1209	DECRETO LEGISLATIVO n.446 del 15/12/1997
1210	DECRETO PRESID. REPUBBL. n.600 del 29/09/1973 DECRETO LEGISLATIVO n.29 del 03/02/1993 LEGGE n.724 del 23/12/1994
1250	REGIO DECRETO n.2572 del 01/01/1923
1251	LEGGE n.28 del 05/03/1973 LEGGE n.468 del 05/08/1978 LEGGE n.4 del 19/01/2001
1252	REGIO DECRETO n.2572 del 01/01/1923
1253	LEGGE n.155 del 05/05/1999
1254	LEGGE n.355 del 01/01/1961

NOMENCLATORE DEGLI ATTI

1255	LEGGE n.990 del 01/01/1969	1410	LEGGE n.838 del 18/12/1973 LEGGE n.133 del 04/05/1998
1256	REGIO DECRETO n.228 del 10/02/1937	1411	LEGGE n.704 del 01/01/1959 DECRETO PRESID. REPUBBL. n.600 del 29/09/1973 LEGGE n.724 del 23/12/1994
1257	REGIO DECRETO n.2572 del 01/01/1923	1413	LEGGE n.120 del 30/04/1999
1258	LEGGE n.734 del 15/11/1973	1414	LEGGE n.189 del 01/01/1968 LEGGE n.724 del 23/12/1994 LEGGE n.335 del 08/08/1995
1259	LEGGE n.683 del 01/01/1964	1416	LEGGE n.579 del 01/01/1965 LEGGE n.374 del 21/11/1991 LEGGE FINANZIARIA n.725 del 23/12/1994 LEGGE n.468 del 24/11/1999 LEGGE n.48 del 13/02/2001
1260	REGIO DECRETO n.1238 del 01/01/1939	1419	LEGGE FINANZIARIA n.550 del 28/12/1995
1261	REGIO DECRETO n.12 del 01/01/1941	1420	LEGGE n.335 del 08/08/1995
1262	REGIO DECRETO n.2572 del 01/01/1923 LEGGE n.89 del 24/03/2001	1421	DECRETO LEGISLATIVO n.446 del 15/12/1997
1263	REGIO DECRETO n.2572 del 01/01/1923	1422	DECRETO PRESID. REPUBBL. n.600 del 29/09/1973 DECRETO LEGISLATIVO n.29 del 03/02/1993 LEGGE n.724 del 23/12/1994
1350	LEGGE n.374 del 21/11/1991 LEGGE n.155 del 05/05/1999	1423	DECRETO PRESID. REPUBBL. n.1229 del 15/12/1959 DECRETO PRESID. REPUBBL. n.600 del 29/09/1973 LEGGE n.374 del 21/11/1991 LEGGE n.724 del 23/12/1994
1360	LEGGE n.838 del 18/12/1973 LEGGE n.217 del 30/07/1990 LEGGE n.374 del 21/11/1991 LEGGE n.40 del 06/03/1998 LEGGE n.80 del 24/03/1999 LEGGE n.92 del 24/03/1999 LEGGE n.468 del 24/11/1999 LEGGE n.479 del 16/12/1999 LEGGE n.207 del 18/07/2000 LEGGE n.134 del 29/03/2001	1425	DECRETO LEGGE n.320 del 31/07/1987 CV.C.M. IN LEGGE N.401 del 03/10/1987
1395	DECRETO PRESID. REPUBBL. n.270 del 24/04/2001	1451	LEGGE n.838 del 18/12/1973
7190	REGIO DECRETO n.2572 del 01/01/1923	1452	REGIO DECRETO n.2572 del 01/01/1923 LEGGE n.790 del 27/12/1975
7199	LEGGE n.468 del 05/08/1978	1453	LEGGE n.416 del 05/08/1991
3 - ORGANIZZAZIONE GIUDIZIARIA, DEL PERSONALE E DEI SERVIZI		1454	REGIO DECRETO n.2572 del 01/01/1923
1400	DECRETO PRESID. REPUBBL. n.600 del 29/09/1973 DECRETO LEGISLATIVO n.29 del 03/02/1993 LEGGE n.724 del 23/12/1994	1455	LEGGE n.683 del 01/01/1964
1401	DECRETO PRESID. REPUBBL. n.600 del 29/09/1973 DECRETO LEGISLATIVO n.29 del 03/02/1993 LEGGE n.724 del 23/12/1994	1457	LEGGE n.568 del 01/01/1967
1402	DECRETO PRESID. REPUBBL. n.600 del 29/09/1973 DECRETO LEGISLATIVO n.29 del 03/02/1993 LEGGE n.724 del 23/12/1994	1458	REGIO DECRETO n.2572 del 01/01/1923
1404	LEGGE n.249 del 01/01/1968	1459	REGIO DECRETO n.2572 del 01/01/1923
1405	DECRETO PRESID. REPUBBL. n.3 del 10/01/1957	1460	LEGGE n.437 del 01/08/1978 LEGGE n.407 del 23/11/1998
1406	DECRETO PRESID. REPUBBL. n.600 del 29/09/1973 DECRETO PRESID. REPUBBL. n.344 del 25/06/1983 LEGGE n.724 del 23/12/1994	1461	REGIO DECRETO n.2572 del 01/01/1923 LEGGE n.28 del 05/03/1973 LEGGE n.374 del 21/11/1991 LEGGE n.102 del 11/02/1994
1407	DECRETO PRESID. REPUBBL. n.3 del 10/01/1957	1462	REGIO DECRETO n.2572 del 01/01/1923
1408	LEGGE n.724 del 23/12/1994	1463	REGIO DECRETO n.2572 del 01/01/1923
1409	DECRETO PRESID. REPUBBL. n.600 del 29/09/1973 DECRETO PRESID. REPUBBL. n.422 del 22/07/1977 LEGGE n.724 del 23/12/1994	1464	REGIO DECRETO n.2572 del 01/01/1923
		1465	REGIO DECRETO n.827 del 23/05/1924
		1466	LEGGE n.990 del 01/01/1969
		1467	DECRETO LEGISLATIVO n.29 del 03/02/1993

050/068/3
ALLEGATO N. 3

NOMENCLATORE DEGLI ATTI

1468	DECRETO PRESID. REPUBBL. n.1095 del 18/12/1972 LEGGE n.374 del 21/11/1991 LEGGE n.155 del 05/05/1999	1602	DECRETO PRESID. REPUBBL. n.748 del 30/06/1972 DECRETO PRESID. REPUBBL. n.800 del 29/09/1973 LEGGE n.27 del 19/02/1981 DECRETO LEGISLATIVO n.29 del 03/02/1993 LEGGE n.724 del 23/12/1994 LEGGE n.335 del 08/08/1995
1469	LEGGE n.90 del 28/03/1973 LEGGE n.374 del 21/11/1991 LEGGE n.155 del 05/05/1999	1603	DECRETO PRESID. REPUBBL. n.600 del 29/09/1973 DECRETO PRESID. REPUBBL. n.422 del 22/07/1977 LEGGE n.724 del 23/12/1994
1470	REGIO DECRETO n.2572 del 01/01/1923	1604	LEGGE n.836 del 18/12/1973 LEGGE n.395 del 15/12/1990
1471	LEGGE n.366 del 01/01/1941	1605	LEGGE n.836 del 18/12/1973 LEGGE n.395 del 15/12/1990
1472	LEGGE n.96 del 08/04/1974	1606	DECRETO PRESID. REPUBBL. n.3 del 10/01/1957
1473	REGIO DECRETO n.2572 del 01/01/1923	1607	LEGGE n.335 del 08/08/1995
1474	REGIO DECRETO n.2572 del 01/01/1923	1608	DECRETO LEGISLATIVO n.446 del 15/12/1997
1501	REGIO DECRETO n.2572 del 01/01/1923 LEGGE n.374 del 21/11/1991	1609	DECRETO PRESID. REPUBBL. n.600 del 29/09/1973 DECRETO LEGISLATIVO n.29 del 03/02/1993 LEGGE n.724 del 23/12/1994
1502	LEGGE n.28 del 05/03/1973	1612	LEGGE n.1140 del 01/01/1957
1503	REGIO DECRETO n.2572 del 01/01/1923	1613	DECRETO PRESID. REPUBBL. n.3 del 10/01/1957 LEGGE n.173 del 01/01/1983 LEGGE n.266 del 28/07/1999
1511	DECRETO LEGISLATIVO n.29 del 03/02/1993	1614	LEGGE n.203 del 18/05/1989 LEGGE n.266 del 28/07/1999
1531	LEGGE n.488 del 23/12/1999	1615	LEGGE n.395 del 15/12/1990
1536	DECRETO PRESID. REPUBBL. n.270 del 24/04/2001	1616	LEGGE n.1094 del 01/01/1970
1541	DECRETO PRESID. REPUBBL. n.1092 del 01/01/1973	1617	REGIO DECRETO n.787 del 01/01/1931
1542	LEGGE n.610 del 01/01/1952 DECRETO LEGGE n.409 del 22/12/1990 CV.C.M. IN LEGGE N.59 del 27/02/1991	1618	REGIO DECRETO n.787 del 01/01/1931 DECRETO PRESID. REPUBBL. n.600 del 29/09/1973 LEGGE n.724 del 23/12/1994
1551	DECRETO LEGGE n.111 del 14/04/1978 LEGGE n.374 del 21/11/1991 LEGGE n.99 del 27/03/1995	1619	REGIO DECRETO n.2584 del 01/01/1937 DECRETO PRESID. REPUBBL. n.600 del 29/09/1973 LEGGE n.724 del 23/12/1994
7200	LEGGE n.164 del 23/04/1981	1620	DECRETO PRESID. REPUBBL. n.600 del 29/09/1973 LEGGE n.284 del 27/05/1977 LEGGE n.724 del 23/12/1994
7201	REGIO DECRETO n.787 del 01/01/1931	1624	LEGGE FINANZIARIA n.550 del 28/12/1995
7203	REGIO DECRETO n.2572 del 01/01/1923 LEGGE n.468 del 05/08/1978	1627	DECRETO PRESID. REPUBBL. n.600 del 29/09/1973 LEGGE n.724 del 23/12/1994 LEGGE n.449 del 27/12/1997
7205	REGIO DECRETO n.2572 del 01/01/1923	1628	DECRETO PRESID. REPUBBL. n.3 del 10/01/1957
7211	REGIO DECRETO n.787 del 01/01/1931 DECRETO LEGGE n.65 del 02/03/1989 CV.C.M. IN LEGGE N.155 del 28/04/1989	1629	LEGGE n.724 del 23/12/1994
7212	REGIO DECRETO n.787 del 01/01/1931	1671	REGIO DECRETO n.2572 del 01/01/1923
7221	REGIO DECRETO n.2572 del 01/01/1923	1672	REGIO DECRETO n.2584 del 01/01/1937
7295	LEGGE n.468 del 05/08/1978	1673	DECR. LEGISL. CAPO PROV. ST n.381 del 01/01/1947 LEGGE n.266 del 28/07/1999
4 - AMMINISTRAZIONE PENITENZIARIA		1674	REGIO DECRETO n.2572 del 01/01/1923
1600	DECRETO PRESID. REPUBBL. n.600 del 29/09/1973 DECRETO LEGISLATIVO n.29 del 03/02/1993 LEGGE n.724 del 23/12/1994 LEGGE n.335 del 08/08/1995 LEGGE n.165 del 27/05/1998		
1601	DECRETO PRESID. REPUBBL. n.600 del 29/09/1973 DECRETO LEGISLATIVO n.29 del 03/02/1993 LEGGE n.724 del 23/12/1994		

050/088/4
ALLEGATO N. 3

NOMENCLATORE DEGLI ATTI

1675 REGIO DECRETO n.2572 del 01/01/1923	7303 LEGGE n.468 del 05/08/1978 LEGGE n.146 del 10/04/1981
1676 REGIO DECRETO n.746 del 03/04/1926 LEGGE n.990 del 01/01/1989	7321 REGIO DECRETO n.787 del 01/01/1931
1677 LEGGE n.375 del 01/01/1951	7322 REGIO DECRETO n.787 del 01/01/1931
1678 REGIO DECRETO n.2572 del 01/01/1923	7341 REGIO DECRETO n.2572 del 01/01/1923
1679 LEGGE n.1214 del 01/01/1958	7361 LEGGE n.971 del 03/07/1942 LEGGE n.40 del 06/03/1998 LEGGE n.193 del 22/06/2000
1680 LEGGE n.284 del 27/05/1977 LEGGE n.407 del 23/11/1998	7369 REGIO DECRETO n.1908 del 01/01/1920 LEGGE n.40 del 06/03/1998 LEGGE n.193 del 22/06/2000
1681 REGIO DECRETO n.2572 del 01/01/1923	7395 LEGGE n.468 del 05/08/1978
1682 LEGGE n.836 del 18/12/1973	
1683 REGIO DECRETO n.2572 del 01/01/1923	5 - GIUSTIZIA MINORILE
1684 REGIO DECRETO n.2572 del 01/01/1923	
1685 REGIO DECRETO n.2572 del 01/01/1923	2000 DECRETO PRESID. REPUBBL. n.600 del 29/09/1973 DECRETO LEGISLATIVO n.29 del 03/02/1993 LEGGE n.724 del 23/12/1994 LEGGE n.335 del 08/08/1995
1686 LEGGE n.183 del 18/04/1987	2001 DECRETO PRESID. REPUBBL. n.600 del 29/09/1973 DECRETO LEGISLATIVO n.29 del 03/02/1993 LEGGE n.724 del 23/12/1994 DECRETO LEGISLATIVO n.195 del 12/05/1995 LEGGE n.335 del 08/08/1995
1751 REGIO DECRETO n.2572 del 01/01/1923	2002 DECRETO PRESID. REPUBBL. n.748 del 30/06/1972 DECRETO PRESID. REPUBBL. n.600 del 29/09/1973 LEGGE n.27 del 19/02/1981 DECRETO LEGISLATIVO n.29 del 03/02/1993 LEGGE n.724 del 23/12/1994 LEGGE n.335 del 08/08/1995
1761 REGIO DECRETO n.787 del 01/01/1931	2006 DECRETO PRESID. REPUBBL. n.600 del 29/09/1973 DECRETO PRESID. REPUBBL. n.422 del 22/07/1977 LEGGE n.724 del 23/12/1994
1762 REGIO DECRETO n.787 del 01/01/1931	2011 DECRETO LEGISLATIVO n.860 del 01/01/1948 LEGGE n.838 del 18/12/1973
1763 LEGGE n.173 del 01/01/1963	2015 LEGGE n.836 del 18/12/1973
1764 LEGGE n.354 del 26/07/1975 LEGGE n.468 del 05/08/1978	2016 REGIO DECRETO n.2584 del 01/01/1937 DECRETO PRESID. REPUBBL. n.600 del 29/09/1973 LEGGE n.395 del 15/12/1990 LEGGE n.724 del 23/12/1994
1765 LEGGE n.354 del 26/07/1975	2019 REGIO DECRETO n.2584 del 01/01/1937 DECRETO PRESID. REPUBBL. n.600 del 29/09/1973 LEGGE n.724 del 23/12/1994
1766 DECRETO PRESID. REPUBBL. n.359 del 10/05/1996 LEGGE n.193 del 22/06/2000	2021 LEGGE n.173 del 01/01/1963
1767 DECRETO PRESID. REPUBBL. n.395 del 31/07/1995	2022 LEGGE n.203 del 18/05/1989
1768 LEGGE n.354 del 26/07/1975 DECRETO PRESID. REPUBBL. n.309 del 09/10/1990	2023 REGIO DECRETO n.787 del 01/01/1931
1769 LEGGE n.491 del 01/01/1956	2024 LEGGE n.284 del 27/05/1977
1770 REGIO DECRETO n.787 del 01/01/1931 LEGGE n.40 del 06/03/1998	2025 REGIO DECRETO LEGGE n.1827 del 01/01/1935
1771 LEGGE n.398 del 28/07/1984	2028 LEGGE FINANZIARIA n.580 del 28/12/1985
1772 LEGGE n.354 del 26/07/1975	2030 DECRETO PRESID. REPUBBL. n.3 del 10/01/1957
1773 LEGGE n.354 del 26/07/1975	
1801 LEGGE n.469 del 05/08/1978	
1808 LEGGE n.678 del 31/12/1996	
1871 LEGGE n.468 del 05/08/1978 LEGGE n.395 del 15/12/1990	
1881 LEGGE n.173 del 01/01/1963	
1891 LEGGE n.449 del 27/12/1997	
1895 DECRETO PRESID. REPUBBL. n.270 del 24/04/2001	
7300 REGIO DECRETO n.787 del 01/01/1931	

050/068/5
ALLEGATO N. 3

NOMENCLATORE DEGLI ATTI

2031 LEGGE n.335 del 08/08/1995

2032 DECRETO LEGISLATIVO n.446 del 15/12/1997

2033 DECRETO PRESID. REPUBBL. n.600 del 29/09/1973
DECRETO LEGISLATIVO n.29 del 03/02/1993
LEGGE n.724 del 23/12/1994

2034 DECRETO PRESID. REPUBBL. n.600 del 29/09/1973
LEGGE n.724 del 23/12/1994
LEGGE n.448 del 27/12/1997

2035 DECRETO PRESID. REPUBBL. n.3 del 10/01/1957

2036 LEGGE n.724 del 23/12/1994

2061 REGIO DECRETO n.2584 del 01/01/1937

2062 REGIO DECRETO n.2572 del 01/01/1923

2063 REGIO DECRETO n.2572 del 01/01/1923

2064 REGIO DECRETO n.2572 del 01/01/1923

2066 REGIO DECRETO n.606 del 01/01/1907
LEGGE n.90 del 24/03/1999

2067 LEGGE n.836 del 18/12/1973

2069 REGIO DECRETO n.2572 del 01/01/1923

2070 REGIO DECRETO n.2572 del 01/01/1923

2071 REGIO DECRETO n.2572 del 01/01/1923

2072 REGIO DECRETO n.2572 del 01/01/1923

2121 REGIO DECRETO n.2572 del 01/01/1923

2131 REGIO DECRETO n.606 del 01/01/1907

2133 LEGGE n.354 del 26/07/1975

2151 LEGGE n.64 del 15/01/1994

2200 DECRETO PRESID. REPUBBL. n.270 del 24/04/2001

7400 LEGGE n.468 del 05/08/1978
LEGGE n.146 del 10/04/1981

7401 REGIO DECRETO n.787 del 01/01/1931
DECRETO LEGGE n.65 del 02/03/1989
CV.C.M. IN LEGGE N.155 del 26/04/1989

7421 REGIO DECRETO n.787 del 01/01/1931
DECRETO LEGGE n.65 del 02/03/1989
CV.C.M. IN LEGGE N.155 del 26/04/1989

7422 REGIO DECRETO n.787 del 01/01/1931
DECRETO LEGGE n.65 del 02/03/1989
CV.C.M. IN LEGGE N.155 del 26/04/1989

7441 REGIO DECRETO n.2572 del 01/01/1923

7470 LEGGE n.468 del 05/08/1978

050/32/

ALLEGATO N.4

RAGGRUPPAMENTO DEI CAPITOLI SECONDO IL CODICE ECONOMICO

	CODICE ECONOMICO	NUMERO DEI CAPITOLI
01.00.00.	TITOLO I - SPESE CORRENTI	
01.01.00.	REDDITI DA LAVORO DIPENDENTE	
01.01.01.	RETRIBUZIONI LORDE IN DENARO	1001 1003 1005 1006 1007 1008 1200 1201 1400 1401 1402 1408 1423 1600 1601 1602 2000 2001 2002
	STIPENDI	
01.01.02.	LAVORO STRAORDINARIO	1004 1010 1203 1409 1603 1820 2006 2019
01.01.03.	FONDO UNICO AMMINISTRAZIONE	1021 1210 1422 1511 1609 2033
01.01.05.	ALTRI COMPENSI AL PERSONALE	1009 1020 1503 1618 1619 1827 1891 2016 2025 2034
01.02.00.	RETRIBUZIONI IN NATURA	
01.02.01.	BUONI PASTO	1016 1207 1419 1624 2028
01.02.02.	MENSE	1614 2022
01.02.03.	VESTIARIO	1673
01.03.00.	CONTRIBUTI SOCIALI EFFETTIVI A CARICO DEL DATORE DI LAVORO	
01.03.01.	CONTRIBUTI SOCIALI EFFETTIVI A CARICO DEL DATORE DI LAVORO	1018 1208 1420 1607 2031
01.04.00.	CONTRIBUTI SOCIALI FIGURATIVI A CARICO DEL DATORE DI LAVORO	
01.04.01.	CONTRIBUTI SOCIALI FIGURATIVI A CARICO DEL DATORE DI LAVORO	1404 1405 1460 1541 1542 1606 1616 1617 1679 1680 1871 1881 2023 2024 2030
02.00.00.	CONSUMI INTERMEDI	
02.01.00.	ACQUISTO DI BENI	
02.01.01.	BENI DI CONSUMO	1083 1089 1251 1259 1260 1461 1468 1469 1681 1684 1761 1764 2068 2069 2070
02.01.02.	PUBBLICAZIONI PERIODICHE	1081 1084 1252 1263 1462
02.02.00.	ACQUISTO DI SERVIZI EFFETTIVI	
02.02.01.	NOLEGGI, LOCAZIONI E LEASING OPERATIVO	1088 1151 1257 1350 1463 1501 1674 1677 1751 1763 1773 2062 2072 2121

050/3272

ALLEGATO N. 4

RAGGRUPPAMENTO DEI CAPITOLI SECONDO IL CODICE ECONOMICO

	CODICE ECONOMICO	NUMERO DEI CAPITOLI
02.02.02.	MANUTENZIONE ORDINARIA E RIPARAZIONI	1086 1253 1255 1464 1466 1472 1502 1675 1676 1683 1762 2063
02.02.03.	UTENZE, SERVIZI AUSILIARI, SPESE DI PULIZIA	1085 1250 1459 1470 1471 1678 2084
02.02.04.	SPESE POSTALI E VALORI BOLLATI	1087 1254 1452 1465
02.02.05.	CORSI DI FORMAZIONE	1416 1425 1613 2021
02.02.06.	SPESE PER ACCERTAMENTI SANITARI RESI NECESSARI DALL'ATTIVITA' LAVORATIVA	1407 1612 1628 2035
02.02.07.	SPESE DI RAPPRESENTANZA, RELAZIONI PUBBLICHE, CONVEGNI E MOSTRE, PUBBLICITA'	1082 1091 1453 1458 1671 1672
02.02.08.	COMMISSIONI, COMITATI, CONSIGLI	1094 1256 1451 1473 1682 2067
02.02.09.	COMPENSI PER INCARICHI CONTINUATIVI	1411 1413 1414 1455 1457 1474
02.02.10.	STUDI, CONSULENZE, INDAGINI	1090 1092
02.02.13.	INDENNITA' DI MISSIONE E RIMBORSI SPESE VIAGGI	1002 1013 1204 1410 1604 1605 2011 2015
02.02.14.	ALTRI SERVIZI	1360 1615 1686 1765 1766 1767 1768 2061 2131 2151
02.03.00.	ACQUISTO DI SERVIZI FIGURATIVI	
02.03.01.	FITTI FIGURATIVI	1531
03.00.00.	IMPOSTE PAGATE SULLA PRODUZIONE	
03.01.00.	IMPOSTE PAGATE SULLA PRODUZIONE	
03.01.01.	IMPOSTE PAGATE SULLA PRODUZIONE	1019 1209 1421 1608 2032
04.00.00.	TRASFERIMENTI CORRENTI AD AMMINISTRAZIONI PUBBLICHE	
04.02.00.	AMMINISTRAZIONI LOCALI	
04.02.02.	COMUNI E PROVINCE	1551 1801
04.02.05.	ENTI LOCALI PRODUTTORI DI SERVIZI ASSISTENZIALI RICREATIVI E CULTURALI	1808
04.03.00.	ENTI DI PREVIDENZA	
04.03.01.	ENTI DI PREVIDENZA E ASSISTENZA SOCIALE	1258

050/3273

ALLEGATO N.4

RAGGRUPPAMENTO DEI CAPITOLI SECONDO IL CODICE ECONOMICO

	CODICE ECONOMICO	NUMERO DEI CAPITOLI
05.00.00.	TRASFERIMENTI CORRENTI A FAMIGLIE E ISTITUZIONI SOCIALI PRIVATE	
05.02.00.	TRASFERIMENTI SOCIALI IN NATURA	1769 1770
05.02.01.	TRASFERIMENTI DI ASSISTENZA SOCIALE	1771
05.02.02.	ALTRE PRESTAZIONI	
05.03.00.	ALTRI TRASFERIMENTI	1180
05.03.02.	ISTITUZIONI SOCIALI PRIVATE	
09.00.00.	INTERESSI PASSIVI E REDDITI DA CAPITALE	
09.01.00.	INTERESSI PASSIVI	
09.01.04.	ALTRI INTERESSI	1408 1629 1772 2036 2133
10.00.00.	POSTE CORRETTIVE E COMPENSATIVE	
10.03.00.	ALTRE POSTE CORRETTIVE E COMPENSATIVE	1261
12.00.00.	ALTRE USCITE CORRENTI	
12.01.00.	PREMI DI ASSICURAZIONE	1487
12.02.00.	ALTRE USCITE CORRENTI	
12.02.03.	ALTRE SOMME NON ALTROVE CLASSIFICATE	1190 1262 1395 1454 1535 1685 1895 2071 2200
21.00.00.	TITOLO II - SPESE IN CONTO CAPITALE	
21.01.00.	INVESTIMENTI FISSI LORDI E ACQUISTI DI TERRENI	
21.01.01.	INVESTIMENTI FISSI LORDI	7211 7321 7421
21.01.01.	MEZZI DI TRASPORTO	7011 7190 7212 7221 7300 7322 7341 7401 7422 7441
21.01.02.	MOBILI, MACCHINARI, ATTREZZATURE	7200 7303 7400
21.01.04.	FABBRICATI NON RESIDENZIALI	7203 7205
21.01.06.	SOFTWARE E HARDWARE	7201 7361 7369
21.01.09.	ALTRI INVESTIMENTI	

050/3274

RAGGRUPPAMENTO DEI CAPITOLI SECONDO IL CODICE ECONOMICO		ALLEGATO N.4
	CODICE ECONOMICO	NUMERO DEI CAPITOLI
26.00.00.	ALTRI TRASFERIMENTI IN CONTO CAPITALE	
26.04.00.	ALTRI TRASFERIMENTI	
26.04.03.	SOMME NON ALTROVE CLASSIFICATE	7095 7199 7295 7395 7470

050/034/1

RAGGRUPPAMENTO DEI CAPITOLI SECONDO LA CLASSIFICAZIONE PER FUNZIONI OBIETTIVO		ALLEGATO N.5	
	FUNZIONI OBIETTIVO	NUMERO DEI CAPITOLI	
1	SERVIZI GENERALI DELLE PUBBLICHE AMMINISTRAZIONI		
1.1	ORGANI ESECUTIVI E LEGISLATIVI, ATTIVITA' FINANZIARIE E FISCALI E AFFARI ESTERI		
1.1.1	ORGANI ESECUTIVI E LEGISLATIVI		
1.1.1.91	ONERI INDIVISIBILI E NON ALTRIMENTI CLASSIFICABILI	1190 7095	1395 7199 1535 7295 1895 7395 2200 7470
1.2	AUTRI ECONOMICI INTERNAZIONALI		
1.2.1	AUTRI ECONOMICI AI PAESI IN VIA DI SVILUPPO ED IN TRANSIZIONE		
1.2.1.1	COOPERAZIONE BILATERALE	1816	2011(98%) 7302
1.3	SERVIZI GENERALI		
1.3.4	ALTRI SERVIZI		
1.3.4.91	ONERI INDIVISIBILI E NON ALTRIMENTI CLASSIFICABILI	1001(2%) 1018 2011(2%) 2061	1002(2%) 1019 2015 2022 2067 1010 1455 2024 7011 1013(2%) 1467 2030 7441
1.6	SERVIZI PUBBLICI GENERALI NON ALTRIMENTI CLASSIFICABILI		
1.6.1	SERVIZI PUBBLICI GENERALI NON ALTRIMENTI CLASSIFICABILI		
1.6.1.1	SERVIZI ELETTORALI	1259	
3	ORDINE PUBBLICO E SICUREZZA		
3.3	TRIBUNALI		
3.3.1	TRIBUNALI		
3.3.1.1	GIUSTIZIA CIVILE E PENALE	1001(4%) 1006(5%) 1014(5%) 1084(5%) 1091(5%) 1257 1283(5%) 1423 1472 7201	1002(4%) 1007(5%) 1015(5%) 1085(5%) 1092(5%) 1261 1360 1468 1502 7211 1003(5%) 1008(5%) 1016(5%) 1086(5%) 1151(5%) 1260 1400(95%) 1469 1503 7212 1004(5%) 1012(5%) 1081(5%) 1089(5%) 1202 1262 1411 1470 1551 7200 1005 1013(4%) 1082(5%) 1090(5%) 1256 1262 1414 1471 7200

050/034/2

ALLEGATO N.5

RAGGRUPPAMENTO DEI CAPITOLI SECONDO LA CLASSIFICAZIONE PER FUNZIONI OBIETTIVO

	FUNZIONI OBIETTIVO	NUMERO DEI CAPITOLI									
3.3.1.2	GIUSTIZIA MINORILE	2000(1%)	2002(40%)	2006(1%)	2014(1%)	2020(10%)	2021(1%)	2023(1%)	2026(1%)	2027(1%)	2028(1%)
		2029(36%)	2031(40%)	2032(40%)	2033(1%)	2064(40%)	2069(5%)	2070(2%)	2071(10%)	2151	
3.3.1.4	INFRASTRUTTURE PER LA GIUSTIZIA	7100									
3.3.1.5	INFRASTRUTTURE PER LA GIUSTIZIA MINORILE	2062(44%)	2063(40%)	7400(36%)	7401(65%)	7422(40%)					
3.3.1.91	ONERI INDIVISIBILI E NON ALTRIMENTI CLASSIFICABILI	1011(50%)	1016(50%)	1017(50%)	1021(50%)	1083(50%)	1087(50%)	1093(50%)	1094	1160	
		1200	1201	1203	1204(90%)	1205	1207	1208	1209	1210	
		1250	1251	1252	1253	1254	1255	1350	1401(50%)	1403	
		1404	1405	1406	1407	1408	1409(89%)	1410(89%)	1412	1415	
		1417	1418	1419(50%)	1420(89%)	1421(89%)	1422	1425	1451	1452(50%)	
		1454(50%)	1456	1457	1458	1459(50%)	1460	1461(50%)	1462(50%)	1463(50%)	
		1465(50%)	1466	1473	1474	1501	1511(87,30%)	1531	1628	1629	
		7180	7190	7203	7205	2036					
3.4	CARCERI										
3.4.1	CARCERI										
3.4.1.1	AMMINISTRAZIONE PENITENZIARIA	1001(49%)	1002(49%)	1003(50%)	1004(50%)	1006(50%)	1007(50%)	1008(50%)	1011(50%)	1012(50%)	
		1014(50%)	1015(50%)	1081(50%)	1082(50%)	1083(50%)	1084(50%)	1085(50%)	1086(50%)	1087(50%)	
		1089(50%)	1091(50%)	1092(50%)	1151(50%)	1263(50%)	1400(5%)	1424	1676(65%)	1678	
		1761	1762(99%)	1764	1765	1766	1767	1768	1769	1771	
		1772	1806	2021(99%)	2023(99%)	2028(99%)	2029(64%)	2035	2064(60%)	2069(95%)	
		2071(90%)	2121	7300	7321	7322	7421	7422(60%)			
3.4.1.2	PREVENZIONE DEVIANZA E RISOCIALIZZAZIONE DEI MINORI	2000(99%)	2001	2002(60%)	2006(99%)	2014(99%)	2016	2019	2020(90%)	2025	
		2027(99%)	2031(60%)	2032(60%)	2033(99%)	2066	2131	2132	2133	2161	
3.4.1.3	INFRASTRUTTURE PENITENZIARIE	1625	1675	7301	7303						

050/034/3

ALLEGATO N. 5

RAGGRUPPAMENTO DEI CAPITOLI SECONDO LA CLASSIFICAZIONE PER FUNZIONI OBIETTIVO

FUNZIONI OBIETTIVO		NUMERO DEI CAPITOLI				
3.4.1.4	INFRASTRUTTURE PER I SERVIZI MINORILI	2062(56%)	2063(60%)	2072	7400(64%)	7401(35%)
3.4.1.91	ONERI INDIVISIBILI E NON ALTRIMENTI CLASSIFICABILI	1017(50%)	1020	1021(50%)	1093(50%)	1401(50%)
		1409(11%)	1410(11%)	1419(50%)	1420(11%)	1421(11%)
		1452(50%)	1454(50%)	1459(50%)	1461(50%)	1462(50%)
		1463(50%)	1464(50%)	1465(50%)	1511(12,70%)	1600
		1601	1602	1603	1604	1605
		1606	1607	1608	1609	1610
		1611	1612	1613	1614	1615
		1616	1617	1618	1619	1620
		1621	1622	1623	1624	1626
		1627	1671	1672	1673	1674
		1676(35%)	1677	1679	1680	1681
		1682	1684	1685	1686	1751
		1763	1770(0,50%)	1773	1801	1871
		1881	1891	2034	7341	7361
		7369				
3.5	RICERCA E SVILUPPO CONNESSI ALL'ORDINE PUBBLICO E SICUREZZA					
3.5.1	RICERCA E SVILUPPO CONNESSI ALL'ORDINE PUBBLICO E SICUREZZA					
3.5.1.51	RICERCA IN MATERIA PENALE E CRIMINOLOGICA	1090(50%)	1204(10%)	1762(1%)		
10	PROTEZIONE SOCIALE					
10.2	VECCHIAIA					
10.2.1	VECCHIAIA					
10.2.1.91	ONERI INDIVISIBILI E NON ALTRIMENTI CLASSIFICABILI	1541	1542			

		ALLEGATO N. 6 - SOMME DESTINATE ALLE REGIONI PER LE SOLE SPESE IN CONTO CAPITALE			050/079/1	
		Previsioni risultanti per l'anno finanziario 2002	Quota ripartita	Quota ripartibile	Quota non ripartibile	
			programmata	da programmare		
1 - CABINETTO E UFFICI DI DIRETTA COLLABORAZIONE ALL'OPERA DEL MINISTRO		491.151	<<	491.151	<<	
1.2 - Spese in conto capitale		491.151	<<	491.151	<<	
1.2.3 - INVESTIMENTI		491.151	<<	491.151	<<	
1.2.3.2 Beni mobili		491.151	<<	491.151	<<	
2 - AFFARI DI GIUSTIZIA		516.457	<<	<<	<<	
2.2 - Spese in conto capitale		516.457	<<	<<	<<	
2.2.3 - INVESTIMENTI		516.457	<<	<<	<<	
2.2.3.3 Beni mobili		516.457	<<	<<	<<	
LARIO		516.457	<<	<<	<<	
3 - ORGANIZZAZIONE GIUDIZIARIA, DEL PERSONALE E DEI SERVIZI		158.463.439	47.772.264	109.813.199	877.977	
3.2 - Spese in conto capitale		158.463.439	47.772.264	109.813.199	877.977	
3.2.3 - INVESTIMENTI		158.463.439	47.772.264	109.813.199	877.977	
3.2.3.1 Edilizia di servizio		21.691.190	9.812.681	11.878.509	<<	

ALLEGATO N. 6 - SOMME DESTINATE ALLE REGIONI PER LE SOLE SPESE IN CONTO CAPITALE

05/07/22

	Previsioni risultanti per l'anno finanziario 2002	Quota ripartita	Quota ripartibile		Quota non ripartibile
			programmata	da programmare	
ABRUZZO		147.190	<<		
BASILICATA		245.317	<<		
CALABRIA		294.380	<<		
CAMPANIA		539.697	<<		
EMILIA ROMAGNA		196.254	<<		
FRIULI VENEZIA GIULIA		147.190	<<		
LAZIO		3.030.053	<<		
LIGURIA		196.254	<<		
LOMBARDIA		441.571	<<		
MARCHE		196.254	<<		
MOLISE		153.078	<<		
PIEMONTE		196.254	<<		
PUGLIA		2.316.774	<<		

ALLEGATO N. 6 - SOMME DESTINATE ALLE REGIONI PER LE SOLE SPESE IN CONTO CAPITALE

050/0723

	Previsioni risultanti per l'anno finanziario 2002	Quota ripartita	Quota ripartibile		Quota non ripartibile
			programmata	da programmare	
SARDEGNA		294.380	<<		
SICILIA		484.850	<<		
TOSCANA		196.254	<<		
TRENTINO ALTO ADIGE		147.190	<<		
UMBRIA		98.127	<<		
VALLE D'AOSTA		147.190	<<		
VENETO		344.425	<<		
3.2.3.2 Attrezzature e impianti	37.959.583	37.959.583	<<	<<	<<
ABRUZZO		1.170.292	<<		
BASILICATA		1.852.014	<<		
CALABRIA		2.308.562	<<		
CAMPANIA		4.129.589	<<		
EMILIA ROMAGNA		1.588.621	<<		
FRIULI VENEZIA GIULIA		1.236.914	<<		

ALLEGATO N. 6 - SOMME DESTINATE ALLE REGIONI PER LE SOLE SPESE IN CONTO CAPITALE

050072/4

	Previsioni risultanti per l'anno finanziario 2002	Quota ripartita	Quota ripartibile		Quota non ripartibile
			programmata	da programmare	
LAZIO		2.200.106	<<		
LIGURIA		1.531.295	<<		
LOMBARDIA		3.297.577	<<		
MARCHE		1.597.401	<<		
MOLISE		764.356	<<		
PIEMONTE		1.527.163	<<		
PUGLIA		2.313.210	<<		
SARDEGNA		2.251.752	<<		
SICILIA		3.718.490	<<		
TOSCANA		1.574.677	<<		
TRENTINO ALTO ADIGE		1.315.416	<<		
UMBRIA		779.850	<<		
VALLE D'AOSTA		1.233.957	<<		

		ALLEGATO N. 6 - SOMME DESTINATE ALLE REGIONI PER LE SOLE SPESE IN CONTO CAPITALE				05/07/26
		Previsioni rimborsanti per l'anno finanziario 2002	Quota ripartita	Quota ripartibile		
				programmata	da programmare	
	VENETO		1.548.338	<<	<<	
3.2.3.3	Informatica di servizio	97.934.689	<<	<<	97.934.689	<<
3.2.3.4	Beni mobili	877.977	<<	<<	<<	877.977
4	AMMINISTRAZIONE PENITENZIARIA	145.339.938	90.519.635	3.486.085	21.174.733	30.159.486
4.2	Spese in conto capitale	145.339.938	90.519.635	3.486.085	21.174.733	30.159.486
4.2.3	INVESTIMENTI	145.339.938	90.519.635	3.486.085	21.174.733	30.159.486
4.2.3.1	Edilizia di servizio	81.083.734	51.258.347	3.486.085	516.457	25.822.845
	ABRUZZO		361.520	180.760		
	BASILICATA		2.324.056	180.760		
	CALABRIA		1.807.599	51.646		
	CAMPANIA		<<	258.228		
	EMILIA ROMAGNA		3.098.741	77.469		

ALLEGATO N. 6 - SOMME DESTINATE ALLE REGIONI PER LE SOLE SPESE IN CONTO CAPITALE

060/0726

	Previsioni risultanti per l'anno finanziario 2002	Quota ripartita	Quota ripartibile		Quota non ripartibile
			programmata	da programmare	
FRIULI VENEZIA GIULIA		<<	77.469		
LAZIO		7.746.853	154.937		
LIGURIA		6.713.940	103.291		
LOMBARDIA		14.047.628	258.228		
MARCHE		<<	103.291		
MOLISE		<<	77.469		
PIEMONTE		154.937	258.228		
PUGLIA		2.272.410	154.937		
SARDEGNA		2.169.119	258.228		
SICILIA		1.781.776	258.228		
TOSCANA		3.615.198	154.937		
TRENTINO ALTO ADIGE		<<	206.583		
UMBRIA		877.977	258.228		
VALLE D'AOSTA		413.166	154.937		

ALLEGATO N. 6 - SOMME DESTINATE ALLE REGIONI PER LE SOLE SPESE IN CONTO CAPITALE

050/0727

	Previsioni risultanti per l'anno finanziario 2002	Quota ripartita	Quota ripartibile		Quota non ripartibile
			programmata	da programmare	
VENETO		3.873.427	258.228		
4.2.3.2 Attrezzature e impianti	31.238.515	6.964.938	<<	20.658.276	3.615.302
ABRUZZO		516.457	<<		
BASILICATA		229.049	<<		
CALABRIA		194.962	<<		
CAMPANIA		180.760	<<		
EMILIA ROMAGNA		309.874	<<		
FRIGILI VENEZIA GIULIA		51.646	<<		
LAZIO		413.166	<<		
LIGURIA		258.228	<<		
LOMBARDIA		364.619	<<		
MARCHE		154.937	<<		
MOLISE		51.646	<<		

ALLEGATO N. 8 - SOMME DESTINATE ALLE REGIONI PER LE SOLE SPESE IN CONTO CAPITALE

060/0728

	Previsioni risultanti per l'anno finanziario 2002	Quota ripartita	Quota ripartibile		Quota non ripartibile
			programmata	da programmare	
PIEMONTE		237.570	<<		
FUGLIA		232.406	<<		
SARDEGNA		153.388	<<		
SICILIA		1.589.654	<<		
TOSCANA		1.167.709	<<		
TRENTINO ALTO ADIGE		258.228	<<		
UMERIA		187.474	<<		
VENETO		413.166	<<		
4.2.3 Beni mobili	12.472.434	11.878.509	<<	<<	593.925
ABRUZZO		258.228	<<		
BASILICATA		361.520	<<		
CALABRIA		1.032.914	<<		
CAMPANIA		774.685	<<		

ALLEGATO N. 6 - SOMME DESTINATE ALLE REGIONI PER LE SOLE SPESE IN CONTO CAPITALE

	Previsioni risultanti per l'anno finanziario 2002	Quota ripartita	Quota ripartibile		Quota non ripartibile
			programmata	da programmare	
EMILIA ROMAGNA		516.457	<<		
FRIULI VENEZIA GIULIA		413.166	<<		
LAZIO		1.391.142	<<		
LIGURIA		1.032.914	<<		
LOMBARDIA		1.032.914	<<		
MARCHE		361.520	<<		
MOLISE		258.228	<<		
PIEMONTE		774.685	<<		
PUGLIA		258.228	<<		
SARDEGNA		361.520	<<		
SICILIA		1.032.914	<<		
TOSCANA		774.685	<<		
TRENTINO ALTO ADIGE		361.520	<<		
UMBRIA		361.520	<<		

0600729

ALLEGATO N. 6 - SOMME DESTINATE ALLE REGIONI PER LE SOLE SPESE IN CONTO CAPITALE

050/072/10

	Previsioni risultanti per l'anno finanziario 2002	Quota ripartita	Quota ripartibile		Quota non ripartibile
			programmata	da programmare	
VALLE D'AOSTA		258.228	<<		
VENETO		361.520	<<		
4.2.3.4 Altri investimenti	20.545.254	20.417.841	<<	<<	127.413
ABRUZZO		258.228	<<		
BASILICATA		154.937	<<		
CALABRIA		258.228	<<		
CAMPANIA		1.471.902	<<		
EMILIA ROMAGNA		1.136.205	<<		
LAZIO		2.840.513	<<		
LIGURIA		206.583	<<		
LOMBARDIA		258.228	<<		
MARCHE		154.937	<<		
MOLISE		258.228	<<		

		ALLEGATO N. 6 - SOMME DESTINATE ALLE REGIONI PER LE SOLE SPESE IN CONTO CAPITALE			050/072/11	
		Previsioni risultanti per l'anno finanziario 2002	Quota ripartita	Quota ripartibile		Quota non ripartibile
			programmata	da programmare		
PIEMONTE			<<			
PUGLIA			<<			
SARDEGNA			<<			
SICILIA			<<			
TOSCANA			<<			
UMBRIA			<<			
VENETO			<<			
5 - GIUSTIZIA MINORILE		16.802.409	3.106.488	13.695.921	<<	
5.2 - Spese in conto capitale		16.802.409	3.106.488	13.695.921	<<	
5.2.3 - INVESTIMENTI		16.802.409	3.106.488	13.695.921	<<	
5.2.3.1 Edilizia di servizio		13.934.007	2.287.904	11.646.103	<<	
ABRUZZO			61.975			
BASILICATA			67.139			

ALLEGATO N. 6 - SOMME DESTINATE ALLE REGIONI PER LE SOLE SPESE IN CONTO CAPITALE

050/072/12

	Previsioni risultanti per l'anno finanziario 2002	Quota ripartita	Quota ripartibile		Quota non ripartibile
			programmata	da programmare	
CALABRIA		<<	149.773		
CAMPANIA		<<	284.051		
EMILIA ROMAGNA		<<	103.291		
FRIULI VENEZIA GIULIA		<<	18.076		
LAZIO		<<	206.583		
LIGURIA		<<	61.975		
LOMBARDIA		<<	242.735		
MARCHE		<<	36.152		
MOLISE		<<	12.911		
PIEMONTE		<<	232.406		
PUGLIA		<<	206.503		
SARDEGNA		<<	103.291		
SICILIA		<<	258.228		

ALLEGATO N. 6 - SOMME DESTINATE ALLE REGIONI PER LE SOLE SPESE IN CONTO CAPITALE

05/07/13

	Previsioni risultanti per l'anno finanziario 2002	Quota ripartita	Quota ripartibile		Quota non ripartibile
			programmata	da programmare	
TOSCANA		<<	149.773		
TRENTINO ALTO ADIGE		<<	18.076		
UMBRIA		<<	12.911		
VENETO		<<	61.975		
5.2.3.2 Attrezzature e impianti	2.814.690	<<	792.761	2.021.929	<<
ABRUZZO		<<	25.823		
BASILICATA		<<	25.823		
CALABRIA		<<	38.734		
CAMPANIA		<<	103.291		
EMILIA ROMAGNA		<<	30.987		
FRIULI VENEZIA GIULIA		<<	15.494		
LAZIO		<<	103.291		
LIGURIA		<<	15.494		
LOMBARDIA		<<	46.481		

ALLEGATO N. 6 - SOMME DESTINATE ALLE REGIONI PER LE SOLE SPESE IN CONTO CAPITALE

05007214

	Previsioni risultanti per l'anno finanziario 2002	Quota ripartita	Quota ripartibile		Quota non ripartibile
			programmata	da programmare	
MARCHE		<<	15.494		
MOLISE		<<	5.165		
PIEMONTE		<<	36.152		
PUGLIA		<<	77.469		
SARDEGNA		<<	46.481		
SICILIA		<<	103.291		
TOSCANA		<<	30.987		
TRENTINO ALTO ADIGE		<<	15.494		
UMBRIA		<<	10.329		
VENETO		<<	46.481		
5.2.3.3 Beni mobili	53.712	<<	25.823	27.889	<<
LAZIO		<<	25.823		

050/076/1

- TABELLA DI CORRISPONDENZA FORMAZIONE/GESTIONE

Stato di previsione 05 - Ministero della giustizia			
2002		2001	
Capitolo di arrivo		Capitolo di provenienza	
Capitolo	Upb	Stato di previsione	Capitolo
1001	1.1.1	Ministero della giustizia	1001
1002	1.1.1	Ministero della giustizia	1002
1003	1.1.1	Ministero della giustizia	1041
1003	1.1.1	Ministero della giustizia	1003
1004	1.1.1	Ministero della giustizia	1004
1004	1.1.1	Ministero della giustizia	1902
1005	1.1.1	Ministero della giustizia	1007
1005	1.1.1	Ministero della giustizia	1900
1006	1.1.1	Ministero della giustizia	1008
1007	1.1.1	Ministero della giustizia	1009
1008	1.1.1	Ministero della giustizia	1010
1008	1.1.1	Ministero della giustizia	1901
1009	1.1.1	Ministero della giustizia	1011
1010	1.1.1	Ministero della giustizia	1012
1010	1.1.1	Ministero della giustizia	1045
1011	1.1.1	Ministero della giustizia	1013
1013	1.1.1	Ministero della giustizia	1020
1013	1.1.1	Ministero della giustizia	1903
1016	1.1.1	Ministero della giustizia	1034
1016	1.1.1	Ministero della giustizia	1906
1018	1.1.1	Ministero della giustizia	1047
1018	1.1.1	Ministero della giustizia	1907
1019	1.1.1	Ministero della giustizia	1048
1019	1.1.1	Ministero della giustizia	1908
1020	1.1.1	Ministero della giustizia	1052
1021	1.1.1	Ministero della giustizia	1060
1021	1.1.1	Ministero della giustizia	1909
1081	1.1.1	Ministero della giustizia	1081
1082	1.1.1	Ministero della giustizia	1082
1083	1.1.1	Ministero della giustizia	1936
1083	1.1.1	Ministero della giustizia	1083
1084	1.1.1	Ministero della giustizia	1084
1085	1.1.1	Ministero della giustizia	1085
1085	1.1.1	Ministero della giustizia	1931
1086	1.1.1	Ministero della giustizia	1098
1088	1.1.1	Ministero della giustizia	1934
1087	1.1.1	Ministero della giustizia	1099
1088	1.1.1	Ministero della giustizia	1932
1088	1.1.1	Ministero della giustizia	1100
1089	1.1.1	Ministero della giustizia	1102
1090	1.1.1	Ministero della giustizia	1107
1091	1.1.1	Ministero della giustizia	1112
1092	1.1.1	Ministero della giustizia	1113
1151	1.1.1	Ministero della giustizia	1108
1160	1.1.2.1	Ministero della giustizia	1165
7011	1.2.3.2	Ministero della giustizia	7165

050/076/2

- TABELLA DI CORRISPONDENZA FORMAZIONE/GESTIONE

Stato di previsione 05 - Ministero della giustizia			
2002		2001	
Capitolo di arrivo		Capitolo di provenienza	
Capitolo	Upb	Stato di previsione	Capitolo
7011	1.2.3.2	Ministero della giustizia	7006
1200	2.1.1	Ministero della giustizia	1400
1201	2.1.1	Ministero della giustizia	1401
1201	2.1.1	Ministero della giustizia	1501
1202	2.1.1	Ministero della giustizia	1500
1203	2.1.1	Ministero della giustizia	1402
1203	2.1.1	Ministero della giustizia	1508
1204	2.1.1	Ministero della giustizia	1403
1204	2.1.1	Ministero della giustizia	1509
1206	2.1.1	Ministero della giustizia	1405
1207	2.1.1	Ministero della giustizia	1406
1207	2.1.1	Ministero della giustizia	1513
1208	2.1.1	Ministero della giustizia	1407
1208	2.1.1	Ministero della giustizia	1517
1209	2.1.1	Ministero della giustizia	1408
1209	2.1.1	Ministero della giustizia	1518
1210	2.1.1	Ministero della giustizia	1409
1210	2.1.1	Ministero della giustizia	1519
1250	2.1.1	Ministero della giustizia	1428
1250	2.1.1	Ministero della giustizia	1550
1251	2.1.1	Ministero della giustizia	1553
1251	2.1.1	Ministero della giustizia	1427
1252	2.1.1	Ministero della giustizia	1554
1252	2.1.1	Ministero della giustizia	1428
1253	2.1.1	Ministero della giustizia	1556
1253	2.1.1	Ministero della giustizia	1429
1254	2.1.1	Ministero della giustizia	1430
1254	2.1.1	Ministero della giustizia	1557
1255	2.1.1	Ministero della giustizia	1431
1256	2.1.1	Ministero della giustizia	1541
1257	2.1.1	Ministero della giustizia	1933
1258	2.1.1	Ministero della giustizia	1544
1259	2.1.1	Ministero della giustizia	1545
1260	2.1.1	Ministero della giustizia	1548
1261	2.1.1	Ministero della giustizia	1552
1262	2.1.1	Ministero della giustizia	1560
1350	2.1.1	Ministero della giustizia	1451
1350	2.1.1	Ministero della giustizia	1626
1360	2.1.2.1	Ministero della giustizia	1631
7190	2.2.3.3	Ministero della giustizia	7041
7190	2.2.3.3	Ministero della giustizia	7071
1400	3.1.1	Ministero della giustizia	1210
1401	3.1.1	Ministero della giustizia	1035
1401	3.1.1	Ministero della giustizia	1221
1402	3.1.1	Ministero della giustizia	1220
1403	3.1.1	Ministero della giustizia	1200

050/076/3

- TABELLA DI CORRISPONDENZA FORMAZIONE/GESTIONE

Stato di previsione 05 - Ministero della giustizia			
2002		2001	
Capitolo di arrivo		Capitolo di provenienza	
Capitolo	Upb	Stato di previsione	Capitolo
1404	3.1.1	Ministero della giustizia	1201
1405	3.1.1	Ministero della giustizia	1202
1406	3.1.1	Ministero della giustizia	1204
1407	3.1.1	Ministero della giustizia	1208
1408	3.1.1	Ministero della giustizia	1209
1409	3.1.1	Ministero della giustizia	1211
1409	3.1.1	Ministero della giustizia	1036
1410	3.1.1	Ministero della giustizia	1037
1410	3.1.1	Ministero della giustizia	1212
1411	3.1.1	Ministero della giustizia	1214
1412	3.1.1	Ministero della giustizia	1215
1413	3.1.1	Ministero della giustizia	1216
1414	3.1.1	Ministero della giustizia	1217
1415	3.1.1	Ministero della giustizia	1218
1416	3.1.1	Ministero della giustizia	1219
1417	3.1.1	Ministero della giustizia	1222
1417	3.1.1	Ministero della giustizia	1510
1418	3.1.1	Ministero della giustizia	1223
1418	3.1.1	Ministero della giustizia	1511
1419	3.1.1	Ministero della giustizia	1224
1419	3.1.1	Ministero della giustizia	1040
1420	3.1.1	Ministero della giustizia	1049
1420	3.1.1	Ministero della giustizia	1226
1421	3.1.1	Ministero della giustizia	1050
1421	3.1.1	Ministero della giustizia	1227
1422	3.1.1	Ministero della giustizia	1051
1422	3.1.1	Ministero della giustizia	1228
1423	3.1.1	Ministero della giustizia	1502
1425	3.1.1	Ministero della giustizia	1046
1451	3.1.1	Ministero della giustizia	1266
1451	3.1.1	Ministero della giustizia	1555
1452	3.1.1	Ministero della giustizia	1116
1452	3.1.1	Ministero della giustizia	1269
1452	3.1.1	Ministero della giustizia	1559
1453	3.1.1	Ministero della giustizia	1271
1454	3.1.1	Ministero della giustizia	1124
1454	3.1.1	Ministero della giustizia	1272
1455	3.1.1	Ministero della giustizia	1273
1456	3.1.1	Ministero della giustizia	1274
1457	3.1.1	Ministero della giustizia	1275
1458	3.1.1	Ministero della giustizia	1276
1459	3.1.1	Ministero della giustizia	1277
1459	3.1.1	Ministero della giustizia	1123
1460	3.1.1	Ministero della giustizia	1278
1461	3.1.1	Ministero della giustizia	1118
1461	3.1.1	Ministero della giustizia	1279

050/076/4

- TABELLA DI CORRISPONDENZA FORMAZIONE/GESTIONE

Stato di previsione 05 - Ministero della giustizia			
2002		2001	
Capitolo di arrivo		Capitolo di provenienza	
Capitolo	Upb	Stato di previsione	Capitolo
1462	3.1.1	Ministero della giustizia	1122
1462	3.1.1	Ministero della giustizia	1280
1463	3.1.1	Ministero della giustizia	1542
1463	3.1.1	Ministero della giustizia	1121
1464	3.1.1	Ministero della giustizia	1119
1464	3.1.1	Ministero della giustizia	1281
1465	3.1.1	Ministero della giustizia	1120
1465	3.1.1	Ministero della giustizia	1282
1466	3.1.1	Ministero della giustizia	1283
1466	3.1.1	Ministero della giustizia	1558
1467	3.1.1	Ministero della giustizia	1284
1468	3.1.1	Ministero della giustizia	1543
1469	3.1.1	Ministero della giustizia	1546
1470	3.1.1	Ministero della giustizia	1547
1471	3.1.1	Ministero della giustizia	1549
1472	3.1.1	Ministero della giustizia	1551
1473	3.1.1	Ministero della giustizia	1115
1501	3.1.1	Ministero della giustizia	1331
1502	3.1.1	Ministero della giustizia	1625
1551	3.1.2.1	Ministero della giustizia	1632
1511	3.1.5.1	Ministero della giustizia	1347
1531	3.1.5.2	Ministero della giustizia	1360
1541	3.1.6.1	Ministero della giustizia	1365
1542	3.1.6.2	Ministero della giustizia	1665
7200	3.2.3.1	Ministero della giustizia	7091
7201	3.2.3.1	Ministero della giustizia	7092
7211	3.2.3.2	Ministero della giustizia	7105
7212	3.2.3.2	Ministero della giustizia	7108
7203	3.2.3.3	Ministero della giustizia	7115
7205	3.2.3.3	Ministero della giustizia	7002
7221	3.2.3.4	Ministero della giustizia	7111
1600	4.1.1	Ministero della giustizia	1700
1601	4.1.1	Ministero della giustizia	1702
1602	4.1.1	Ministero della giustizia	1704
1603	4.1.1	Ministero della giustizia	1705
1604	4.1.1	Ministero della giustizia	1706
1605	4.1.1	Ministero della giustizia	1708
1606	4.1.1	Ministero della giustizia	1727
1607	4.1.1	Ministero della giustizia	1729
1608	4.1.1	Ministero della giustizia	1730
1609	4.1.1	Ministero della giustizia	1731
1610	4.1.1	Ministero della giustizia	1710
1611	4.1.1	Ministero della giustizia	1711
1612	4.1.1	Ministero della giustizia	1712
1613	4.1.1	Ministero della giustizia	1713
1614	4.1.1	Ministero della giustizia	1714

050/076/5

- TABELLA DI CORRISPONDENZA FORMAZIONE/GESTIONE

Stato di previsione 05 - Ministero della giustizia			
2002		2001	
Capitolo di arrivo		Capitolo di provenienza	
Capitolo	Upb	Stato di previsione	Capitolo
1615	4.1.1	Ministero della giustizia	1715
1616	4.1.1	Ministero della giustizia	1716
1617	4.1.1	Ministero della giustizia	1717
1618	4.1.1	Ministero della giustizia	1718
1619	4.1.1	Ministero della giustizia	1719
1620	4.1.1	Ministero della giustizia	1720
1621	4.1.1	Ministero della giustizia	1721
1623	4.1.1	Ministero della giustizia	1723
1624	4.1.1	Ministero della giustizia	1724
1625	4.1.1	Ministero della giustizia	1725
1627	4.1.1	Ministero della giustizia	1732
1671	4.1.1	Ministero della giustizia	1761
1672	4.1.1	Ministero della giustizia	1762
1673	4.1.1	Ministero della giustizia	1763
1674	4.1.1	Ministero della giustizia	1764
1675	4.1.1	Ministero della giustizia	1765
1676	4.1.1	Ministero della giustizia	1766
1677	4.1.1	Ministero della giustizia	1767
1678	4.1.1	Ministero della giustizia	1768
1679	4.1.1	Ministero della giustizia	1769
1680	4.1.1	Ministero della giustizia	1770
1681	4.1.1	Ministero della giustizia	1773
1682	4.1.1	Ministero della giustizia	1774
1683	4.1.1	Ministero della giustizia	1775
1684	4.1.1	Ministero della giustizia	1776
1685	4.1.1	Ministero della giustizia	1777
1686	4.1.1	Ministero della giustizia	1778
1751	4.1.1	Ministero della giustizia	1811
1761	4.1.2.1	Ministero della giustizia	1816
1762	4.1.2.1	Ministero della giustizia	1817
1763	4.1.2.1	Ministero della giustizia	1820
1764	4.1.2.1	Ministero della giustizia	1821
1765	4.1.2.1	Ministero della giustizia	1822
1766	4.1.2.1	Ministero della giustizia	1823
1767	4.1.2.1	Ministero della giustizia	1824
1768	4.1.2.1	Ministero della giustizia	1825
1769	4.1.2.1	Ministero della giustizia	1826
1770	4.1.2.1	Ministero della giustizia	1827
1771	4.1.2.1	Ministero della giustizia	1828
1772	4.1.2.1	Ministero della giustizia	1829
1773	4.1.2.1	Ministero della giustizia	1830
1801	4.1.2.2	Ministero della giustizia	1851
1806	4.1.2.3	Ministero della giustizia	1856
1891	4.1.5.1	Ministero della giustizia	1862
1881	4.1.6.1	Ministero della giustizia	1867
1871	4.1.6.2	Ministero della giustizia	1866

050/076/6

- TABELLA DI CORRISPONDENZA FORMAZIONE/GESTIONE

Stato di previsione 05 - Ministero della giustizia			
2002		2001	
Capitolo di arrivo		Capitolo di provenienza	
Capitolo	Upb	Stato di previsione	Capitolo
7300	4.2.3.1	Ministero della giustizia	7121
7301	4.2.3.1	Ministero della giustizia	7122
7302	4.2.3.1	Ministero della giustizia	7123
7303	4.2.3.1	Ministero della giustizia	7124
7321	4.2.3.2	Ministero della giustizia	7136
7322	4.2.3.2	Ministero della giustizia	7137
7341	4.2.3.3	Ministero della giustizia	7141
7361	4.2.3.4	Ministero della giustizia	7151
7369	4.2.3.4	Ministero della giustizia	7152
2000	5.1.1	Ministero della giustizia	2000
2001	5.1.1	Ministero della giustizia	2001
2002	5.1.1	Ministero della giustizia	2002
2006	5.1.1	Ministero della giustizia	2006
2011	5.1.1	Ministero della giustizia	2011
2014	5.1.1	Ministero della giustizia	2014
2015	5.1.1	Ministero della giustizia	2015
2016	5.1.1	Ministero della giustizia	2016
2019	5.1.1	Ministero della giustizia	2019
2020	5.1.1	Ministero della giustizia	2020
2021	5.1.1	Ministero della giustizia	2021
2022	5.1.1	Ministero della giustizia	2022
2023	5.1.1	Ministero della giustizia	2023
2024	5.1.1	Ministero della giustizia	2024
2025	5.1.1	Ministero della giustizia	2025
2028	5.1.1	Ministero della giustizia	2028
2030	5.1.1	Ministero della giustizia	2030
2031	5.1.1	Ministero della giustizia	2031
2032	5.1.1	Ministero della giustizia	2032
2033	5.1.1	Ministero della giustizia	2033
2034	5.1.1	Ministero della giustizia	2034
2061	5.1.1	Ministero della giustizia	2061
2062	5.1.1	Ministero della giustizia	2062
2063	5.1.1	Ministero della giustizia	2063
2064	5.1.1	Ministero della giustizia	2064
2066	5.1.1	Ministero della giustizia	2066
2067	5.1.1	Ministero della giustizia	2067
2069	5.1.1	Ministero della giustizia	2069
2070	5.1.1	Ministero della giustizia	2070
2071	5.1.1	Ministero della giustizia	2071
2072	5.1.1	Ministero della giustizia	2072
2121	5.1.1	Ministero della giustizia	2121
2131	5.1.2.1	Ministero della giustizia	2127
2132	5.1.2.1	Ministero della giustizia	2128
2133	5.1.2.1	Ministero della giustizia	2129
2151	5.1.2.2	Ministero della giustizia	2161
2161	5.1.2.3	Ministero della giustizia	2166

050/076/7

- TABELLA DI CORRISPONDENZA FORMAZIONE/GESTIONE

Stato di previsione 05 - Ministero della giustizia			
2002		2001	
Capitolo di arrivo		Capitolo di provenienza	
Capitolo	Upb	Stato di previsione	Capitolo
7400	5.2.3.1	Ministero della giustizia	7181
7401	5.2.3.1	Ministero della giustizia	7183
7421	5.2.3.2	Ministero della giustizia	7200
7422	5.2.3.2	Ministero della giustizia	7201
7441	5.2.3.3	Ministero della giustizia	7206

050/066/1

ALLEGATO N. 8 - SOMME DESTINATE ALLA RICERCA SCIENTIFICA E TECNOLOGICA		PREVISIONI RISULTANTI PER L'ANNO FINANZIARIO 2002	STANZIAMENTI DESTINATI ALLA RICERCA SCIENTIFICA E TECNOLOGICA
1 - GABINETTO E UFFICI DI DIRETTA COLLABORAZIONE ALL'OPERA DEL MINISTRO	RS	1.132.590	73.203
	CP	2.043.362	143.627
	CS	2.043.363	183.136
1.1 - Spese correnti	RS	1.132.590	73.203
	CP	2.043.362	143.627
	CS	2.043.363	183.136
1.1.1.0 FUNZIONAMENTO	RS	1.132.590	73.203
	CP	2.043.362	143.627
	CS	2.043.363	183.136
Beni e servizi	RS	1.132.590	73.203
	CP	2.043.362	143.627
	CS	2.043.363	183.136
1090 INDAGINI, STUDI, RICERCHE E PREPARAZIONI DI DOCUMENTI ED ELABORATI	RS	<<	<<
	CP	39.509	<<
	CS	39.509	39.509
1091 SPESE PER L'ORGANIZZAZIONE E LA PARTECIPAZIONE A CONVEGNI, CONGRESSI, MOSTRE ED ALTRE MANIFESTAZIONI	RS	131.180	13.118
	CP	41.317	2.324
	CS	41.318	2.324
1092 SPESE E COMPENSI PER CONSULENZE, DOCUMENTAZIONI, PUBBLICAZIONI, STAMPA, DIVULGAZIONE, INSEGNAMENTO, STUDI, RICERCHE E RELATIVI SERVIZI	RS	1.001.410	60.085
	CP	1.982.536	141.303
	CS	1.982.536	141.303

(importi in euro)

ALLEGATO n. 9

SPESA PER LE COMPETENZE FISSE AL PERSONALE

Amministrazione: Giustizia

Stipendi ed altri assegni

Comparto: Ministeri
Personale in servizio al 31/12/2001 n. 54.415

CDR	Capp.	Retribuzione netta art. 1 (a)	Imposte sulla retribuzione art.2 (b)	Contributi sociali a carico del lavoratore art.3 (c)	Retribuzioni lorde 1 (a+b+c)	Contributo a carico Amm.ne 2	IRAP 3	TOTALE 4 (1+2+3)
1 - Gabinetto	1005	5.900.448	1.351.622	836.197	8.088.267			8.088.267
	1006	390.346	345.341	201.682	937.369			937.369
	1007	4.359.808	883.962	533.280	5.777.050	3.906.626		5.777.050
	1018							3.906.626
	1019						1.245.467	1.245.467
2 - Affari giustizia	1200	5.167.691	723.462	554.559	6.445.712	1.465.140		6.445.712
	1208							1.465.140
	1209						444.558	444.558
3 - Organizz. Giudiz.	1402	657.680.843	153.975.816	93.480.606	905.137.265	265.290.446		905.137.265
	1420							265.290.446
	1421						19.333.861	19.333.861
4 - Amm. Penitenz.	1600	201.061.906	40.140.638	20.124.647	261.327.191	78.246.487		261.327.191
	1607							78.246.487
	1608						343.059	343.059
5 - Giustizia minorile	2000	25.203.921	6.705.784	4.398.277	36.307.982	11.878.509		36.307.982
	2031							11.878.509
	2032						3.460.261	3.460.261

ALLEGATO n. 9

SPESE PER LE COMPETENZE FISSE AL PERSONALE

Amministrazione: Giustizia

Stipendi ed altri assegni

Comparto: Magistratura n. 9.007
Personale in servizio al 31/12/2001

CDR	Capp.	Retribuzione netta r art. 1 (a)	Imposte sulla retribuzione art.2 (b)	Contributi sociali a carico del lavoratore art.3 (c)	Retribuzioni lorde d (a+b+c)	Contributo a carico Amm.ne 2	IRAP 3	TOTALE 4 (1+2+3)
1 - Gabinetto	1008	2.872.610	1.525.455	568.236	4.966.301	1.259.997		4.966.301
	1018							1.259.997
	1019						447.659	447.659
2 - Affari giustizia	1201	1.063.429	560.520	183.745	1.807.694	540.139		1.807.694
	1208							540.139
	1209						153.654	153.654
3 - Organiza. Giudiz.	1400	436.570.289	226.692.488	85.599.727	748.862.504			748.862.504
	1401	1.231.208	650.014	268.125	2.149.347			2.149.347
	1420					222.167.275		222.167.275
	1421						129.114.225	129.114.225
4 - Amm. Penitenz.	1602	585.230	148.853	86.947	821.030	245.324		821.030
	1607							245.324
	1608						51.646	51.646
5 - Giustizia minorile	2002	275.778	77.149	29.251	382.178	103.291		382.178
	2031							103.291
	2032						16.505	16.505

SOMME DESTINATE ALLE AREE DI CUI L. 468/78 ART. 2 COMMI 6 e 6 PER LE SOLE SPESE IN CONTO CAPITALE		050/071/1	
Previsioni risultanti per l'anno finanziario 2002	Stanzamenti destinati alle aree depresse	Stanzamenti destinati alle aree svantaggiate (DL 198/93 e L. 236/93 cv)	Stanzamenti destinati alle aree montane
2 - AFFARI DI GIUSTIZIA	<<<<	<<<<	<<<<
2.2 - Spese in conto capitale	<<<<	<<<<	<<<<
2.2.3 - INVESTIMENTI	<<<<	<<<<	<<<<
2.2.3.3 Beni mobili	<<<<	<<<<	<<<<
3 - ORGANIZZAZIONE GIUDIZIARIA, DEL PERSONALE E DEI SERVIZI	<<<<	<<<<	<<<<
3.2 - Spese in conto capitale	<<<<	<<<<	<<<<
3.2.3 - INVESTIMENTI	<<<<	<<<<	<<<<
3.2.3.1 Edilizia di servizio	<<<<	<<<<	<<<<
3.2.3.2 Attrezzature e impianti	<<<<	<<<<	<<<<
4 - AMMINISTRAZIONE PENITENZIARIA	<<<<	<<<<	<<<<
4.2 - Spese in conto capitale	<<<<	<<<<	<<<<

(importi in euro)

2 - SOMME DESTINATE ALLE AREE DI CUI L. 468/78 ART. 2 COMMI 5 e 6 PER LE SOLE SPESE IN CONTO CAPITALE 050/071/2

	Previsioni risultanti per l'anno finanziario 2002	Stanziam. destinati alle aree depresse	Stanziam. destinati alle aree svantaggiate (DL 198/93 e L. 236/93 cv)	Stanziam. destinati alle aree montane
4.2.3 - INVESTIMENTI	ST RP PR	124.681.662	<< << <<	<< << <<
4.2.3.1 Edilizia di servizio	ST RP PR	81.083.734	<< << <<	<< << <<
4.2.3.2 Attrezzature e impianti	ST RP PR	10.580.239	<< << <<	<< << <<
4.2.3.3 Beni mobili	ST RP PR	12.472.434	<< << <<	<< << <<
4.2.3.4 Altri investimenti	ST RP PR	20.545.254	<< << <<	<< << <<
5 - GIUSTIZIA MOVIBILE	ST RP PR	16.440.889	<< << <<	<< << <<
5.2 - Spese in conto capitale	ST RP PR	16.440.889	<< << <<	<< << <<
5.2.3 - INVESTIMENTI	ST RP PR	16.440.889	<< << <<	<< << <<
5.2.3.1 Edilizia di servizio	ST RP PR	13.934.007	<< << <<	<< << <<
5.2.3.2 Attrezzature e impianti	ST RP PR	2.453.170	<< << <<	<< << <<
5.2.3.3 Beni mobili	ST RP PR	53.712	<< << <<	<< << <<

(Importi in euro)



APPENDICE N. 1

**allo stato di previsione del Ministero della giustizia
per l'anno finanziario 2002**

STATI DI PREVISIONE DELL'ENTRATA E DELLA SPESA

DELL'AMMINISTRAZIONE DEGLI

ARCHIVI NOTARILI

per l'anno finanziario 2002

NOTA PRELIMINARE

Il bilancio di previsione delle entrate e delle spese dell'Amministrazione degli archivi notarili per l'anno finanziario 2002 si chiude in pareggio, essendo previste entrate e spese per lo stesso importo in milioni di euro 336,8.

Rispetto alla previsione relativa all'anno 2001 si prevede che il totale complessivo delle singole voci costituenti il bilancio dell'Amministrazione aumenti, sia in entrata che in spesa, in milioni di euro 37,2.

L'aumento delle entrate correnti è determinato da un consistente incremento delle rendite e interessi e da un previsto maggior gettito, peraltro non rilevante, dei proventi ordinari spettanti agli archivi notarili mentre sono previste minori entrate per poste compensative; l'aumento delle entrate in conto capitale è, invece, determinato dal previsto maggior prelevamento dal fondo dei sopravanzati.

La diminuzione delle spese per la parte corrente è dovuta in massima parte alla mancanza di previsioni per alcuni articoli, riguardanti il personale, conservati in bilancio solo « per memoria » ed alla contrazione della spesa prevista per le poste compensative; un contenuto incremento è previsto per l'acquisto di beni e servizi. L'aumento delle uscite per la parte in conto capitale è connesso a maggiori operazioni di reinvestimento.

* * *

All'Amministrazione degli archivi notarili sono demandati, quali principali compiti istituzionali, il controllo sull'esercizio dell'attività notarile, la conservazione degli atti dei notai cessati ed il rilascio delle copie degli atti conservati, nonché lo svolgimento di funzioni notarili relativamente agli atti depositati e la gestione del Registro generale dei testamenti.

Gli uffici dell'Amministrazione svolgono inoltre funzioni amministrative e contabili, sia quali attività connesse e di supporto a quelle sopra indicate, che per la gestione delle risorse umane e dei beni strumentali.

L'Amministrazione degli archivi notarili, che ha un proprio bilancio, allegato allo stato di previsione della spesa del Ministero della giustizia, riscuote direttamente i diritti e le tasse con cui provvede alle proprie necessità, liquida, ordina e paga direttamente gli stipendi ed ogni altra spesa per forniture e somministrazioni; il Capo dell'Archivio, infatti, oltre che funzionario ispettore e pubblico depositario, è altresì agente delle riscossioni e funzionario delegato.

CONTROLLO SULL'ATTIVITÀ NOTARILE

La funzione di controllo sull'attività notarile consiste nell'accertare se nella redazione e conservazione degli atti, dei registri e dei repertori siano state osservate le disposizioni di legge, nonché nel verificare la corretta applicazione della normativa sugli onorari e l'esattezza dei versamenti di carattere fiscale e contributivo. Tale funzione si esplica principalmente nella ispezione agli atti rogati nel biennio precedente, nella disamina delle copie mensili dei repertori, nonché in numerosi altri controlli.

L'attività negoziale notarile è andata progressivamente e costantemente aumentando nel corso degli ultimi decenni ed il fenomeno si è particolarmente accentuato nei grossi agglomerati urbani: nei soli distretti notarili di Roma, Milano, Napoli e Torino si svolge il 30 per cento dell'attività negoziale dell'intero territorio nazionale.

È quindi necessario un adeguato numero di funzionari, professionalmente qualificati, per svolgere l'attività di controllo sulla funzione notarile, divenuta sempre più difficoltosa anche per l'accresciuta complessità degli atti e per la molteplicità degli accertamenti che sugli stessi devono essere svolti. La dotazione organica del personale dirigente e direttivo, cui è demandato non solo il predetto compito, ma anche tutte le altre funzioni connesse alla gestione e direzione degli Archivi, è stata da ultimo rideterminata con decreto del Presidente del Consiglio dei Ministri 8 febbraio 2001.

La complessità dei controlli rende indispensabile una particolare attenzione alle attività di formazione e di aggiornamento, per cui è stato previsto un congruo stanziamento sul relativo articolo di bilancio, anche in relazione ai percorsi formativi previsti dal contratto integrativo del Ministero della giustizia. Del resto, la formazione professionale permanente costituisce un obiettivo prioritario ed un sicuro investimento per l'ottimale utilizzo dei sistemi di gestione delle risorse umane, finanziarie, tecniche e di controllo, per l'accrescimento dell'efficienza e dell'efficacia delle strutture e per il miglioramento della qualità dei servizi resi.

CONSERVAZIONE DEGLI ATTI NOTARILI

L'aumentata produzione notarile, non solo nel numero degli atti ricevuti, ma anche nel numero di pagine di cui è composto ciascun atto (all'atto notarile viene allegato un consistente numero di documenti), comporta l'esigenza di acquisire nuovi e più ampi locali da destinare ad Archivio.

Gli atti redatti dai notai vengono, infatti, conservati negli archivi notarili per un periodo non inferiore al centennio, e solo successivamente vengono versati agli archivi di Stato. Non è previsto, né è prevedibile per l'immediato, un sistema di archiviazione degli atti negoziali che prescindano dal documento cartaceo.

La moderna tecnologia consente peraltro di predisporre strutture e strumenti utili ad una più efficiente archiviazione e riproduzione dei documenti, nonché di dotare gli Archivi notarili di impianti adeguati a

prevenire i rischi connessi ai grossi depositi di materiale documentario, anche se la messa al bando dei cloro-fluoro-carburi e la difficoltà di individuare validi prodotti alternativi ha creato altri problemi. I relativi elevati costi, anche di manutenzione, richiedono peraltro una oculata programmazione degli interventi.

Immobili.

La complessità delle procedure per l'acquisto di immobili da parte della Pubblica Amministrazione, l'esigenza di reperire locali idonei – per capacità di carico dei solai – a ricevere in deposito il materiale archivistico, nonché la necessità di attrezzare gli Archivi con adeguati impianti tecnologici (di rilevazione fumi e di spegnimento incendi, etc.) rendono sempre difficoltosa l'acquisizione di nuovi immobili. Inoltre, oggi come nel passato, non è facile riuscire ad instaurare e portare a compimento trattative con venditori sempre poco disposti a tenere ferma l'offerta fino all'espletamento delle complesse e lunghe procedure amministrative.

L'esigenza di disporre di più ampi ambienti per l'archiviazione si manifesta, pertanto, in un sempre maggior numero di uffici, ed è divenuta ineludibile. Infatti, molti sono gli Archivi completamente saturi e quindi non più in grado di ricevere altro materiale in deposito.

In tali sedi occorre pertanto, al fine di assicurare il corretto svolgimento delle attività istituzionali, procedere all'acquisto di immobili (idonei per dotazione di impianti e adeguati alle esigenze di spazio) ovvero alla ristrutturazione di fabbricati in proprietà ormai insufficienti e privi di requisiti di sicurezza, mediante una più razionale utilizzazione degli ambienti. Si rende pertanto indispensabile predisporre per l'anno 2002 un'adeguata disponibilità sui competenti articoli di bilancio.

Sono in corso di ultimazione gli accertamenti tecnici prescritti e si è ottenuto l'assenso della Presidenza del Consiglio dei Ministri per l'acquisto in Roma di un immobile che sembra idoneo ad ospitare la sede dell'Ufficio centrale degli archivi notarili. L'edificio nel quale attualmente ha sede sia l'Ufficio centrale degli archivi notarili che l'Archivio notarile distrettuale è divenuto sempre più inadeguato alle esigenze delle due strutture. Appare, pertanto, necessario lo stanziamento proposto, dal momento che, in considerazione della superficie e della dotazione di impianti occorrenti, la spesa non potrà essere inferiore a diverse decine di miliardi.

Permane inoltre la necessità di acquisire in proprietà interi complessi o porzioni immobiliari per le sedi di Aosta, Bari, Catanzaro, Cosenza, Forlì, Livorno, La Spezia, Pavia, Potenza, Trapani e Trieste, mentre è, ormai, in fase di ultimazione l'istruttoria per l'acquisto dell'immobile da adibire a sede dell'archivio notarile di Ascoli Piceno.

È previsto l'avvio di lavori ed opere di ristrutturazione degli edifici sedi degli Archivi notarili di Benevento, Brescia, Chieti, Ferrara, Ivrea, Messina, Novara, Padova, Parma, Pesaro, Siena, Treviso e Udine, nonché il completamento delle ristrutturazioni in corso nelle sedi di Agrigento, Ancona, Bergamo, Bologna, Caltanissetta, Catania, Cremona, Firenze, Lucca, Macerata, Modena, Milano, Napoli, Pavia, Piacenza, Ravenna, Reggio Emilia, Roma, Sondrio, Taranto, Termini Imerese, Trani e Verbania.

In numerosi archivi notarili si rende necessario ed urgente continuare a provvedere all'esecuzione di costosi lavori ed opere per l'adeguamento dei locali e degli impianti alle prescrizioni introdotte dal decreto legislativo 19 settembre 1994, n. 626, sul miglioramento della sicurezza e della salute dei lavoratori sul luogo di lavoro.

Mobili ed attrezzature.

Al fine di recuperare negli immobili ormai insufficienti maggiore spazio disponibile per l'archiviazione, si possono sostituire le scaffalature metalliche tradizionali con altre compattabili a traslazione. Tale soluzione, che appare vantaggiosa e preferibile rispetto alla locazione di altre porzioni immobiliari da adibire a deposito di materiale documentario, presuppone peraltro una adeguata capacità di carico dei solai.

Il normale rinnovo delle apparecchiature per la fotocoproduzione degli atti, nonché l'ordinaria revisione, manutenzione ed assistenza tecnica di estintori portatili, macchine da ufficio, apparecchiature elettroniche e di riproduzione in dotazione richiedono una adeguata disponibilità sul competente articolo di bilancio.

Archivistica.

L'esigenza di provvedere alle attività di ordinaria manutenzione nonché la necessità di attuare interventi di disinfestazione dell'ingente materiale documentario depositato negli Archivi notarili richiedono una adeguata disponibilità sul competente articolo di bilancio. Sussiste, infatti, anche per l'archiviazione del materiale documentario l'urgenza di adottare le misure prescritte dal citato decreto legislativo 626 del 1994 a tutela della salute dei lavoratori.

RILASCIO DELLE COPIE DEGLI ATTI CONSERVATI

La duplicazione su microfilm e l'indicizzazione degli atti notarili, intrapresa da alcuni anni negli archivi notarili di Roma, Firenze e Palermo ha dimostrato l'utilità e l'efficacia di tali sistemi nella ricerca, riproduzione e rilascio delle copie degli atti conservati. I tempi di ricerca del documento, considerata anche la possibilità di utilizzare numerose chiavi di ricerca, e quelli di riproduzione dello stesso risultano notevolmente ridotti, consentendo di fornire all'utenza un servizio più rapido ed efficiente.

Si è, inoltre, andata affermando anche la riproduzione digitalizzata su disco ottico, sulla quale l'amministrazione aveva già condotto sperimentazioni: per la concreta utilizzazione di tale sistema si provvederà all'ammodernamento delle apparecchiature in dotazione e all'adeguamento del relativo software agli attuali standard.

Si proseguirà, pertanto, nella duplicazione degli atti, che verrà progressivamente estesa agli altri Archivi nei quali il rapporto tra numero di documenti da duplicare e numero delle copie richieste ne

consiglierà l'adozione. Inoltre verrà aggiornato l'indice informatizzato delle parti, desunto dai dati forniti dai notai che utilizzano il repertorio meccanizzato.

INFORMATIZZAZIONE

Sono gestiti con sistema informatizzato il Registro generale dei testamenti, l'indice generale delle parti limitatamente agli Archivi nei quali è stata realizzata la duplicazione degli atti, nonché la riscossione delle entrate, operativa in tutti gli archivi notarili.

Il Registro generale dei testamenti è entrato in funzione il 1° gennaio 1989. Il sistema funziona regolarmente anche con le nuove risorse hardware e software adeguate all'anno 2000, le schede relative ai dati correnti vengono lavorate in genere entro 24 ore dalla ricezione. La gestione del sistema è affidata a personale dell'Amministrazione.

L'esecuzione dei programmi esposti richiede un notevole impegno finanziario, indispensabile per far fronte alle operazioni di riproduzione e indicizzazione, nonché alla locazione ed all'acquisto di apparecchiature, cui si affiancherà necessariamente l'esigenza di assistenza e di addestramento del personale da destinare all'uso delle apparecchiature stesse.

ARCHIVI NOTARILI

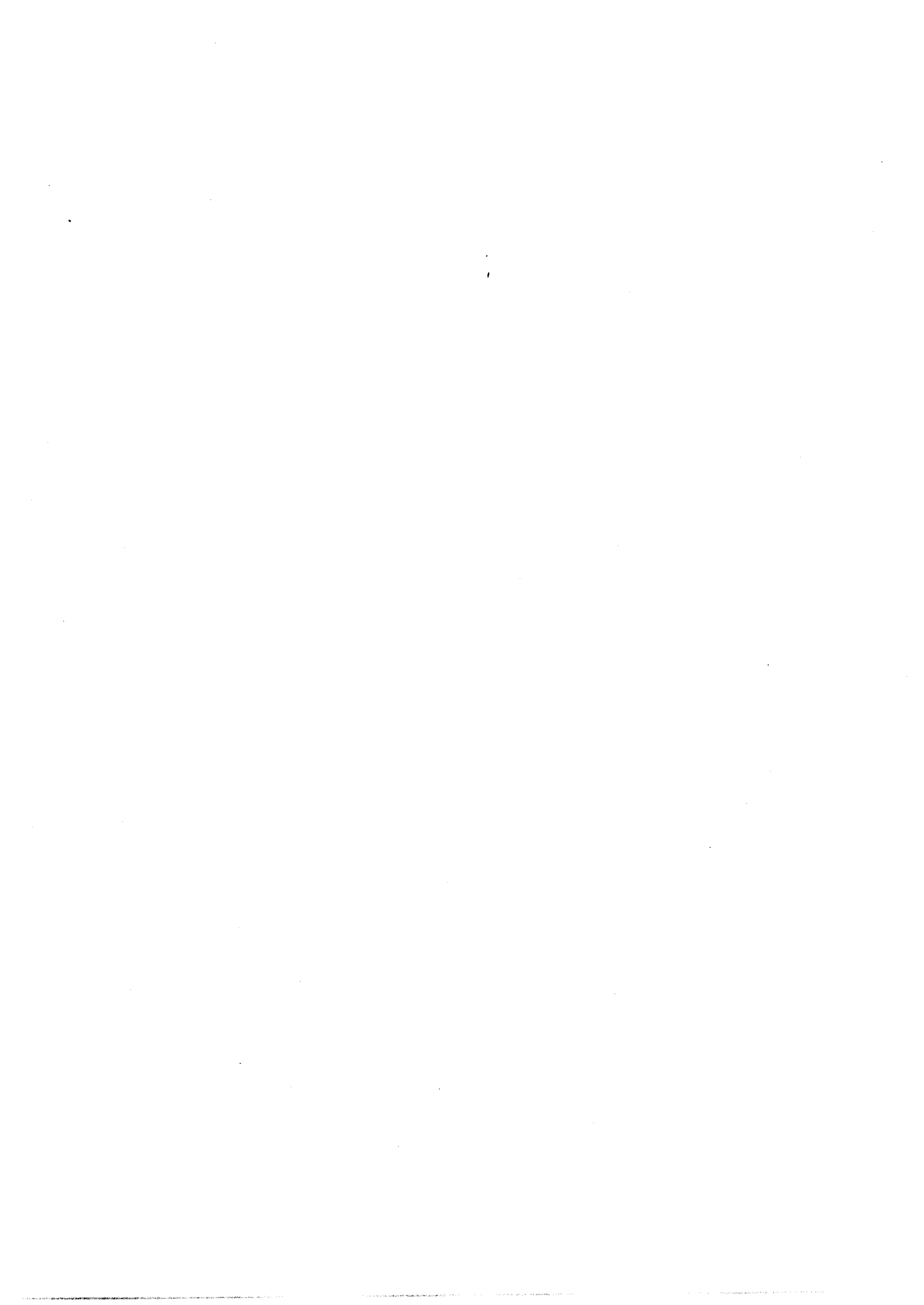

ENTRATA

ARCHIVI NOTARILI

061/040/1

		Previsione secondo la legge di Bilancio anno finanziario 2001	Previsioni assestate anno finanziario 2001	Variazioni che si propongono	Previsioni risultanti per l'anno finanziario 2002
0128	1 - ARCHIVI NOTARILI	<< << 299.560.495	<< << 300.407.101	<< << 36.426.657	<< << 336.833.758
	1.1 - Entrate correnti	<< << 234.588.978	<< << 235.435.584	<< << 15.090.479	<< << 250.526.063
	1.1.1 Poste compensative	<< << 166.917.837	<< << 166.917.837	<< << -98.127	<< << 166.819.710
0128	1.1.1.1	<< << 103.291	<< << 103.291	<< << -98.126	<< << 5.165
0132	0128	<< << 87.798	<< << 87.798	<< << <<	<< << 87.798
0132	0132	<< << 87.798	<< << 87.798	<< << <<	<< << 87.798
0133	0132	<< << 165.266.208	<< << 165.266.208	<< << <<	<< << 165.266.208
0133	0133	<< << 165.266.208	<< << 165.266.208	<< << <<	<< << 165.266.208
0135	0133	<< << 12.911	<< << 12.911	<< << <<	<< << 12.911
0135	0135	<< << 12.911	<< << 12.911	<< << <<	<< << 12.911
0136	0135	<< << 1.549	<< << 1.549	<< << <<	<< << 1.549
0136	0136	<< << 1.549	<< << 1.549	<< << <<	<< << 1.549
0137	0136	<< << 826.331	<< << 826.331	<< << <<	<< << 826.331
0137	0137	<< << 826.331	<< << 826.331	<< << <<	<< << 826.331

Note esplicative

8.8. LE VARIAZIONI DI CASSA NON GIUSTIFICATE DA NOTA DEVONO INTENDERSI:
"IN RELAZIONE ALLA EVOLUZIONE DEL SETTILO".

(importi in euro)

ARCHIVI NOTARILI

051/040/3

		Previsione secondo la legge di Bilancio anno finanziario 2001	Previsioni assestate anno finanziario 2001	Variazioni che si propongono	Previsioni risultanti per l'anno finanziario 2002
0138	0138	RS CP CS	<< << 619.748	<< << <<	<< << 619.748
	1.1.2				
	0101	RS CP CS	<< << 49.997.986	<< << -821.558	<< << 50.023.034
	0102	RS CP CS	<< << 46.481.121	<< << -839.892	<< << 46.487.835
	0103	RS CP CS	<< << 1.549	<< << <<	<< << 1.549
	0104	RS CP CS	<< << 6.714	<< << -6.714	<< << <<
	0105	RS CP CS	<< << 3.367.299	<< << <<	<< << 3.367.299
	0106	RS CP CS	<< << 5.165	<< << <<	<< << 5.165
	0116	RS CP CS	<< << 1.033	<< << <<	<< << 1.033
			<< << 72.304	<< << <<	<< << 72.304

Note esplicative

(importi in euro)

ARCHIVI NOTARILI

051/0403

		Previsione secondo la legge di Bilancio anno finanziario 2001	Previsioni accertate anno finanziario 2001	Variazioni che si propongono	Previsioni risultanti per l'anno finanziario 2002
0117	0117	RS CP CS	<< << 10.329	<< << <<	<< << 10.329
		TASSE DI CONCORSO PER LA NOMINA ED I TRASFERIMENTI DEI NOTAI (2.0.0) ()			
0118	0118	RS CP CS	<< << 52	<< << <<	<< << 52
		SANZIONI PECUNIARIE A CARICO DEL PERSONALE AUSILIARIO DEGLI ARCHIVI NOTARILI (2.0.0) ()			
0119	0119	RS CP CS	<< << 775	<< << <<	<< << 46.481
		SANZIONI PECUNIARIE PER CONTRAVVENZIONE A NORME DI CONTABILITA' E AMMINISTRATIVE IN SOSTITUZIONE DELL'AMMENDA PENALE (2.0.0) ()			
0134	0134	RS CP CS	<< << 51.646	<< << <<	<< << 30.987
		AMMENDE ED OBLAZIONI PER CONTRAVVENZIONI ALLE DISPOSIZIONI CONCERNENTI L'ORDINAMENTO DEL NOTARIATO E DEGLI ARCHIVI NOTARILI. ADEBITI VARI (4.0.0) ()			
	1.1.1.3	RS CP CS	<< << 17.559.535	<< << <<	<< << 33.569.698
		1.1.1.3			
		Emditte e interessi			
0123	0123	RS CP CS	<< << 17.559.535	<< << <<	<< << 33.569.698
		RENDITE E INTERESSI (3.0.0) ()			
	1.1.4	RS CP CS	<< << 113.621	<< << <<	<< << 113.621
		1.1.4			
		Recuperi, rimborsi, restituzioni e concorsi vari			
0140	0140	RS CP CS	<< << 77.469	<< << <<	<< << 77.469
		PROVENTI, RIMBORSO SPESE FACENTI CARICO ALLE PARTI RICHIEDENTI ATTIVITA' NOTARILE, RECUPERI VARI (5.0.0) ()			

Note esplicative

(importi in euro)

ARCHIVI NOTARILI

		051/040/4			
		Previsione secondo la legge di Bilancio anno finanziario 2001	Previsioni assettate anno finanziario 2001	Variazioni che si propongono	Previsioni risultanti per l'anno finanziario 2002
0141	SOMME DOVUTE DAI CONTRAENTI CON L'AMMINISTRAZIONE AUTONOMA DEGLI ARCHIVI NOTARILI PER SPESE DI COPIA, STAMPA, CARTA BOLLATA, REGISTRAZIONE FISCALE E TUTTE LE ALTRE INERENTI AI RELATIVI CONTRATTI (5.0.0) ()	RS CP CS	<< << 36.152	<< << <<	<< << 36.152
	1.2 - Entrate in conto capitale	RS CP CS	<< << 64.971.517	<< << 21.336.178	<< << 86.307.695
	1.2.1 Ammortamento	RS CP CS	<< << 21.175	<< << <<	<< << 21.175
0502	RESTITUZIONE DI ANTICIPAZIONI ACCORDATE ALLE IMPRESE APPALTATRICI DI LAVORI (6.0.0) ()	RS CP CS	<< << 516	<< << <<	<< << 516
0503	SOMMA DA INTROITARE PER AMMORTAMENTO DI BENI PATRIMONIALI (7.0.0) ()	RS CP CS	<< << 20.658	<< << <<	<< << 20.658
	1.2.2 Altri fondi di riserva	RS CP CS	<< << 64.932.267	<< << 21.336.177	<< << 86.268.444
0504	PRELEVAMENTO DAL FONDO DEI SOPRAVANZI (10.0.0) ()	RS CP CS	<< << 64.932.267	<< << 21.336.177	<< << 86.268.444
Note esplicative					

(importi in euro)

ARCHIVI NOTARILI

051/040/5

	Previsione secondo la legge di Bilancio anno finanziario 2001	Previsioni assettate anno finanziario 2001	Variazioni che si propongono	Previsioni risultanti per l'anno finanziario 2002
0501		<< <<	<< << <<	<< << 18.076
1.2.3 Proventi patrimoniali	RS CP CS	18.076		
0501	VERDITA DI BENI ED ALTRE ENTRATE DI CARATTERE PATRIMONIALE (6.0.0) (*)	<< <<	<< << <<	<< << 18.076
		18.076		18.076
Note esplicative				

(importi in euro)

RIASSUNTI E RIEPILOGO

051/044/1

Riassunto Categoria	Previsioni secondo la legge di Bilancio anno finanziario 2001	Previsioni assestate anno finanziario 2001	Variazioni che si propongono	Previsioni risultanti per l'anno finanziario 2002
Entrate correnti	RS CF CS >> >> 234.588.978	>> >> 235.435.584	>> >> 15.090.479	>> >> 250.526.063
CATEGORIA I - VENDITA DI BENI E SERVIZI	RS CF CS >> >> 49.862.881	>> >> 50.709.487	>> >> -846.606	>> >> 49.862.881
CATEGORIA II - TRASFERIMENTI	RS CF CS >> >> 83.459	>> >> 83.459	>> >> 45.707	>> >> 129.166
CATEGORIA III - REDDITI	RS CF CS >> >> 17.559.535	>> >> 17.559.535	>> >> 16.010.163	>> >> 33.569.698
CATEGORIA IV - POSTE COMPENSATIVE DELLE SPESE	RS CF CS >> >> 166.969.483	>> >> 166.969.483	>> >> -118.786	>> >> 166.850.697
CATEGORIA V - SOMME NON ATTRIBUIBILI	RS CF CS >> >> 113.621	>> >> 113.621	>> >> >>	>> >> 113.621
Entrate in conto capitale	RS CF CS >> >> 64.971.517	>> >> 64.971.517	>> >> 21.336.178	>> >> 86.307.695
CATEGORIA VI - VENDITA DI BENI PATRIMONIALI	RS CF CS >> >> 18.592	>> >> 18.592	>> >> >>	>> >> 18.592
CATEGORIA VII - AMMORTAMENTI, RINNOVAMENTI E MIGLIORIE	RS CF CS >> >> 20.658	>> >> 20.658	>> >> >>	>> >> 20.658
CATEGORIA X - PRELEVAMENTI DAI FONDI DI RISERVA	RS CF CS >> >> 64.932.267	>> >> 64.932.267	>> >> 21.336.177	>> >> 86.268.444

(importi in euro)

ALLEGATO

051/048/1
ALLEGATO N. 1

NOMENCLATORE DEGLI ATTI

1 - ARCHIVI NOTARILI

0101 LEGGE n.1158 del 01/01/1954
0102 LEGGE n.829 del 01/01/1952
0103 LEGGE n.779 del 01/01/1956
0104 LEGGE n.1158 del 01/01/1954
0105 LEGGE n.1158 del 01/01/1954
0106 LEGGE n.307 del 01/01/1981
0116 LEGGE n.1158 del 01/01/1954
0117 LEGGE n.937 del 01/01/1959
0118 DECRETO PRESID. REPUBBL. n.3 del 10/01/1957
0119 REGIO DECRETO n.2440 del 18/11/1923
0123 REGIO DECRETO n.970 del 06/05/1929
0128 DECRETO PRESID. REPUBBL. n.492 del 25/06/1953
0132 LEGGE n.1158 del 01/01/1954
0133 LEGGE n.1158 del 01/01/1954
0134 LEGGE n.89 del 01/01/1913
0135 REGIO DECRETO n.2440 del 18/11/1923
0136 LEGGE n.197 del 01/01/1976
0137 DECRETO PRESID. REPUBBL. n.492 del 25/06/1953
0138 LEGGE n.540 del 01/01/1943
0140 LEGGE n.829 del 01/01/1952
0141 LEGGE n.829 del 01/01/1952
0501 REGIO DECRETO n.970 del 06/05/1929
0502 DECRETO PRESID. REPUBBL. n.827 del 30/06/1972
0503 LEGGE n.82 del 01/01/1964
0504 REGIO DECRETO n.970 del 06/05/1929

SPESA

ARCHIVI NOTARILI

051/050/1

		Previsione secondo la legge di Bilancio anno finanziario 2001	Previsioni assestate anno finanziario 2001	Variazioni che si propongono	Previsioni risultanti per l'anno finanziario 2002
		RS CP CS	<< << 299.560.495	<< << 36.426.657	<< << 336.833.758
	1.1 - Spese correnti	RS CP CS	<< << 205.978.505	<< << -3.030.651	<< << 203.794.460
	1.1.1.0 FUNZIONAMENTO	RS CP CS	<< << 36.330.161	<< << -2.911.866	<< << 34.264.901
	Personale	RS CP CS	<< << 29.582.600	<< << -3.242.140	<< << 27.388.226
0101	STIPENDI ED ALTRI ASSENI VISSI AL PERSONALE (* 100%) (1.0.0) ()	RS CP CS	<< << 22.982.332	<< << 966.416	<< << 24.789.931
0102	INDENNITA' E RIMBORSO SPESE DI TRASPORTO PER TRASFERIMENTI (1.0.0) ()	RS CP CS	<< << 25.823	<< << <<	<< << 25.823
0103	INDENNITA' E RIMBORSO SPESE DI TRASPORTO PER MISSIONI NEL TERRITORIO NAZIONALE (1.0.0) ()	RS CP CS	<< << 309.874	<< << 51.646	<< << 361.520
0104	INDENNITA' DI MANSIONE AI CENTRALINISTI NON VERDENTI (* 100%) (1.0.0) ()	RS CP CS	<< << <<	<< << <<	<< << <<
0105	COMPENSI PER LAVORO STRAORDINARIO AL PERSONALE (* 100%) (1.0.0) ()	RS CP CS	<< << 103.291	<< << -10.329	<< << 92.962

Nota esplicative

8.8. LE VARIAZIONI DI CASSA SON GIUSTIFICATE DA NOTA DEVONO INTERESSI:
"IN RELAZIONE ALLE ESIGENZE".

(importi in euro)

ARCHIVI NOTARILI

051/050/2

		Previsione secondo la legge di Bilancio anno finanziario 2001	Previsioni assestate anno finanziario 2001	Variazioni che si propongono	Previsioni risultanti per l'anno finanziario 2002
0106	0106	RS CP CS	<< << 5.165	<< << <<	<< << 5.165
0107	0107	RS CP CS	<< << 309.874	<< << <<	<< << 309.874
0110	0110	RS CP CS	<< << 2.582	<< << -2.582	<< << <<
0113	0113	RS CP CS	<< << 4.056.769	<< << -4.056.769	<< << <<
0114	0114	RS CP CS	<< << 37.185	<< << -37.185	<< << <<
0129	0129	RS CP CS	<< << 2.582	<< << 59.393	<< << 61.975
Nota esplicative					

(Importi in euro)

ARCHIVI NOTARILI

051/050/3

		Previsione secondo la legge di Bilancio anno finanziario 2001	Previsioni assestate anno finanziario 2001	Variazioni che si propongono	Previsioni risultanti per l'anno finanziario 2002
0130	RS CP CS	<< << 134.279	<< << 340.862	<< << -185.925	<< << 154.937
<p>0130 SPESE PER L'ATTUAZIONE DI CORSI PER IL PERSONALE E PER L'ADDESTRAMENTO DELLO STRESSO ALLA UTILIZZAZIONE DI APPARECCHIATURE PER MICROFILMATURA, MECCANOGRAFICHE ED ELETTRONICHE - GETTONI E COMPENSI AI DOCENTI - INDENNITA' DI MISSIONE E RIMBORSO SPESE DI TRASPORTO AI DOCENTI ESTRANERI ALL'AMMINISTRAZIONE DEGLI ARCHIVI NOTARILI - PARTECIPAZIONE ALLE SPESE PER CORSI INDETTI DA ENTI, ISTITUTI ED AMMINISTRAZIONI VARIE (3.0.0) ()</p>					
0150	RS CP CS	<< << 42.866	<< << 42.866	<< << <<	<< << 42.866
<p>0150 PROVVIDENZE A FAVORE DEL PERSONALE IN SERVIZIO, DI QUELLO CESSANO DAL SERVIZIO E DELLE LORO FAMIGLIE (* 100) (4.0.0) ()</p>					
0153	RS CP CS	<< << 25.823	<< << 25.823	<< << <<	<< << 25.823
<p>0153 SOLO INDENNIZZO AL PERSONALE CIVILE PER LA PERDITA DELL'INTEGRITA' FISICA SUBITA PER INFERMITA' CONTRASTATA PER CAUSA DI SERVIZIO (4.0.0) ()</p>					
0154	RS CP CS	<< << 1.517.350	<< << 1.517.350	<< << <<	<< << 1.517.350
<p>0154 SPESE PER LA REALIZZAZIONE DELL'AUTONOMIA SCOLASTICA (2.0.0) ()</p>					
0156	RS CP CS	<< << 26.804	<< << 26.804	<< << -26.804	<< << <<
<p>0156 FONDO PER IL TRATTAMENTO ECONOMICO ACCESSORIO DEI DIRIGENTI DI PRIMA FASCIA (2.0.0) ()</p>					
Note esplicative					

(importi in euro)

ARCHIVI NOTARILI

		Previsione secondo la legge di Bilancio anno finanziario 2001		Previsioni assestate anno finanziario 2001	Variazioni che si propongono	Previsioni risultanti per l'anno finanziario 2002
		RS CP CS	<< << 6.747.561	<< << 6.546.401	<< << 330.274	<< << 6.876.675
0120	0120 Beni e servizi SPESA PER IL FUNZIONAMENTO DI CONSIGLI, COMITATI E COMMISSIONI, GETTONI DI PRESENZA E COMPENSI AI COMPONENTI-INDENNITA' DI MISSIONE E RIMBORSO SPESE DI TRASFERITA AI MEMBRI ESTRANEI ALL'AMMINISTRAZIONE DEGLI ARCHIVI NOTARILI. COMPENSI AI TECNICI INCARICATI DEI COLLAUDI (3.0.0) ()	RS CP CS	<< << 10.329	<< << 10.329	<< << <<	<< << 10.329
0121	0121 SPESE PER LA CUSTODIA E PULIZIA DI LOCALI (3.0.0) ()	RS CP CS	<< << 826.331	<< << 826.331	<< << <<	<< << 826.331
0122	0122 FITTO DI LOCALI ED ONERI ACCESSORI (3.0.0) ()	RS CP CS	<< << 826.331	<< << 826.331	<< << <<	<< << 826.331
0123	0123 MANUTENZIONE DEGLI IMMOBILI CONDOTTI IN LOCAZIONE. - INSTALLAZIONE E MANUTENZIONE NEGLI STESSI DI IMPIANTI DI SICUREZZA PER LA SALVAGUARDIA DEL PERSONALE E DEL MATERIALE DOCUMENTARIO (3.0.0) ()	RS CP CS	<< << 61.975	<< << 61.975	<< << <<	<< << 61.975
0124	0124 SPESE DI UFFICIO, FORNITURA DI STAMPATI, BOLLETTARI, REGISTRI, OGGETTI DI CANCELLERIA, DI PULIZIA E DI FACILE CONSUMO - RILEGATURA DI REGISTRI - FOTOCOPIAZIONE - FORNITURA DI ENERGIA ELETTRICA E DI ACQUA - FORNITURA DI DIVISE AL PERSONALE DELLE CARRIERE AUSILIARIA E AUSILIARIA-TECNICA - RISCALDAMENTO AUTONOMO DEI LOCALI (3.0.0) ()	RS CP CS	<< << 1.213.674	<< << 1.213.674	<< << 232.405	<< << 1.446.079
Note esplicative						

(importi in euro)

ARCHIVI NOTARILI

051/050/6

		Previsione secondo la legge di Bilancio anno finanziario 2001	Previsioni accertate anno finanziario 2001	Variazioni che si propongono	Previsioni risultanti per l'anno finanziario 2002
0125	0125	<< << 154.937	<< << 154.937	<< << <<	<< << 154.937
0126	0126	<< << 165.266	<< << 165.266	<< << -139.443	<< << 25.823
0127	0127	<< << 7.747	<< << 7.747	<< << <<	<< << 7.747
0128	0128	<< << 36.152	<< << 36.152	<< << <<	<< << 36.152
0131	0131	<< << 826.331	<< << 826.331	<< << <<	<< << 826.331
0132	0132	<< << 1.187.851	<< << 1.187.851	<< << 224.659	<< << 1.187.851

Note esplicative

(importi in euro)

ARCHIVI NOTARILI

		051/050/6			Previsioni risultanti per l'anno finanziario 2002
		Previsione secondo la legge di Bilancio anno finanziario 2001	Previsioni assestate anno finanziario 2001	Variazioni che si propongono	
0133	0133	IMPOSTE E TASSE (3.0.0) ()	RS CP CS 284.051	<< << << 284.051	<< << << 284.051
0134	0134	SPESE CONDOMINIALI, SPESE DI RISCALDAMENTO A CONDIZIONE CONDOMINIALE - ASSICURAZIONE IMMOBILI E MOBILI (3.0.0) ()	RS CP CS 671.394	<< << << 671.394	<< << << 671.394
0136	0136	SPESE CASUALI (3.0.0) ()	RS CP CS 258	<< << << 258	<< << << 258
0138	0138	SPESE DI COPIA, STAMPA, CARTA BOLLATA, REGISTRAZIONE FISCALE E TUTTE LE ALTRE INERENTI AI CONTRATTI STIPULATI DALL'AMMINISTRAZIONE AUTONOMA DEGLI ARCHIVI NOTARILI (3.0.0) ()	RS CP CS 36.152	<< << << 36.152	<< << << 36.152
0139	0139	SPESE PER TRASPORTO E TRASLOCO DI MATERIALE DOCUMENTARIO, ATTREZZATURE ARCHIVISTICHE, MOBILIA E MACCHINARI PER EFFETTO DI TRASFERIMENTI O SOPPRESSIONE DI ARCHIVI NOTARILI O PER ALTRA CAUSA. SPESE PER VERSAMENTI DI ATTI E DOCUMENTI AGLI ARCHIVI DI STATO. ALTRE SPESE VARIE (3.0.0) ()	RS CP CS 77.469	<< << << 77.469	<< << << 77.469
0140	0140	CONCORSI E RIMBORSI ALLO STATO (3.0.0) ()	RS CP CS 3.409	<< << << 3.409	<< << << 3.409
0141	0141	SPESE DI CONCORSI PER NOME DI NOTAI (3.0.0) ()	RS CP CS 4.132	<< << << 4.132	<< << << 4.132
0142	0142	ACQUISTO E RILEGATURA DI LIBRI (3.0.0) ()	RS CP CS 113.621	<< << << 113.621	<< << << 113.621
Note esplicative					

(importi in euro)

ARCHIVI NOTARILI

051/050/7

		Previsione secondo la legge di Bilancio anno finanziario 2001	Previsioni assettate anno finanziario 2001	Variazioni che si propongono	Previsioni risultanti per l'anno finanziario 2002
0143	RS CF CS	<< <<	<< <<	<< <<	<< <<
0143	RS CF CS	10.329	10.329	30.988	41.317
0144	RS CF CS	<< <<	<< <<	<< <<	<< <<
0144	RS CF CS	154.937	154.937		154.937
0145	RS CF CS	<< <<	<< <<	<< <<	<< <<
0145	RS CF CS	15.494	15.494		15.494
0146	RS CF CS	<< <<	<< <<	<< <<	<< <<
0146	RS CF CS	20.658	20.658		20.658
0147	RS CF CS	<< <<	<< <<	<< <<	<< <<
0147	RS CF CS	10.329	12.911	2.583	15.494
0152	RS CF CS	<< <<	<< <<	<< <<	<< <<
0152	RS CF CS	18.076	18.076		18.076
0170	RS CF CS	<< <<	<< <<	<< <<	<< <<
0170	RS CF CS	10.329	25.823	-15.494	10.329
0180	RS CF CS	<< << <<	<< << <<	<< << <<	<< << <<
0180	RS CF CS		5.423	-5.423	SOPPRESSO

Note esplicative

(importi in euro)

ARCHIVI NOTARILI

051/050/8

		Previsione secondo la legge di Bilancio anno finanziario 2001	Previsioni assestate anno finanziario 2001	Variazioni che si propongono	Previsioni risultanti per l'anno finanziario 2002
0161	1.1.2 - INTERVENTI	<< << 166.967.933	<< << 166.967.933	<< << -110.785	<< << 166.849.148
	1.1.2.1 Poste compensative	<< << 166.967.933	<< << 166.967.933	<< << -110.785	<< << 166.849.148
0161	PAGAMENTO DI QUOTE DI ONORARI AI NOTAI O AI LORO EREDI - INCAMERAMENTO DELLE QUOTE SFESSE DA PARTE DELL'AMMINISTRAZIONE DEGLI ARCHIVI NOTARILI PER PRESCRIZIONE (6.0.0) ()	<< << 87.798	<< << 87.798	<< << <<	<< << 87.798
0162	VERSAMENTO DI QUOTE DI ONORARI E DI CONTRIBUTI ALLA CASSA NAZIONALE DEL NOTARIATO (6.0.0) ()	<< << 165.266.208	<< << 165.266.208	<< << <<	<< << 165.266.208
0163	RESTITUZIONE DI DEPOSITI CAUZIONALI (6.0.0) ()	<< << 12.911	<< << 12.911	<< << <<	<< << 12.911
0166	VALORI BOLLATI (6.0.0) ()	<< << 826.331	<< << 826.331	<< << <<	<< << 826.331
0167	TASSE IPOTECARIE E IMPOSTE DI REGISTRO (6.0.0) ()	<< << 619.748	<< << 619.748	<< << <<	<< << 619.748
0168	VERSAMENTO AL "FONDO DEI SOPRAVANTI DEGLI ARCHIVI NOTARILI" DELLE RITENUTE IN CONTO PENSIONE E DEI PROVENTI DELLE PENE PECUNIARIE APPLICATE PER CONTRAVVENZIONI CONCERNENTI L'ORDINAMENTO DEL NOTARIATO E DEGLI ARCHIVI NOTARILI (6.0.0) ()	<< << 154.937	<< << 154.937	<< << -110.785	<< << 36.152
Note applicative					

(importi in euro)

ARCHIVI NOTARILI

051/050/9

		Previsione secondo la legge di Bilancio anno finanziario 2001	Previsioni assestate anno finanziario 2001	Variazioni che al propongono	Previsioni risultanti per l'anno finanziario 2002
0169	1.1.5 - ONERI COMUNI	RS CP CS	<< << 2.602.943	<< << <<	<< << 2.602.943
	1.1.5.1 Ammortamento	RS CP CS	<< << 20.658	<< << <<	<< << 20.658
	SOMMA DA VERSARE IN ENTRATA A TITOLO DI AMMORTAMENTO DI BENI PATRIMONIALI (* 100%) (7.0.0) ()	RS CP CS	<< << 20.658	<< << <<	<< << 20.658
0171	1.1.5.2 Altri fondi di riserva	RS CP CS	<< << 2.582.285	<< << <<	<< << 2.582.285
	FONDO PER LE SPESE IMPREVISTE (8.0.0) ()	RS CP CS	<< << 2.582.285	<< << <<	<< << 2.582.285
	1.1.6 - TRATTAMENTI DI QUIESCENZA, INTEGRATIVI E SOSTITUTIVI	RS CP CS	<< << 77.469	<< << <<	<< << 77.469
	1.1.6.1 Indennità*	RS CP CS	<< << 77.469	<< << <<	<< << 77.469
0116	INDENNITA' PER UNA SOLA VOLTA IN LUOGO DI PENSIONE, INDENNITA' DI LICenziAMENTO E SIMILARI - SPESE DERIVANTI DALLA RICONGIUNZIONE DEI SERVIZI - VERSAMENTI ALL'ISTITUTO NAZIONALE DELLA PREVIDENZA SOCIALE, PENSIONI ORDINARIE ED ALTRI ASSEGNI FISSI RELATIVI AD ANNI PREGRESSI (* 100%) (2.0.0) ()	RS CP CS	<< << 77.469	<< << <<	<< << 77.469

Note esplicative

(importi in euro)

ARCHIVI NOTARILI

		051/050/10			
		Previsione secondo la legge di Bilancio anno finanziario 2001	Previsioni assestate anno finanziario 2001	Variazioni che si propongono	Previsioni risultanti per l'anno finanziario 2002
0501	1.2 - Spese in conto capitale	<< << 93.581.990	<< << 93.581.990	<< << 39.457.307	<< << 133.039.297
	1.2.3 - INVESTIMENTI	<< << 57.120.133	<< << 57.120.133	<< << <<	<< << 57.120.133
	1.2.3.1 <i>Milizia di servizio</i>	<< << 53.195.061	<< << 53.195.061	<< << <<	<< << 53.195.061
0501	0501 ACQUISTO E COSTRUZIONE DI IMMOBILI. TRASFORMAZIONE E MIGLIORAMENTO D'IMMOBILI DI PROPRIETA' DELL'AMMINISTRAZIONE (9.0.0) ()	<< << 49.063.405	<< << 49.063.405	<< << <<	<< << 49.063.405
0503	0503 RISTRUTTURAZIONE, TRASFORMAZIONE E MIGLIORAMENTO DI IMMOBILI DI CUI L'AMMINISTRAZIONE HA L'USO GRATUITO PERPETUO (9.0.0) ()	<< << 4.131.655	<< << 4.131.655	<< << <<	<< << 4.131.655
	1.2.3.2 <i>Informatica di servizio</i>	<< << 3.925.072	<< << 3.925.072	<< << <<	<< << 3.925.072
0505	0505 SPRESE PER LA REALIZZAZIONE ED IL POTENZIAMENTO DEGLI IMPIANTI E DELLE ATTREZZATURE DEL SISTEMA INFORMATIVO. (9.0.0) ()	<< << 1.084.559	<< << 1.084.559	<< << <<	<< << 1.084.559
0506	0506 ATTREZZATURE E SISTEMI, COMPRESA LA MICROFILMATURA DEGLI ATTI NONCHE' LA GESTIONE DEI SERVIZI E DEGLI IMPIANTI, DESTINATI ALL'AMMODERNAMENTO DEI SERVIZI E AD INNOVAZIONI TECNICO-SCIENTIFICHE. (9.0.0) ()	<< << 2.840.513	<< << 2.840.513	<< << <<	<< << 2.840.513
Note esplicative					

(importi in euro)

ARCHIVI NOTARILI

051/050/11

	Previsione secondo la legge di Bilancio anno finanziario 2001	Previsioni assettate anno finanziario 2001	Variazioni che si propongono	Previsioni risultanti per l'anno finanziario 2002
0502		<< << 36.461.857	<< << 39.457.307	<< << 75.919.164
1.2.10 - ONERI COMUNI	RS CP CS			
1.2.10.1		<< << 36.461.857	<< << 39.457.307	<< << 75.919.164
Avanzi da reimpiegare	RS CP CS			
0502		<< << 36.461.857	<< << 39.457.307	<< << 75.919.164
AVANZI DA REIMPIEGARE (9.0.0) (*)	RS CP CS			

Note esplicative

(importi in euro)

RIASSUNTI E RIEPILOGO

Riassunto categorie		Previsioni secondo la legge di Bilancio anno finanziario 2001	Previsioni assestate anno finanziario 2001	Variations che si propongono	Previsioni risultanti per l'anno finanziario 2002
Spese correnti	RS CP CS	>> >> 205.978.505	>> >> 206.825.111	>> >> -3.030.651	>> >> 203.794.460
REDDITI DA LAVORO DIPENDENTE	RS CP CS	>> >> 27.832.895	>> >> 28.674.079	>> >> -3.088.804	>> >> 25.585.275
CONSUMI INTERMEDI	RS CP CS	>> >> 1.621.623	>> >> 1.621.623	>> >> -26.804	>> >> 1.594.819
IMPOSTE PAGATE SULLA PRODUZIONE	RS CP CS	>> >> 6.856.017	>> >> 6.840.523	>> >> 234.659	>> >> 7.085.182
TRASFERIMENTI CORRENTI AD AMMINISTRAZIONI PUBBLICHE	RS CP CS	>> >> 86.765	>> >> 92.188	>> >> -5.423	>> >> 86.765
TRASFERIMENTI CORRENTI A IMPRESE	RS CP CS	>> >> 166.967.933	>> >> 166.967.933	>> >> -118.785	>> >> 166.849.148
TRASFERIMENTI CORRENTI A ESTERO	RS CP CS	>> >> 20.658	>> >> 20.658	>> >> >>	>> >> 20.658
RISORSE PROPRIE CEE	RS CP CS	>> >> 2.592.614	>> >> 2.608.107	>> >> -15.493	>> >> 2.592.614
Spese in conto capitale	RS CP CS	>> >> 93.581.990	>> >> 93.581.990	>> >> 39.457.307	>> >> 133.039.297
CATEGORIA II - COSTITUZIONE DI CAPITALI FISSI	RS CP CS	>> >> 93.581.990	>> >> 93.581.990	>> >> 39.457.307	>> >> 133.039.297

(importi in euro)

ARCHIVI NOTARILI		051/009/			
Riepilogo		Previsioni secondo la legge di Bilancio anno finanziario 2001	Previsioni assestate anno finanziario 2001	Variazioni che si propongono	Previsioni risultanti anno finanziario 2002
Spese correnti	RS CP CS	>> >> 205.978.505	>> >> 206.825.111	>> >> -3.030.651	>> >> 203.794.460
FUNZIONAMENTO	RS CP CS	>> >> 36.330.161	>> >> 37.176.767	>> >> -2.911.866	>> >> 34.264.901
INTERVENTI	RS CP CS	>> >> 166.967.933	>> >> 166.967.933	>> >> -118.785	>> >> 166.849.148
ONERI COMUNI	RS CP CS	>> >> 2.602.943	>> >> 2.602.943	>> >> >>	>> >> 2.602.943
TRATTAMENTI DI QUIESCENZA, INTEGRATIVI E SOSTITUTIVI	RS CP CS	>> >> 77.469	>> >> 77.469	>> >> >>	>> >> 77.469
Spese in conto capitale	RS CP CS	>> >> 93.581.990	>> >> 93.581.990	>> >> 39.457.307	>> >> 133.039.297
INVESTIMENTI	RS CP CS	>> >> 57.120.133	>> >> 57.120.133	>> >> >>	>> >> 57.120.133
ONERI COMUNI	RS CP CS	>> >> 36.461.857	>> >> 36.461.857	>> >> 39.457.307	>> >> 75.919.164
TOTALE	RS CP CS	>> >> 299.560.495	>> >> 300.407.101	>> >> 36.426.657	>> >> 336.833.758

(importi in euro)

NOMENCLATORE DEGLI ATTI

1 - ARCHIVI NOTARILI

0101 LEGGE n.324 del 27/05/1959
 LEGGE n.312 del 11/07/1980
 DECRETO LEGISLATIVO n.29 del 03/02/1993
 LEGGE n.335 del 08/08/1995

0102 LEGGE n.836 del 18/12/1973

0103 LEGGE n.836 del 18/12/1973

0105 DECRETO PRESID. REPUBBL. n.422 del 22/07/1977

0108 DECRETO LEGISLATIVO n.860 del 01/01/1948

0107 LEGGE FINANZIARIA n.550 del 28/12/1995

0110 DECRETO PRESID. REPUBBL. n.276 del 01/01/1971

0113 LEGGE n.335 del 08/08/1995

0114 DECRETO LEGISLATIVO n.29 del 03/02/1993

0116 REGIO DECRETO n.827 del 23/05/1924

0120 LEGGE n.836 del 18/12/1973

0121 REGIO DECRETO n.1058 del 01/01/1929

0122 REGIO DECRETO n.1058 del 01/01/1929

0123 LEGGE n.89 del 01/01/1913

0124 REGIO DECRETO n.1058 del 01/01/1929

0125 LEGGE n.629 del 01/01/1952

0126 LEGGE n.629 del 01/01/1952

0127 LEGGE n.629 del 01/01/1952

0128 LEGGE n.990 del 01/01/1969

0129 DECRETO PRESID. REPUBBL. n.3 del 10/01/1957

0130 DECRETO PRESID. REPUBBL. n.3 del 10/01/1957

0131 LEGGE n.89 del 01/01/1913

0132 REGIO DECRETO n.1058 del 01/01/1929

0133 DECRETO PRESID. REPUBBL. n.1280 del 12/11/1958

0134 REGIO DECRETO n.1058 del 01/01/1929

0136 REGIO DECRETO n.827 del 23/05/1924

0138 LEGGE n.629 del 01/01/1952

0139 REGIO DECRETO n.1058 del 01/01/1929

0140 REGIO DECRETO n.970 del 06/05/1929

0141 REGIO DECRETO n.1953 del 01/01/1926

0142 LEGGE n.89 del 01/01/1913

0143 LEGGE n.89 del 01/01/1913

0144 LEGGE n.89 del 01/01/1913

0145 LEGGE n.89 del 01/01/1913

0146 LEGGE n.416 del 05/08/1981

0147 LEGGE n.89 del 01/01/1913

0150 LEGGE n.249 del 01/01/1968

0152 REGIO DECRETO n.970 del 06/05/1929

0153 DECRETO PRESID. REPUBBL. n.3 del 10/01/1957

0156 LEGGE n.468 del 05/08/1978

0161 LEGGE n.1158 del 01/01/1954

0162 LEGGE n.1158 del 01/01/1954

0163 REGIO DECRETO n.2440 del 18/11/1923

0166 DECRETO PRESID. REPUBBL. n.492 del 25/08/1953

0167 LEGGE n.540 del 01/01/1943

0168 LEGGE n.89 del 01/01/1913

0169 LEGGE n.82 del 01/01/1964

0170 LEGGE n.89 del 01/01/1913

0171 REGIO DECRETO n.2440 del 18/11/1923

0501 REGIO DECRETO n.970 del 06/05/1929

0502 REGIO DECRETO n.970 del 06/05/1929

0503 REGIO DECRETO n.970 del 06/05/1929

0505 REGIO DECRETO n.970 del 06/05/1929

0508 REGIO DECRETO n.970 del 06/05/1929

ALLEGATO n. 2

SPESE PER LE COMPETENZE FISSE AL PERSONALE

Amministrazione: Giustizia

Stipendi ed altri assegni

Comparto: Ministeri n. 717
 Personale in servizio al 31/12/2001

CDR	Capp.	Retribuzione netta art. 1 (a)	Imposte sulla retribuzione art.2 (b)	Contributi sociali a carico del lavoratore art.3 (c)	Retribuzioni lorde 1 (a+b+c)	Contributo a carico Amm.ne 2	IRAP 3	TOTALE 4 (1+2+3)
Archivi notarili	101	15.275.556			15.275.556	7.407.231	2.107.144	15.275.556 7.407.231 2.107.144

MODELLO DI RILEVAZIONE DEL PERSONALE IN SERVIZIO

AMMINISTRAZIONE: ARCHIVI NOTARILI

ANDAMENTO DEI PRESENTI NEL PERIODO 1997 - 2000 E PREVISIONI FABBISOGNO 2001 - 2002

	DATI A CONSUNTIVO				PREVISIONI	
	1997	1998	1999	2000	2001	2002
PERSONALE IN SERVIZIO AL 1° GENNAIO:						
Totale	678	663	677	677	677	
<i>di cui personale a tempo indeterminato full time</i>	662	638	647	640	631	
<i>di cui personale a tempo indeterminato part time</i>	16	25	33	37	46	
<i>di cui comandati e fuori ruolo</i>	32	32	40		2	
<i>altro</i>						
CESSAZIONI NELL'ANNO:						
Totale	30	21	14	19	8	8
<i>di cui personale a tempo indeterminato full time</i>			14	18	8	8
<i>di cui personale a tempo indeterminato part time</i>				1		
<i>di cui comandati e fuori ruolo</i>						
<i>altro</i>						
USCITI PER TRASFERIMENTO FUNZIONI:						
Totale		8			60	11
<i>di cui personale full time</i>		8			58	11
<i>di cui personale part time</i>					2	
ASSUNTI NELL'ANNO (1):						
Totale	15	35	17	19	48	25
TRAMITE AUTORIZZAZIONE CON D.P.R.:						
Totale			16	15	45	25
<i>di cui per mobilità</i>		35	1	4	19	
<i>di cui part time</i>			1			
TRAMITE IMMISSIONI DA ALTRI ENTI EX ART. 39 L. 449/97:						
Totale		1	1	4	3	
<i>di cui personale full time</i>		1	1	4	3	
<i>di cui personale part time</i>						
ENTRATI PER TRASFERIMENTO FUNZIONI:						
Totale		8			60	11
<i>di cui personale full time</i>		8			58	11
<i>di cui personale part time</i>					2	
IPOTESI PROGRAMMATICA DI ASSUNZIONI						
PERSONALE DI SERVIZIO AL 31 DICEMBRE:						
Totale	663	677	680	677	717	

(1) In questa sezione non vanno compresi i movimenti di personale per il trasferimento di funzioni.
 N.B. Il totale al 31 dicembre di ogni anno deve corrispondere al totale del 1° gennaio successivo.

ANNESSO N. 1

**allo stato di previsione del Ministero della giustizia
per l'anno finanziario 2002**

BILANCIO

DELLA

CASSA DELLE AMMENDE

per l'anno finanziario 2002

Il Guardasigilli

**MINISTRO DELLA GIUSTIZIA
DI CONCERTO CON IL MINISTRO DELL'ECONOMIA**

VISTO l'articolo 4 della Legge 9 maggio 1932, n.547, ha istituito la Cassa delle Ammende;

VISTO l'art.130 del D.P.R. 30.6.2000, n.230;

DECRETA

E' approvato il bilancio di previsione della Cassa delle Ammende per l'anno finanziario 2002 in conformità delle tabelle unite al presente decreto con le seguenti risultanze:

Entrate previste	£. 150.300.000.000
Spese previste	£. 150.300.000.000

Roma, **9 AGO. 2001**

IL MINISTRO DELL'ECONOMIA



IL MINISTRO DELLA GIUSTIZIA



ENTRATA

CASSA DELLE AMMENDE

062/040/1

		Previsione secondo la legge di Bilancio anno finanziario 2001	Previsioni assestate anno finanziario 2001	Variazioni che si propongono	Previsioni risultanti per l'anno finanziario 2002
3 - CASSA AMMENDE	RS CP CS	<< << 8.330.450	<< << 8.330.450	<< << 69.293.022	<< << 77.623.472
3.1 - Entrate correnti	RS CP CS	<< << 5.830.798	<< << 5.830.798	<< << 6.202.648	<< << 12.033.446
3.1.1 Poste compensative	RS CP CS	<< << 1.291.142	<< << 1.291.142	<< << -258.228	<< << 1.032.914
0101 DEPOSITI PROVVISORI (1.0.0) ()	RS CP CS	<< << 1.032.914	<< << 1.032.914	<< << <<	<< << 1.032.914
>>	RS CP CS	<< << <<	<< << <<	<< << <<	<< << PER MEMORIA
0103 PRELEVAMENTO DAGLI AVANZI DEI PRECEDENTI ESERCIZI PER COLMARE IL PRESUNTO DISAVANZO DELLA GESTIONE DEL PATRIMONIO (4.0.0) ()	RS CP CS	<< << <<	<< << <<	<< << <<	<< << PER MEMORIA
0103 PRELEVAMENTO DAGLI AVANZI DEI PRECEDENTI ESERCIZI PER COLMARE IL PRESUNTO DISAVANZO DELLA GESTIONE DEI DEPOSITI (2.0.0) ()	RS CP CS	<< << 258.228	<< << 258.228	<< << -258.228	<< << PER MEMORIA
3.1.2 Rendite e interessi	RS CP CS	<< << 1.291.142	<< << 1.291.142	<< << 1.807.599	<< << 3.098.741
0108 INTERESSI SULLE SOMME IN DEPOSITO DI CONTO CORRENTE PRESSO LA CASSA DEPOSITI E PRESTITI E SUI CAPITALI INVESTITI (2.0.0) ()	RS CP CS	<< << 258.228	<< << 258.228	<< << 2.840.513	<< << 3.098.741
>>	RS CP CS	<< << <<	<< << <<	<< << <<	<< << PER MEMORIA

Note esplicative

N.B. LE VARIAZIONI DI CASSA NON GIUSTIFICATE DA NOTA SONO INTENDIBILI:
IN RELAZIONE ALLA EVOLUZIONE DEL GETTITO.

(importi in euro)

CASSA DELLE AMMENDE		05/20/40/2			
		Previsione secondo la legge di Bilancio anno finanziario 2001	Previsioni assestate anno finanziario 2001	Variazioni che si propongono	Previsioni risultanti per l'anno finanziario 2002
0112	>>	RS CP CS	<< << 1.032.914	<< << -1.032.914	<< << SOPPRESSO
	3.1.1.3				
0104	>>	RS CP CS	<< << 2.732.057	<< << 5.116.098	<< << 7.850.145
0105	>>	RS CP CS	<< << 2.582.285	<< << -2.582.285	<< << SOPPRESSO
0106	>>	RS CP CS	<< << 51.646	<< << -51.646	<< << SOPPRESSO
0118	>>	RS CP CS	<< << 98.127	<< << -98.127	<< << SOPPRESSO
>>	0120	RS CP CS	<< << <<	<< << <<	<< << SOPPRESSO
>>	0121	RS CP CS	<< << <<	<< << 1.549.371	<< << 1.549.371
>>	0122	RS CP CS	<< << <<	<< << <<	<< << PER MEMORIA
			<< << 1.032.914	<< << 1.032.914	<< << 1.032.914
Note esplicative					

(importi in euro)

CASSA DELLE AMMENDE

0520/40/3

		Previsione secondo la legge di Bilancio anno finanziario 2001	Previsioni assestate anno finanziario 2001	Variazioni che si propongono	Previsioni risultanti per l'anno finanziario 2002
>>	0123	MULTE PER RIGETTO DI RICORSI IN CASSAZIONE (1.0.0) ()	<< << <<	<< << <<	<< << 4.131.655
>>	0124	VERSAMENTI PER GRAZIA (1.0.0) ()	<< << <<	<< << <<	<< << 51.646
>>	0125	SANZIONI PECUNIARIE DISCIPLINARI DIVERSE (1.0.0) ()	<< << <<	<< << <<	<< << 51.646
>>	0126	OBLAZIONI VOLONTARIE, DONAZIONI, SOVVENZIONI (1.0.0) ()	<< << <<	<< << <<	<< << PER MEMORIA
>>	0127	INCAMERAMENTO CAUZIONI O ALTRE SOMME DI DEPOSITO (1.0.0) ()	<< << <<	<< << <<	<< << 1.032.914
	3.1.4	Proventi diversi	<< <<	<< <<	<< <<
0115	0115	ENTRATE EVENTUALI E DIVERSE (4.0.0) ()	516.457 << <<	516.457 << <<	516.457 << <<
>>	0116	CONTRIBUTI DI ENTI O PRIVATI (3.0.0) ()	516.457 << <<	516.457 << <<	516.457 << <<
					PER MEMORIA
Note esplicative					

(importi in euro)

CASSA DELLE AMMENDE		06/20/40/4			
		Previsione secondo la legge di Bilancio anno finanziario 2001	Previsioni assettate anno finanziario 2001	Variazioni che si propongono	Previsioni risultanti per l'anno finanziario 2002
	3.2 - Entrate in conto capitale	RS CP CS	<< << 2.499.651	<< << 63.090.375	<< << 65.590.026
	3.2.1 Altri fondi di riserva	RS CP CS	<< << 2.499.651	<< << 63.090.375	<< << 65.590.026
0506	AVANZI PATRIMONIALI (10.0.0) ()	RS CP CS	<< << 2.499.651	<< << 2.499.651	<< << 2.499.651
0507	AVANZI IN CONTO DEPOSITI (10.0.0) ()	RS CP CS	<< << 2.499.651	<< << 2.499.651	<< << 2.499.651
>>	3.2.2 Proventi per la vendita di beni e servizi e per l'attivita' di controllo	RS CP CS	<< << <<	<< << <<	<< << <<
>>	0501 RICAVERSI PER VENDITA DI BENI IMMOBILI ED ALTRI BENI FRUTTIFERI (6.0.0) ()	RS CP CS	<< << <<	<< << <<	<< << <<
>>	0502 RIMBORSI DI TITOLI DI PROPRIETA' (6.0.0) ()	RS CP CS	<< << <<	<< << <<	<< << <<
>>	0503 LASCITI ED OBLAZIONI IN DENARO CON L'ONERE DI INVESTIMENTO (6.0.0) ()	RS CP CS	<< << <<	<< << <<	<< << <<
>>	0504 FINANZIAMENTO PER ACQUISIZIONI PATRIMONIALI (6.0.0) ()	RS CP CS	<< << <<	<< << <<	<< << <<
Note esplicative					

(importi in euro)



RIASSUNTI E RIEPILOGO

Riassunto Categoria		Previsioni secondo la legge di Bilancio anno finanziario 2001	Previsioni assestate anno finanziario 2001	Variazioni che si propongono	Previsioni risultanti per l'anno finanziario 2002
	Entrate correnti	>> >> >> 5.830.798	>> >> >> 5.830.798	>> >> >> 6.202.648	>> >> >> 12.033.446
	CATEGORIA I - VENDITA DI BENI E SERVIZI	>> >> >> 1.032.914	>> >> >> 1.032.914	>> >> >> 7.050.145	>> >> >> 8.883.059
	CATEGORIA II - TRASFERIMENTI	>> >> >> 3.248.514	>> >> >> 3.248.514	>> >> >> -149.773	>> >> >> 3.098.741
	CATEGORIA III - REDDITI	>> >> >> 1.032.914	>> >> >> 1.032.914	>> >> >> -1.032.914	>> >> >> >>
	CATEGORIA IV - POSTE COMPENSATIVE DELLE SPESE	>> >> >> 516.457	>> >> >> 516.457	>> >> >> -464.811	>> >> >> 51.646
	CATEGORIA V - SOMME NON ATTRIBIBILI	>> >> >>	>> >> >>	>> >> >>	>> >> >>
	Entrate in conto capitale	>> >> >> 2.499.651	>> >> >> 2.499.651	>> >> >> 63.090.375	>> >> >> 65.590.026
	CATEGORIA X - PRELEVAMENTI DAI FONDI DI RISERVA	>> >> >> 2.499.651	>> >> >> 2.499.651	>> >> >> 63.090.375	>> >> >> 65.590.026

(Importi in euro)

Riepilogo		CASSA DELLE AMMENDE				052/005/1
		Previsioni secondo la legge di Bilancio anno finanziario 2001	Previsioni assestate anno finanziario 2001	Variazioni che si propongono	Previsioni risultanti anno finanziario 2002	
Entrate correnti	RS	>>	>>	>>	>>	
	CP	>>	>>	>>	>>	
	CS	5.830.798	5.830.798	6.202.648	12.033.446	
Entrate in conto capitale	RS	>>	>>	>>	>>	
	CP	>>	>>	>>	>>	
	CS	2.499.651	2.499.651	63.090.375	65.590.026	
TOTALI	RS	>>	>>	>>	>>	
	CP	>>	>>	>>	>>	
	CS	8.330.450	8.330.450	69.293.022	77.623.472	

(importi in euro)



ALLEGATI SPECIFICI

052/046/1
ALLEGATO N. 1

NOMENCLATORE DEGLI ATTI

1 - CASSA AMMENDE

0101 LEGGE n.547 del 09/05/1932
0103 LEGGE n.354 del 26/07/1975
0108 LEGGE n.547 del 09/05/1932
0115 LEGGE n.547 del 09/05/1932
0506 LEGGE n.547 del 09/05/1932
0507 LEGGE n.547 del 09/05/1932

SPESA

CASSA DELLE AMMENDE

		Previsione secondo la legge di Bilancio anno finanziario 2001		Previsioni assettate anno finanziario 2001		Variazioni che si propongono		Previsioni risultanti per l'anno finanziario 2002	
		RS	CS	RS	CS	<<	<<	<<	<<
	3 - CASSA AMMENDE			8.330.450	8.330.450			77.623.472	
	3.1 - Spese correnti	RS	CS	RS	CS	<<	<<	<<	<<
				8.330.450	8.330.450			21.691.190	
	3.1.1.0 FUNZIONAMENTO	RS	CS	RS	CS	<<	<<	<<	<<
				8.278.804	8.278.804			1.239.497	
	Beni e servizi	RS	CS	RS	CS	<<	<<	<<	<<
				8.278.804	8.278.804			1.239.497	
0101	IMPOSTE E TASSE (3.0.0) ()	RS	CS	RS	CS	<<	<<	<<	<<
				15.494	15.494			25.823	
0102	SPESE DI UFFICIO E DI AMMINISTRAZIONE (3.0.0) ()	RS	CS	RS	CS	<<	<<	<<	<<
				51.646	51.646			103.291	
0103	SPESE PER IL FUNZIONAMENTO DI CONSIGLI, COMITATI E COMMISSIONI (3.0.0) ()	RS	CS	RS	CS	<<	<<	<<	<<
				51.646	51.646			103.291	
>>	SPESE LEGALI, CONSULENZA, BCC. (3.0.0) ()	RS	CS	RS	CS	<<	<<	<<	<<
>>	SPESE DI RAPPRESENTANZA (3.0.0) ()	RS	CS	RS	CS	<<	<<	<<	<<
Note esplicative									
<p>N.B. LE VARIAZIONI DI CASSA NON GIUSTIFICATE DA NOTA DEVONO INTENDERSI: "IN RELAZIONE ALLE ESIGENZE".</p>									

(importi in euro)

CASSA DELLE AMMENDE

052050/2

		Previsione secondo la legge di Bilancio anno finanziario 2001	Previsioni assestate anno finanziario 2001	Variazioni che si propongono	Previsioni risultanti per l'anno finanziario 2002
0106	0106	RS CP CS	<< << 258.228	<< << -232.405	<< << 25.823
>>	0107	RS CP CS	<< << <<	<< << 103.291	<< << 103.291
>>	0108	RS CP CS	<< << <<	<< << 516.457	<< << 516.457
>>	0109	RS CP CS	<< << <<	<< << 51.646	<< << 51.646
0110	0110	RS CP CS	<< << 154.937	<< << -51.646	<< << 103.291
0111	0111	RS CP CS	<< << 7.746.853	<< << -7.695.207	<< << 51.646
	3.1.2 - INTERVENTI	RS CP CS	<< << <<	<< << 17.869.409	<< << 17.869.409
	3.1.2.2 Poste compensative	RS CP CS	<< << <<	<< << 8.263.310	<< << 8.263.310
>>	0130	RS CP CS	<< << <<	<< << 516.457	<< << 516.457

Nota esplicative

(importi in euro)

CASSA DELLE AMMENDE

052/050/3

	Previsione secondo la legge di Bilancio anno finanziario 2001	Previsioni assettate anno finanziario 2001	Variations che si propongono	Previsioni risultanti per l'anno finanziario 2002
>>	0131	RS CP CS	<< << << 7.746.853	<< << << 7.746.853
	3.1.2.3			
	0120	RS CP CS	<< << << 9.606.098	<< << << 9.606.098
>>	0121	RS CP CS	<< << << 1.549.371	<< << << 1.549.371
>>	0122	RS CP CS	<< << << 5.164.569	<< << << 5.164.569
>>	0123	RS CP CS	<< << << 258.228	<< << << 258.228
>>	0124	RS CP CS	<< << << 1.032.914	<< << << 1.032.914
>>	0125	RS CP CS	<< << << 51.646	<< << << 51.646
Note esplicative				

(importi in euro)

		CASSA DELLE AMMENDE				052060/4	
		Previsione secondo la legge di Bilancio anno finanziario 2001	Previsioni assoggettate anno finanziario 2001	Variazioni che ai propongono	Previsioni risultanti per l'anno finanziario 2002		
		RS CP CS	<< << 51.646	<< << 51.646	<< << 2.530.639	<< << 2.582.285	
	3.1.5 - ONERI COMUNI						
	3.1.5.1 Altri fondi di riserva	RS CP CS	<< << 51.646	<< << 51.646	<< << -51.646	<< << <<	
0115	>> FONDO DI RISERVA PER SPESE IMPREVISTE. (8.0.0) ()	RS CP CS	<< << <<	<< << <<	<< << <<	<< << SOPPRESSO	
0116	>> SPESE STRAORDINARIE DIVERSE. (8.0.0) ()	RS CP CS	<< << 51.646	<< << 51.646	<< << -51.646	<< << SOPPRESSO	
	3.1.5.2 Fondo di riserva	RS CP CS	<< << <<	<< << <<	<< << 2.582.285	<< << 2.582.285	
>>	0135 FONDO DI RISERVA PER SPESE IMPREVISTE (8.0.0) ()	RS CP CS	<< << <<	<< << <<	<< << 2.582.285	<< << 2.582.285	
Note esplicative							

(imparti in euro)

CASSA DELLE AMMENDE

052/050/5

		Previsione secondo la legge di Bilancio anno finanziario 2001	Previsioni assentato anno finanziario 2001	Variazioni che si propongono	Previsioni risultanti per l'anno finanziario 2002
	3.2 - Spese in conto capitale	RS CP CS	<< << <<	<< << 55.932.282	<< << 55.932.282
	3.2.3 - INVESTIMENTI	RS CP CS	<< << <<	<< << 55.932.282	<< << 55.932.282
	3.2.3.1 Costituzione capitali fissi	RS CP CS	<< << <<	<< << 39.612.244	<< << 39.612.244
0501	ACQUISTO DI TITOLI (9.0.0) ()	RS CP CS	<< << <<	<< << 39.612.244	<< << 39.612.244
>>	PAGAMENTO DEBITI E RATEI MUTUI PASSIVI (9.0.0) ()	RS CP CS	<< << <<	<< << <<	<< << <<
	3.2.3.2 Attrezzature e impianti	RS CP CS	<< << <<	<< << 3.098.741	<< << 3.098.741
>>	ACQUISTO AUTOMEZZI ED ALTRI MEZZI DI TRASPORTO (10.0.0) ()	RS CP CS	<< << <<	<< << 516.457	<< << 516.457
>>	ACQUISTO MACCHINARI ED ATTREZZATURE DIVERSE (10.0.0) ()	RS CP CS	<< << <<	<< << 2.582.285	<< << 2.582.285
PER MEMORIA					
Nota esplicative					

(importi in euro)

CASSA DELLE AMMENDE

		052/050/6			
		Previsione secondo la legge di Bilancio anno finanziario 2001	Previsioni assestate anno finanziario 2001	Variazioni che si propongono	Previsioni risultanti per l'anno finanziario 2002
		<< << <<	<< << <<	<< << <<	<< << <<
3.2.3.3	Informatica di servizio	RS CP CS			
>>	0525 ACQUISTO ATTREZZATURE INFORMATICHE (10.0.0) ()	RS CP CS	<< << <<	<< << <<	<< << <<
	3.2.3.4 Beni mobili	RS CP CS	<< << <<	<< << <<	<< << <<
>>	0520 ACQUISTO ARREDI E MACCHINE (10.0.0) ()	RS CP CS	<< << <<	<< << <<	<< << <<
	3.2.3.5 Altri investimenti	RS CP CS	<< << <<	<< << <<	<< << <<
>>	0510 ACQUISTO DI TERRENI, IMMOBILI E BENI A USO DUREVOLE (21.0.0) ()	RS CP CS	<< << <<	<< << <<	<< << <<
>>	0511 RICOSTRUZIONE, RIPRISTINO, TRASFORMAZIONE DEGLI IMMOBILI DI PROPRIETA' (21.0.0) ()	RS CP CS	<< << <<	<< << <<	<< << <<
Note esplicative					

(importi in euro)

CASSA DELLE AMMENDE

052/050/7

	Previsione secondo la legge di Bilancio anno finanziario 2001	Previsioni assestate anno finanziario 2001	Variazioni che si propongono	Previsioni risultanti per l'anno finanziario 2002
	RS CP CS	<< << <<	<< << <<	<< << <<
3.2.4 - ALTRE SPESE IN C/CAPITALE				
3.2.4.1 Avanzi da reinspiegare	RS CP CS	<< << <<	<< << <<	<< << <<
0530 AVANZI PATRIMONIALI DEI PRECEDENTI ESERCIZI DA RIMPIEGARE (26.0.0) ()	RS CP CS	<< << <<	<< << <<	<< << <<
>>				PER MEMORIA
0531 AVANZI IN CONTO DEPOSITI DEI PRECEDENTI ESERCIZI (26.0.0) ()	RS CP CS	<< << <<	<< << <<	<< << <<
>>				PER MEMORIA
Note esplicative				

(importi in euro)

RIASSUNTI E RIEPILOGO

062/066/1

Riassunto categorie	Previsioni secondo la legge di Bilancio anno finanziario 2001	Previsioni suscitate anno finanziario 2001	Variazioni che si propongono	Previsioni risultanti per l'anno finanziario 2002
Spese correnti	RS CP CS	>> >> 8.330.450	>> >> 13.360.740	>> >> 21.691.190
IMPOSTE PAGATE SULLA PRODUZIONE	RS CP CS	>> >> 8.278.804	>> >> -7.039.307	>> >> 1.239.497
RISORSE PROPRIE CEE	RS CP CS	>> >> 51.646	>> >> 2.530.639	>> >> 2.582.285
POSTE CORRETTIVE E COMPENSATIVE	RS CP CS	>> >> >>	>> >> 8.263.310	>> >> 8.263.310
ALTRE USCITE CORRENTI	RS CP CS	>> >> >>	>> >> 9.606.098	>> >> 9.606.098
Spese in conto capitale	RS CP CS	>> >> >>	>> >> 55.932.282	>> >> 55.932.282
CATEGORIA IX - COSTITUZIONE DI CAPITALI FISSI	RS CP CS	>> >> >>	>> >> 39.612.244	>> >> 39.612.244
CATEGORIA X - TRASFERIMENTI	RS CP CS	>> >> >>	>> >> 3.408.616	>> >> 3.408.616
INVESTIMENTI FISSI LORDI E ACQUISTI DI TERRENI	RS CP CS	>> >> >>	>> >> 12.911.422	>> >> 12.911.422

(importi in euro)

CASSA DELLE AMMENDE

052/009/

Riepilogo	Previsioni secondo la legge di Bilancio anno finanziario 2001	Previsioni accertate anno finanziario 2001	Variazioni che si propongono	Previsioni risultanti anno finanziario 2002
Spese correnti	RS CP CS 8.330.450	>> >> >> 8.330.450	>> >> >> 13.360.740	>> >> >> 21.691.190
FUNZIONAMENTO	RS CP CS 8.278.804	>> >> >> 8.278.804	>> >> >> -7.039.307	>> >> >> 1.239.497
INTERVENTI	RS CP CS	>> >> >>	>> >> >> 17.869.409	>> >> >> 17.869.409
ONERI COMUNI	RS CP CS 51.646	>> >> >> 51.646	>> >> >> 2.530.639	>> >> >> 2.582.285
Spese in conto capitale	RS CP CS	>> >> >>	>> >> >> 55.932.282	>> >> >> 55.932.282
INVESTIMENTI	RS CP CS	>> >> >>	>> >> >> 55.932.282	>> >> >> 55.932.282
TOTALE	RS CP CS 8.330.450	>> >> >> 8.330.450	>> >> >> 69.393.022	>> >> >> 77.623.472

(importi in euro)

ALLEGATI SPECIFICI

052/068/1
ALLEGATO N. 3

NOMENCLATORE DEGLI ATTI

1 - CASSA AMMENDE

0101 LEGGE n.547 del 09/05/1932
0102 LEGGE n.547 del 09/05/1932
0103 REGIO DECRETO n.827 del 23/05/1924
0106 LEGGE n.547 del 09/05/1932
0110 LEGGE n.547 del 09/05/1932
0111 LEGGE n.547 del 09/05/1932
0501 LEGGE n.547 del 09/05/1932