



**STATO DI SALUTE DELLO SPORT, CON  
PARTICOLARE RIFERIMENTO ALLA  
CANDIDATURA DI ROMA ALLE  
OLIMPIADI DEL 2024**

**PRESENTAZIONE  
FEDERAZIONE ITALIANA SCHERMA**

Roma, 7 giugno 2016



Si riportano di seguito alcuni dati significativi che consentono di delineare un quadro generale della struttura organizzativa, delle linee strategiche e delle attività poste in atto dalla Federazione Italiana Scherma.

Tali principi, unitamente alle competenze tecniche dei Maestri di scherma italiani, alla bravura degli atleti ed alle capacità strategiche dei dirigenti, consente alla nostra Federazione di essere considerata un'eccellenza dello sport italiano.

#### DATI TECNICI:

- **Numero di praticanti**  
Il numero di tesserati alla data del 01 giugno 2016 è pari a 20.154. A questi devono essere aggiunti n. 350 ufficiali di gara e n. 650 tecnici, per un totale di n. 21.154 tesserati.
- **Numero di società affiliate**  
Il numero delle società affiliate alla Federazione Italiana Scherma alla data del 01 giugno 2016 è pari a 338.
- **Numero e stato delle strutture di proprietà e in concessione**  
La FIS non dispone di strutture sportive di proprietà, è invece in possesso di una palazzina ottenuta quale lascito del M° Voltolini nel Comune di Rimini all'interno della quale è ospitata la Caserma dei Carabinieri.  
  
Alla FIS sono date in concessione n. 2 palestre:
  - Palestra sita in Via San Pietro dell'Orto - n.9 Milano attualmente in uso alla società Sala di scherma società del Giardino SSD ARL;
  - Palestra sita all'interno dello Stadio Collana di Napoli attualmente in uso alla società Club Schermistico Partenopeo;

- **Diffusione geografica dei praticanti e delle strutture**

| REGIONE               | SOCIETA' AFFILIATE | PRATICANTI |
|-----------------------|--------------------|------------|
| Abruzzo               | 9                  | 311        |
| Alto Adige            | 2                  | 75         |
| Basilicata            | 2                  | 99         |
| Calabria              | 9                  | 336        |
| Campania              | 28                 | 1245       |
| Emilia Romagna        | 23                 | 1452       |
| Friuli Venezia Giulia | 11                 | 584        |
| Lazio                 | 43                 | 2798       |
| Liguria               | 12                 | 699        |
| Lombardia             | 44                 | 3452       |
| Marche                | 12                 | 655        |
| Molise                | 2                  | 47         |
| Piemonte              | 24                 | 1590       |
| Puglia                | 14                 | 653        |
| Sardegna              | 9                  | 450        |
| Sicilia               | 26                 | 1219       |
| Toscana               | 29                 | 1909       |





|          |    |      |
|----------|----|------|
| Trentino | 1  | 66   |
| Umbria   | 7  | 533  |
| Veneto   | 31 | 1981 |

- Risorse economiche del soggetto (pubblici in % sul complessivo e composizione dei restanti ricavi /sponsorizzazioni/merchandising...etc/)

Le entrate stimate per l'anno 2016 sono pari a 8.268.000€, così ripartite:

- 5.886.500€ quale contributi provenienti da CONI, CIP ed Enti locali, pari al 71% circa del totale;
- 450.500€ dovuti alla FIS in base ad accordi di sponsorship, pari al 5,5% del totale;
- 120.000€ quale canone di locazione della palazzina di Rimini, pari al 1,5% del totale;
- 1.811.000€ quale incasso derivante dall'attività istituzionale della FIS (tesseramento, iscrizione gare, etc.), pari al 22% circa del totale.

- Numero dei dipendenti e collaboratori con relativo organigramma suddiviso per mansioni e % di costo del personale sul budget

Il numero di risorse impiegate dalla FIS è pari a 25, per una spesa annua pari ad €1.302.815, ovvero circa il 15% del totale delle entrate e del 22% rispetto ai contributi pubblici incassati.

L'organigramma federale è il seguente:

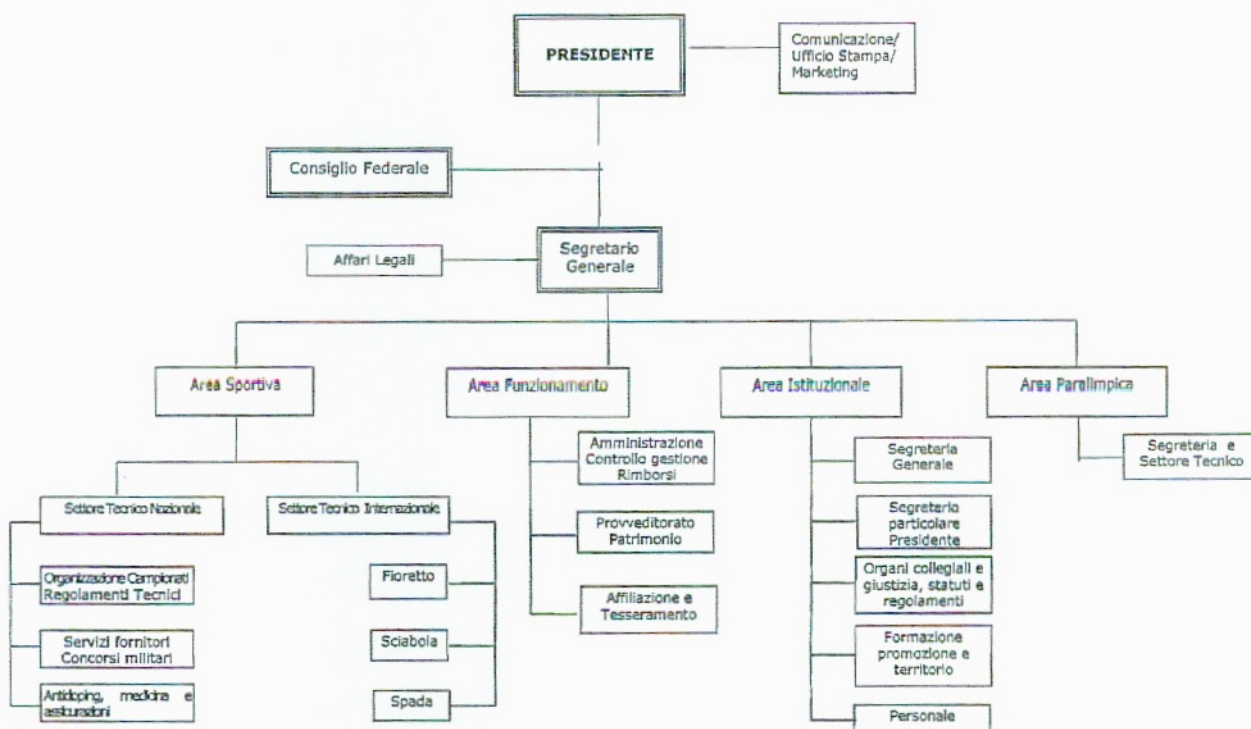



- **Dati economici dell'indotto**

Risulta assai significativo l'indotto prodotto a livello nazionale dall'attività svolta dalla Federazione, anche in considerazione del fatto che i benefici prodotti dagli investimenti federali non possono limitarsi a considerazioni unicamente finanziarie, bensì è necessario analizzare anche i vantaggi intangibili di cui beneficiano i diversi interlocutori della Federazione.

In quest'ottica deve essere individuato il percorso di collaborazione con gli Enti Locali, denominato "City Partner", attraverso il quale, a partire dal 2012, vengono organizzati degli eventi schermistici in sedi ed in periodi dell'anno tali da produrre, oltre ad indubbi vantaggi economici per tesserati e società schermistiche, anche un ragguardevole indotto che vada a favorire gli operatori del turismo operanti sul territorio interessato.

A titolo esemplificativo si ritiene comunque opportuno menzionare gli effetti prodotti dall'organizzazione dei Campionati del Mondo Assoluti nella città di Catania nell'ottobre 2011. In particolare, da uno studio condotto dal Dipartimento di Economia e Metodi Quantitativi dell'Università di Catania al termine della manifestazione, emerge quanto segue:

- A fronte di un investimento pari ad €5,5 mln, investimento estremamente significativo se collocato cronologicamente in un periodo di diffusa difficoltà del sistema economico, l'effetto economico dell'evento è quantificabile in circa €24 mln.
- Poiché, inoltre, l'evento "Catania 2011" ha riguardato anche la Federazione IWAS, ed ha avuto come protagonisti numerosi atleti paralimpici, dall'investimento originario è certamente derivato un impatto anche in termini di valore dello sport come strumento d'integrazione sociale. Esso ammonta a circa €3,5 mln.
- Il numero ipotizzato di beneficiari del valore prodotto è pari a 1100 fra persone singole e società.

- **Numero di eventi ed iniziative organizzate a livello professionistico e/o agonistico**

Il numero degli eventi agonistici (olimpici e paralimpici) che compongono annualmente il calendario regionale, nazionale ed internazionale della Federazione Italiana Scherma è pari a 646.

Del predetto numero 177 sono le gare internazionali, 59 quelle nazionali e 410 quelle a carattere regionale o interregionale.

Il processo organizzativo dell'attività nazionale, interregionale e regionale è completamente in carico alla Federazione anche per il tramite dei propri Organi Territoriali.

Oltre alle gare previste dal calendario agonistico, la Federazione prevede l'organizzazione di:

- N. 40 sessioni di allenamento collegiale per le squadre nazionali (olimpiche e paralimpiche), ciascuna di durata superiore ai 3 giorni.
- N. 50 Allenamenti CAF (Centri di Allenamento Federale) di respiro territoriale ai quali sono ammessi atleti di tutte le età in base a criteri definiti all'inizio di ciascuna stagione agonistica dai Commissari d'Arma.

Gli allenamenti CAF si svolgono principalmente nei weekend, così da consentire ai partecipanti di conciliare le proprie attività scolastiche/lavorative con gli impegni agonistici.

- **Numero di eventi ed iniziative organizzate a livello dilettantistico e/o amatoriale**

Il numero degli eventi amatoriali per i quali, annualmente, il Consiglio Federale concede il nulla osta all'organizzazione è pari a circa 50, di cui circa 30 gare "satellite" e 20 campus estivi dislocati su tutto il territorio nazionale.

L'organizzazione degli eventi amatoriali è demandata alle società schermistiche regolarmente affiliate alla FIS e, per quanto riguarda l'attività master (over 24 anni), ad associazione riconosciuta dalla FIS (Associazione Master Italiana Scherma); relativamente a quest'ultima categoria di atleti il numero di prove nazionali inserite nel calendario federale è pari a 7.

- **Numero di eventi ed iniziative organizzate a livello di settore giovanile e/o scolastico**





Il numero di eventi organizzati sul territorio nazionale e destinati ad atleti con età compresa tra i 15 ed i 20 anni è pari a 68 di cui 8 internazionali, 45 nazionali e 15 regionali ed interregionali;

Il numero di eventi organizzati sul territorio nazionale e destinati ad atleti con età compresa tra 11 e 14 anni è pari a 320, di cui 8 internazionali, 42 nazionali e 270 regionali ed interregionali;

Particolare attenzione deve essere destinata anche alla categoria U23 alla quale sono riservate n. 6 gare internazionali e n. 1 Campionato Italiano di Categoria alle sei armi.

Oltre quanto sopra la Federazione prevede l'organizzazione di:

- o n. 6 stages di allenamento per atleti di età compresa tra i 15 ed i 20 anni che abbiano conseguito, nell'ambito della stagione agonistica di svolgimento dell'allenamento, risultati agonistici di particolare rilievo;
- o n. 3 campus, uno per ciascuna arma, per un totale di 200 atleti di età compresa tra i 14 e gli 11 anni che si sono selezionati sulla base dei risultati conseguiti in occasione del Campionato Italiano di categoria, campionato al quale possono partecipare tutti gli atleti che, nel corso della stagione agonistica, abbiano preso parte ad almeno due prove tra quelle menzionate in precedenza. Non è previsto alcun vincolo di qualificazione.

I campus rappresentano un momento aggregativo e formativo, oltre che per i piccoli atleti coinvolti, anche per i loro tecnici formatori; questi ultimi, infatti, sono invitati a partecipare all'evento e, sotto la guida di tecnici federali di comprovata esperienza e bravura, possono migliorare le proprie conoscenze e capacità d'insegnamento.

- Numero di atleti nel *ranking* nazionale, europeo, mondiale

| RANKING NAZIONALE  |             |             |             |             |             |
|--------------------|-------------|-------------|-------------|-------------|-------------|
| ARMA               | UNDER14     | CADETTI     | GIOVANI     | ASSOLUTI    | MASTER      |
| Fioretto Femminile | 448         | 214         | 228         | 391         | 78          |
| Fioretto Maschile  | 1019        | 244         | 251         | 557         | 171         |
| Sciabola Femminile | 298         | 120         | 135         | 278         | 74          |
| Sciabola Maschile  | 550         | 154         | 172         | 419         | 155         |
| Spada Femminile    | 901         | 370         | 336         | 1087        | 192         |
| Spada Maschile     | 1325        | 465         | 434         | 1796        | 518         |
| <b>TOTALE</b>      | <b>4541</b> | <b>1567</b> | <b>1556</b> | <b>4528</b> | <b>1188</b> |

| RANKING INTERNAZIONALE |         |     |         |     |         |     |              |     |
|------------------------|---------|-----|---------|-----|---------|-----|--------------|-----|
| ARMA                   | EFC U17 |     | EFC U23 |     | FIE U20 |     | FIE ASSOLUTI |     |
|                        | ITA     | TOT | ITA     | TOT | ITA     | TOT | ITA          | TOT |
| Fioretto Femminile     | 82      | 619 | 65      | 324 | 23      | 425 | 27           | 437 |
| Fioretto Maschile      | 84      | 731 | 116     | 512 | 28      | 497 | 34           | 688 |
| Sciabola Femminile     | 44      | 521 | 36      | 183 | 27      | 344 | 69           | 529 |
| Sciabola Maschile      | 38      | 605 | 70      | 268 | 16      | 466 | 466          | 598 |
| Spada Femminile        | 69      | 653 | 127     | 458 | 30      | 491 | 44           | 670 |



|                   |    |     |     |     |    |     |    |      |
|-------------------|----|-----|-----|-----|----|-----|----|------|
| Spada<br>Maschile | 57 | 791 | 119 | 526 | 35 | 671 | 28 | 1060 |
|-------------------|----|-----|-----|-----|----|-----|----|------|

Ad integrazione dei dati inerenti i ranking internazionali è necessario sottolineare che, oltre all'elevato rapporto tra numero di atleti italiani e numero totale di atleti componenti i diversi ranking, ciò che contraddistingue i nostri tiratori e le nostre tiratrici è il posizionamento all'interno delle classifiche stesse; nella categoria Assoluti ben 8 atleti occupano una delle prime otto posizioni del ranking, e nella categoria Under20 lo stesso numero sale a 15. Tali valori testimoniano non solo "l'attivismo" della scherma italiana, ma anche la qualità che essa esprime nel panorama internazionale.

- **Risorse investite nella ricerca e nella formazione dei tecnici**  
Annualmente la Federazione destina €116.400 per le attività di formazione ed aggiornamento dei tecnici federali, oltre a quanto investito direttamente dagli interessati.





## 2. POLITICHE FEDERALI

- **Individuazione, selezione e avviamento alla fase agonistica dei minori praticanti**  
La promozione della disciplina sul territorio e l'avviamento alla pratica sportiva (agonistica e non) è normalmente demandata alle società affiliate con l'ausilio e il coordinamento degli Organi Territoriali di competenza.  
La federazione supporta le società attive in tal senso attraverso lo sviluppo del progetto "a scuola di scherma", progetto avviato in sinergia con Ferrero s.p.a. con il fine di divulgare e far apprezzare la scherma all'interno delle scuole primarie, e che prevede la fornitura di materiale didattico, promozionale e tecnico alle società che abbiano stipulato apposito accordo con uno o più istituti scolastici.
- **Centri di formazione federale**  
La formazione, la crescita e l'educazione all'attività motoria dei tiratori e delle tiratrici è principalmente demandata alle società affiliate alla Federazione; all'interno delle sale, distribuite sul tutto il territorio nazionale, infatti, i tecnici operano quotidianamente al fine di trasmettere agli atleti i valori che il nostro sport ha nel proprio DNA, tra i quali: coraggio, forza, lealtà, tradizione, eleganza e stile.  
La formazione dei tecnici è quindi elemento cardine del "sistema scherma" e, proprio nell'ottica di una continua crescita degli organi tecnici, sono stati creati e sviluppati i Centri di formazione permanente. All'interno dei Centri, coincidenti con società presso le quali operano tecnici di comprovata caratura tecnica (Tutor), i giovani tirocinanti possono affrontare un percorso di crescita teorica e pratica al termine del quale garantiranno alla scherma italiana la qualità magistrale che da decenni ci contraddistingue nel panorama internazionale.
- **Condizione degli atleti (militari, societari, studenti, politiche di promozione per il fine carriera - *dual career* ecc.)**  
All'inizio di ciascun anno solare il Consiglio Federale individua gli atleti che, in base ai risultati ottenuti al termine della stagione agonistica precedente, sono meritevoli di essere inseriti all'interno di liste tecniche federali (liste nazionali d'élite). A questi atleti la FIS riconosce una indennità di allenamento che consente loro di investire nella propria carriera agonistica affrontando con una visione positiva le incombenze derivanti da trasferte per gare e per allenamenti. Per l'anno 2016 il numero complessivo di atleti appartenenti alla lista nazionale d'élite è pari a 41.  
Oltre quanto previsto dalla FIS, un particolare contributo allo sviluppo delle carriere agonistiche degli atleti è fornito dai Gruppi Sportivi Militari, attraverso l'impiego di risorse economiche e logistiche funzionali alle esigenze quotidiane dei tiratori.  
Infine, da menzionare il programma attuato dalla FIS a partire dal 2008 di salvaguarda e supporto alle atlete in maternità; il programma prevede, infatti, il mantenimento dei diritti agonistici (ammissione diretta alle fasi nazionali e mantenimento punteggio ranking) ed economici (indennità di allenamento) acquisiti sino al termine del periodo di maternità.
- **Rapporti tra la federazione, lo sport di base e il sistema dei licei sportivi**  
La Federazione da sempre assiste, incoraggia e premia gli atleti che coniugano attività sportiva ed istruzione. Tale obiettivo viene perseguito principalmente attraverso rapporti trasparenti e cordiali con gli istituti scolastici, rapporti allacciati a livello locale con il coinvolgimento di tre referenti che coordinano anche le attività dei tecnici all'interno dei licei sportivi.  
A tal proposito la Federazione sin dal momento dell'istituzione dei Licei Sportivi ed il riconoscimento degli stessi da parte del CONI, ha adottato i seguenti provvedimenti:
  - Riconoscimento della qualifica di "animatore" agli alunni iscritti al Liceo sportivo previo superamento di esame interno al termine del biennio;
  - Riconoscimento della qualifica di "istruttore regionale" al compimento del 18° anno d'età, sempre previo superamento di esame interno.



- Politiche di promozione dei valori sportivi

A partire dal 2003 la FIS ha avviato un'intesa rete di accordi di collaborazione tecnica con alcune Federazioni estere al fine di promuovere e sviluppare la nostra disciplina anche in paesi di secondo piano rispetto al panorama internazionale.

Ad oggi sono 63 i paesi che hanno sottoscritto accordi di collaborazione in base ai quali atleti e tecnici di paesi emergenti possono venire in contatto e apprezzare il nostro "movimento".

Oltre ciò sono da menzionare le azioni, non specificatamente tecniche, di supporto alle Federazioni Africane:

- 2011, Fencing for Africa, raccolta di materiale tecnico schermistico da destinare al continente Africano;
- 2016, raccolta di materiale tecnico schermistico da destinare all'Associazione Schermistica Italo-Capoverdiana.