

SENATO DELLA REPUBBLICA

— XV LEGISLATURA —

N. 6

ATTO DEL GOVERNO

SOTTOPOSTO A PARERE PARLAMENTARE

Schema di ripartizione dello stanziamento iscritto nello stato di previsione della spesa del Ministero dell'ambiente e della tutela del territorio, relativo a contributi in favore di enti, istituti, associazioni, fondazioni ed altri organismi, per l'anno 2006

(Parere ai sensi dell'articolo 32, comma 2, della legge 28 dicembre 2001, n. 448)

(Trasmesso alla Presidenza del Senato il 27 aprile 2006)

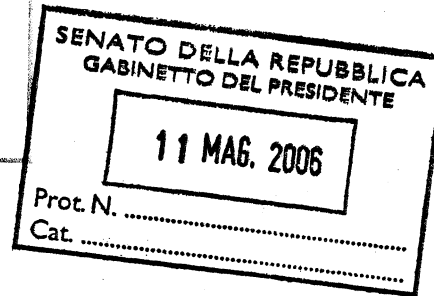
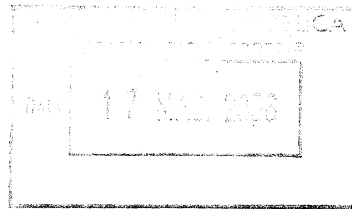

27 APR. 2006

*Al Ministro dell'Ambiente
edella Tutela del Territorio
CAD/2006/3425/BO7
Presidente,*

in adempimento a quanto disposto dalla legge n° 394 del 6 dicembre 1991 e succ., si sottopone a codesta Assemblea, la presente relazione che individua i criteri adottati per la predisposizione del riparto del contributo ordinario anno 2006 da erogare agli Enti Parco, Istituti, Associazioni, Fondazioni ed altri organismi, in relazione ai fini istituzionali e agli obiettivi primari di protezione della natura.

Il Parlamento, con la legge finanziaria ha previsto una sensibile riduzione di stanziamento, pari a circa 3.3. milioni di Euro rispetto all'anno precedente, delle risorse finanziarie in materia, sul capitolo cap. 1551 U.P.B. Protezione della Natura.

Il trend negativo degli ultimi anni ha determinato una complessiva riduzione delle risorse, in particolare per gli Enti Parco, corrispondente a circa il 27% dello stanziamento dell'esercizio finanziario 2000 che in Euro ammontava a 63.524.198,58.

Nel 2001 la disponibilità finanziaria è stata di Euro 55.757.789,00 anche a seguito dell'adozione dell'Euro che ha comportato sensibile contenimento della spesa pubblica; per passare, poi, nel 2005 ad uno stanziamento pari ad Euro 53.315.912,00.

Lo stanziamento del corrente anno, pari ad Euro 49.980.000,00, determina una notevole difficoltà di gestione del sistema delle aree protette nell'ambito della programmazione degli interventi destinati ad azioni di valorizzazione nell'area dei Parchi Nazionali. Ciò in contrasto con gli obiettivi della legge quadro sulle aree protette che, in particolare, all'art. 7 ha attribuito priorità allo sviluppo ed alla valorizzazione dei territori e delle loro peculiarità.

Ciò premesso, questo Ministero ha dovuto, di conseguenza, procedere ad una consistente riduzione delle risorse finanziarie da assegnare agli Enti Parco Nazionali, all'Istituto Centrale per la Ricerca Applicata al Mare, alle riserve naturali dello Stato, al Parco Tecnologico ed Archeologico delle colline Metallifere Grossetane ed al Parco Museo delle Miniere dell'Amiata.

Per quanto concerne i Parchi Nazionali, e, in particolare, le spese per il Coordinamento Ambientale Territoriale del Corpo Forestale dello Stato – che, come previsto dalla norma, dipende funzionalmente dagli enti Parco Nazionali – si è tenuto conto delle unità di personale effettivamente presenti presso i C.T.A. che, ad oggi, risultano in numero pari ad 890 rispetto alla dotazione complessiva prevista di oltre 1000 unità.

Premesso che la sorveglianza dei territori protetti è finalità istituzionale primaria degli enti parco nazionali, questi ultimi saranno costretti a garantire la tutela del proprio territorio riprogrammando, d'intesa con i Responsabili del Corpo Forestale dello Stato,

l'utilizzo delle risorse destinate alle spese accessorie dovute al personale addetto alla sorveglianza ed alle dotazioni strumentali.

In relazione al costo degli Organi istituzionali degli Enti, posto che la legge finanziaria 2006 ha previsto una decurtazione delle indennità, anche per il criterio di calcolo seguito per la ripartizione del contributo ordinario si è provveduto alla riduzione del 20% dei compensi.

L'altro criterio di calcolo "costo di funzionamento degli Organi" è stato decurtato anch'esso del 20%; ciò comporterà una riorganizzazione delle attività degli Organi stessi a cominciare dal numero delle sedute dei Consigli Direttivi che dovranno essere contenute in non più di sei all'anno. Ne potrebbe conseguire il rispetto della separazione del ruolo di direzione politica da quello gestionale amministrativo non sempre rispettato dagli Organi degli Enti Parco.

Per quanto concerne le spese relative al personale, accertata l'avvenuta rideterminazione delle dotazioni organiche e la definitiva approvazione secondo le procedure previste dalle leggi Finanziarie 2005 e 2006 - attesa anche la prescrizione normativa inerente le collaborazioni e consulenze-, si è tenuto conto delle unità di personale presenti in ruolo ed escludendo la voce dell'indennità di bilinguismo, ove prevista, già compresa nei Contratti Collettivi del personale destinatario della relativa norma.

Anche per quanto attiene alla figura del Direttore – non prevista in pianta organica – nel criterio di calcolo si è apportata una riduzione pari al 10%.

Per la voce "complessità territoriale" per la quale è stato mantenuto il medesimo criterio di calcolo adottato per i passati esercizi finanziari, l'ammontare della risorsa complessiva è pari ad Euro 16.065.829,86.

Per quanto riguarda la voce relativa al "funzionamento corrente" degli Enti la somma complessiva assegnabile che risulta pari ad Euro 4.180.000,00, è stata divisa in modo aritmetico fra i soggetti pubblici aventi titolo.

Per le Riserve Naturali dello Stato, la somma erogabile non supera l'importo di Euro 2 milioni, la riduzione rispetto all'anno precedente è stata ripartita tra le riserve stesse; anche per quest'anno i Consorzi di gestione delle Aree Marine Protette di Isole di Ventotene e Santo Stefano e di Torre Guaceto, provvederanno ad imputare le spese relative alle Riserve omonime, nei propri Piani di Gestione annuale.

Va ricordato che quest'anno il Parlamento ha concesso un contributo straordinario per l'emergenza occupazionale nel Parco Nazionale d'Abruzzo Lazio e Molise ed un contributo al Parco Nazionale del Gran Paradiso,

Per l'Istituto Centrale per la Ricerca Scientifica Applicata al Mare (ICRAM) si è ritenuto di destinare una quota pari ad Euro 6.100.000,00, pari alle risorse trasferite per il 2004.

Per i due Enti Parco tecnologico e Museo delle Miniere dell'Amiata si è assicurato il funzionamento con una somma per ciascuno degli Enti pari ad Euro 250.000,00.

Al fine di coadiuvare l'azione degli Enti vigilati, si è intensificata la collaborazione già da tempo avviata proponendo ai medesimi enti atti regolamentari. Ciò al fine di uniformare, nell'ambito dell'autonomia degli stessi, l'attività gestionale con il convincimento di raggiungere maggiore efficienza, efficacia ed economicità dell'azione amministrativa.

Va rilevato, poi, che da quest'anno si avvierà un processo di informatizzazione dei documenti contabili di tutti gli enti nel rispetto del D.Lgs. del 7 marzo 2005, n. 82 "Codice in materia di amministrazione digitale" che comporterà un notevole impegno oltre che finanziario anche da parte del personale degli Enti per l'attuazione di tale norma.

In relazione alla capacità di spesa degli Enti si prevede di costituire una task - force costituita da funzionari del Ministero con il compito di verificare le motivazioni dell'inerzia e, se del caso, accelerare le procedure di avvio dei cantieri e/o dare indicazioni per eventuali revoche e rassegnazioni di risorse finanziarie non utilizzate per interventi urgenti e indispensabili per il territorio e la sua protezione.

A tal proposito è auspicabile che gli Enti Regionali, che nel proprio territorio hanno aree protette nazionali, destinino risorse finanziarie per interventi da realizzare in tali aree contribuendo a creare un circolo economico virtuoso per tutto il territorio interessato.

Tutto ciò premesso, per l'anno in corso, adottando i criteri sopra descritti, si è predisposto uno schema di riparto del contributo ordinario in grado di garantire quasi esclusivamente il funzionamento degli Enti destinatari delle risorse.

Per una migliore lettura, si allegano alla presente, le tabelle di dettaglio relative al seguente schema:

1. Stanziamento anno 2006	€ 49.980.000,00
2. Parchi Nazionali	€ 40.680.000,00
3. Convenzione Rio – Bonn	€ 170.000,00
4. ICRAM	€ 6.100.000,00
5. Cites	€ 205.000,00
6. Riserve Naturali Statali	€ 2.000.000,00
7. Azioni di rilevanza Nazionale	€ 325.000,00
8. Parco Tecn. Coll. Met. Grossetane	€ 250.000,00
9. Parco Museo Miniere Amiata	€ 250.000,00

Al riguardo si comunica che questo Ministero ha già provveduto, comunque, al trasferimento agli Enti del primo rateo del contributo ordinario per l'anno in corso nei limiti dell'80% dell'assegnazione delle quota individuata nell'esercizio finanziario 2005.

Al Sen. Marcello Pera
Presidente del Senato della Repubblica

Altero Matteoli

Allegato 1

Identificazione del costo di funzionamento

1) Costi del personale

Il calcolo delle retribuzioni è stato effettuato per le unità lavorative effettivamente in servizio sulla base dei dati ricavati dai Contratti collettivi nazionali di lavoro per il personale degli Enti pubblici non economici nelle tre fasce principali (A - B - C).

2) Coordinamento Territoriale Ambientale

Anche nel caso del C.T.A. il calcolo delle risorse economiche da assegnare è stato effettuato sulla base delle unità di personale effettivamente in servizio al momento della ripartizione con una riduzione del contributo motivata dalla contenuta disponibilità assegnata per il 2006.

Il calcolo è stato effettuato con un riferimento di € 1.700 costo-uomo per ciascuna unità in servizio effettivo.

3) Organi

La quota relativa al costo degli organi di ciascun Ente è stata calcolata in relazione alle presenze in ogni Parco e sui compensi individuati dai relativi decreti di assegnazione degli emolumenti alla Giunta, al Consiglio Direttivo, al Presidente del Collegio revisore dei conti, al Presidente dell'Ente e al Vicepresidente ed alla luce della direttiva della Presidenza del Consiglio Ministri sui compensi per gli organi collegiali, e comunque con una previsione di 6 riunioni annue del CD in adesione con le riduzioni della legge finanziaria 2006.

4) Comuni e Territorio

La quota individuata dal "parametro dei Comuni e Territorio" è stata calcolata sulla base del numero dei Comuni all'interno di ciascun Parco Nazionale e dall'estensione degli stessi, con una maggiore attenzione per gli enti con superfici a mare quali l'Arcipelago Toscano, l'Arcipelago La Maddalena ed il Gargano per la gestione di queste specifiche superfici.

Per quest'anno non è prevista alcuna quota fissa con un monte massimo assegnabile di € 16.134.091,34.

Allegato n. 2
Tabelle di Sintesi

Assegnazione complessiva			
Voci di spesa	2004	2005	2006
Parchi Nazionali	€ 43.589.581,35	€ 43.889.581,35	€ 40.680.000,00
Val d'Agri	€ 500.000,00	-	-
Alta Murgia	€ 500.000,00	-	-
Conv.Rio-Bonn (1)	€ 600.000,00	-	€ 170.000,00
ICRAM	€ 6.100.000,00	€ 5.600.000,00	€ 6.100.000,00
CITES (1)	€ 230.000,00	-	€ 205.000,00
Riserve N.S.	€ 3.000.000,00	€ 2.500.000,00	€ 2.000.000,00
Azioni di rilevanza nazionale	€ 4.152.418,65	€ 326.330,65	€ 325.000,00
Parco tecnologico e archeologico delle Colline metallifere grossetane	-	€ 500.000,00	€ 250.000,00
Parco museo delle miniere dell'Amiata	-	€ 500.000,00	€ 250.000,00
Totale	€ 58.672.000,00	€ 53.315.912,00	€ 49.980.000,00

(1) Le risorse corrispondono al contributo obbligatorio per legge che anche per il 2006 si farà gravare su diverso capitolo

Quadro generale della proposta di ripartizione delle risorse per il 2006						
Enti	Costo personale	CTA	Organi	Funzionamento corrente	Complessità territoriale ed amministrativa	Totale 2006
Abruzzo, Lazio e Molise	€ 1.510.000,00	€ 57.800,00	€ 80.000,00	€ 190.000,00	€ 657.547,33	€ 2.495.347,33
Alta Murgia	€ 90.000,00	€ 27.200,00	€ 80.000,00	€ 190.000,00	€ 691.281,19	€ 1.078.481,19
Arcip. La Maddalena	€ 90.000,00	€ -	€ 80.000,00	€ 190.000,00	€ 52.109,01	€ 412.109,01
Arcipelago Toscano	€ 730.000,00	€ 59.500,00	€ 80.000,00	€ 190.000,00	€ 260.367,16	€ 1.319.867,16
Asinara	€ 90.000,00	€ -	€ 80.000,00	€ 190.000,00	€ 52.669,01	€ 412.669,01
Aspromonte	€ 879.000,00	€ 98.600,00	€ 80.000,00	€ 190.000,00	€ 1.026.857,53	€ 2.274.457,53
Cilento e Vallo di Diano	€ 1.271.000,00	€ 181.900,00	€ 80.000,00	€ 190.000,00	€ 2.330.097,16	€ 4.052.997,16
Cinque Terre	€ 180.000,00	€ 23.800,00	€ 80.000,00	€ 190.000,00	€ 87.425,07	€ 561.225,07
Circeo	€ 90.000,00	€ -	€ 80.000,00	€ 190.000,00	€ 90.164,06	€ 450.164,06
Dolomiti Bellunesi	€ 570.000,00	€ 62.900,00	€ 80.000,00	€ 190.000,00	€ 290.691,22	€ 1.193.591,22
Foreste Casentinesi	€ 730.000,00	€ 81.600,00	€ 80.000,00	€ 190.000,00	€ 384.012,17	€ 1.465.612,17
Gargano	€ 965.000,00	€ 86.700,00	€ 80.000,00	€ 190.000,00	€ 1.148.714,26	€ 2.470.414,26
Gran Paradiso	€ 3.026.000,00	€ 100.000,00	€ 80.000,00	€ 190.000,00	€ 709.561,19	€ 4.105.561,19
Gran Sasso	€ 1.169.000,00	€ 188.700,00	€ 80.000,00	€ 190.000,00	€ 1.628.324,64	€ 3.256.024,64
Maiella	€ 866.000,00	€ 119.000,00	€ 80.000,00	€ 190.000,00	€ 943.755,56	€ 2.198.755,56
Monti Sibillini	€ 770.000,00	€ 95.200,00	€ 80.000,00	€ 190.000,00	€ 761.338,26	€ 1.896.538,26
Pollino	€ 1.260.000,00	€ 176.800,00	€ 177.248,84	€ 190.000,00	€ 2.002.360,81	€ 3.806.409,65
Sila	€ 90.000,00	€ 66.300,00	€ 80.000,00	€ 190.000,00	€ 827.049,30	€ 1.253.349,30
Stelvio	€ 1.298.000,00	€ 73.100,00	€ 92.000,00	€ 190.000,00	€ 1.338.016,35	€ 2.991.116,35
Tosco Emiliano	€ 130.000,00	€ 25.500,00	€ 80.000,00	€ 190.000,00	€ 340.662,20	€ 766.162,20
Val Grande	€ 423.000,00	€ 37.400,00	€ 80.000,00	€ 190.000,00	€ 237.737,19	€ 968.137,19
Vesuvio	€ 680.000,00	€ 44.200,00	€ 131.721,30	€ 190.000,00	€ 205.089,19	€ 1.251.010,48
Totale	€ 16.907.000,00	€ 1.606.200,00	€ 1.920.970,14	€ 4.180.000,00	€ 16.065.829,86	€ 40.680.000,00

Valutazione costi del personale in servizio al 31/12/2006												
Enti	Stipendio del Direttore	Dotazione Organica / in servizio						Indennità di sorveglianza	Costo totale del personale	Risorse assegnate per il personale anno 2005	Risorse assegnate per il personale anno 2006	
		Personale			Totale perso-nale							
		Fascia C	Fascia B	Fascia A								
Abruzzo, Lazio e Molise	€ 90.000,00	15	10	58	34	0	0	73	44	€ 1.510.000,00	€ 1.510.000,00	
Alta Murgia	€ 90.000,00	8	0	16	0	0	0	24	0	€ 90.000,00	€ 100.000,00	
Arcip. La Maddalena	€ 90.000,00	6	0	6	0	0	0	12	0	€ 90.000,00	€ 430.000,00	
Arcipelago Toscano	€ 90.000,00	8	7	16	12	0	0	24	19	€ 730.000,00	€ 710.000,00	
Asinara	€ 90.000,00	8	0	7	0	0	0	15	0	€ 90.000,00	€ 403.000,00	
Aspromonte	€ 90.000,00	12	12	8	8	4	3	24	23	€ 879.000,00	€ 949.000,00	
Cilento e Vallo di Diano	€ 90.000,00	23	12	31	18	12	7	66	37	€ 1.271.000,00	€ 1.341.000,00	
Cinque Terre	€ 90.000,00	7	0	6	3	1	0	14	3	€ 180.000,00	€ 620.000,00	
Circeo	€ 90.000,00	0	0	0	0	0	0	0	0	€ 90.000,00	€ 100.000,00	
Dolomiti Bellunesi	€ 90.000,00	7	6	8	8	0	0	15	14	€ 570.000,00	€ 600.000,00	
Foreste Casentinesi	€ 90.000,00	10	10	8	8	0	0	18	18	€ 730.000,00	€ 750.000,00	
Gargano	€ 90.000,00	11	10	12	12	5	5	28	27	€ 965.000,00	€ 1.015.000,00	
Gran Paradiso	€ 90.000,00	17	17	61	57	2	2	80	76	€ 3.026.000,00	€ 2.986.000,00	
Gran Sasso	€ 90.000,00	13	8	25	23	5	3	43	34	€ 1.169.000,00	€ 1.179.000,00	
Maiella	€ 90.000,00	8	7	15	15	2	2	25	24	€ 866.000,00	€ 866.000,00	
Monti Sibillini	€ 90.000,00	15	11	8	8	0	0	23	19	€ 770.000,00	€ 533.000,00	
Pollino	€ 90.000,00	34	15	29	19	2	0	65	34	€ 1.260.000,00	€ 1.310.000,00	
Sila	€ 90.000,00	7	0	12	0	4	0	23	0	€ 90.000,00	€ 100.000,00	
Stelvio	€ 90.000,00	14	8	43	25	8	6	65	39	€ 1.298.000,00	€ 2.050.000,00	
Tosco Emiliano	€ 90.000,00	6	1	7	0	0	0	13	1	€ 130.000,00	€ 140.000,00	
Val Grande	€ 90.000,00	4	4	5	5	1	1	10	10	€ 423.000,00	€ 413.000,00	
Vesuvio	€ 90.000,00	8	8	9	9	1	0	18	17	€ 680.000,00	€ 683.000,00	
Totale		241	146	390	264	47	29	678	439	€ 16.907.000,00	€ 18.786.000,00	

Costi personale	
Fascia C	€ 40.000,00
Fascia B	€ 30.000,00
Fascia A	€ 23.000,00

E' stata soppressa la voce "indennità di bilinguismo" perchè tali indennità sono ricomprese nel Contratto Collettivo Nazionale degli Enti Pubblici non Economici ricadenti nei territori delle Regioni a Statuto Speciale.

Quadro C.T.A. / C.F.S.

Enti	Personale C.F.S./ C.T.A. 2004	Quota assegnata per il 2004	Quota proposta per il 2005	Quota proposta per il 2006
Abruzzo, Lazio e Molise	34	€ 56.644,00	€ 56.644,00	€ 57.800,00
Alta Murgia	16	-	-	€ 27.200,00
Arcip. La Maddalena	-	-	-	
Arcipelago Toscano	35	€ 73.304,00	€ 73.304,00	€ 59.500,00
Asinara		-	-	
Aspromonte	58	€ 111.622,00	€ 111.622,00	€ 98.600,00
Cilento e Vallo di Diano	107	€ 184.926,00	€ 184.926,00	€ 181.900,00
Cinque Terre	14	€ 21.658,00	€ 21.658,00	€ 23.800,00
Circeo	-	-	-	
Dolomiti Bellunesi	37	€ 59.976,00	€ 59.976,00	€ 62.900,00
Foreste Casentinesi	48	€ 71.638,00	€ 71.638,00	€ 81.600,00
Gargano	51	€ 119.952,00	€ 119.952,00	€ 86.700,00
Gran Paradiso *	-	-	-	€ 100.000,00
Gran Sasso	111	€ 191.590,00	€ 191.590,00	€ 188.700,00
Maiella	70	€ 109.956,00	€ 109.956,00	€ 119.000,00
Monti Sibillini	56	€ 94.962,00	€ 94.962,00	€ 95.200,00
Pollino	104	€ 188.258,00	€ 188.258,00	€ 176.800,00
Sila	39	€ 20.000,00	€ 20.000,00	€ 66.300,00
Stelvio	43	€ 71.638,00	€ 71.638,00	€ 73.100,00
Tosco Emiliano	15	€ 20.000,00	€ 20.000,00	€ 25.500,00
Val Grande	22	€ 38.318,00	€ 38.318,00	€ 37.400,00
Vesuvio	26	€ 46.648,00	€ 46.648,00	€ 44.200,00
Totale	886	€ 1.481.090,00	€ 1.481.090,00	€ 1.606.200,00

Le unità di personale del C.T.A. sono quelle effettivamente in servizio alla data odierna. Il calcolo relativo all'assegnazione delle risorse per il C.T.A. è stato effettuato moltiplicando il valore unitario di spesa per ciascun forestale per il numero complessivo di presenze presso ciascun ente parco

€ 1.700,00

* Sono state considerate le spese per la parziale gestione delle unità di Guardia Parco le cui funzioni sono state equiparate a quelle del C.F.S. dalla legge 426/98

Costo di funzionamento degli organi.		
Enti	Organi	Costo
Abruzzo, Lazio e Molise	20	€ 80.000,00
Alta Murgia	20	€ 80.000,00
Arcip. La Maddalena	20	€ 80.000,00
Arc. Toscano	20	€ 80.000,00
Asinara	20	€ 80.000,00
Aspromonte	20	€ 80.000,00
Cilento e Vallo di Diano	20	€ 80.000,00
Cinque Terre	20	€ 80.000,00
Circeo	20	€ 80.000,00
Dolomiti Bellunesi	20	€ 80.000,00
Foreste Casentinesi	20	€ 80.000,00
Gargano	20	€ 80.000,00
Gran Paradiso	20	€ 80.000,00
Gran Sasso	20	€ 80.000,00
Maiella	20	€ 80.000,00
Monti Sibillini	20	€ 80.000,00
Pollino	20	€ 177.248,84
Sila	20	€ 80.000,00
Stelvio	23	€ 92.000,00
Tosco Emiliano	20	€ 80.000,00
Val Grande	20	€ 80.000,00
Vesuvio	20	€ 131.721,30
TOTALI	443	€ 1.920.970,14

Costo delle indennità degli organi degli Enti	
Giunta	€ 145,64x12x5
Consiglio *	€ 77,98x12x12
Presid. Coll.Revisori	€ 170,43x12
Presidente	€ 2.774,92x12
Vicepresidente	€ 832,53x12
Comp.Rev.conti	€ 386,22x12x2
Totale	€ 74.571,36

Costo relativo alle indennità degli organi del P.N. Vesuvio	
Giunta	€ 579,37x12x5
Consiglio *	€ 474,02x12x12
Presid. Coll.Revisori	€ 463,47x12
Presidente	€ 3.000,00x12
Vicepresidente	€ 899,96x12
Comp.Rev.conti	€ 386,22x12x2
Totale	€ 164.651,62
Totale (-20%)	€ 131.721,30

Costo delle indennità degli organi del PN del Pollino	
Giunta (5)	€ 10.429,33 a.i.
Consiglio (12)	€ 8.532,90 a.i.
Presid. Coll.Revisori	€ 8343,36 a.i.
Presidente	€ 33299,04 a.i.
Vicepresidente	€ 11.472,12 a.i.
Comp.Rev.conti (2)	€ 6.952,54 a.i.
Totale	€ 221.561,05
Totale (-20%)	€ 177.248,84

Quota relativa alla complessità territoriale ed amministrativa							
Parchi Nazionali	Superficie Conforme Elenco Uff. - (ha)	Percentuale Territorio	Quota relativa all'estensione territoriale	Numero Comuni	Percentuale Comuni	Quota relativa alla complessità amministrativa	Totale
Abruzzo, Lazio e Molise	49.680,00	3,72	€ 397.440,00	23	4,84	€ 260.107,33	€ 657.547,33
Alta Murgia	68.033,00	5,09	€ 544.264,00	13	2,74	€ 147.017,19	€ 691.281,19
Arcip. La Maddalena	5.100,00	0,38	€ 40.800,00	1	0,21	€ 11.309,01	€ 52.109,01
Arcipelago Toscano	16.996,00	1,27	€ 135.968,00	11	2,32	€ 124.399,16	€ 260.367,16
Asinara	5.170,00	0,39	€ 41.360,00	1	0,21	€ 11.309,01	€ 52.669,01
Aspromonte	76.053,00	5,69	€ 608.424,00	37	7,79	€ 418.433,53	€ 1.026.857,53
Cilento e Vallo di Diano	178.172,00	13,33	€ 1.425.376,00	80	16,84	€ 904.721,16	€ 2.330.097,16
Cinque Terre	3.860,00	0,29	€ 30.880,00	5	1,05	€ 56.545,07	€ 87.425,07
Circeo	5.616,00	0,42	€ 44.928,00	4	0,84	€ 45.236,06	€ 90.164,06
Dolomiti Bellunesi	15.132,00	1,13	€ 121.056,00	15	3,16	€ 169.635,22	€ 290.691,22
Foreste Casentinesi	31.038,00	2,32	€ 248.304,00	12	2,53	€ 135.708,17	€ 384.012,17
Gargano	118.144,00	8,84	€ 945.152,00	18	3,79	€ 203.562,26	€ 1.148.714,26
Gran Paradiso	70.318,00	5,26	€ 562.544,00	13	2,74	€ 147.017,19	€ 709.561,19
Gran Sasso	141.341,00	10,57	€ 1.130.728,00	44	9,26	€ 497.596,64	€ 1.628.324,64
Maiella	62.838,00	4,70	€ 502.704,00	39	8,21	€ 441.051,56	€ 943.755,56
Monti Sibillini	69.722,00	5,22	€ 557.776,00	18	3,79	€ 203.562,26	€ 761.338,26
Pollino	171.132,00	12,80	€ 1.369.056,00	56	11,79	€ 633.304,81	€ 2.002.360,81
Sila	73.695,00	5,51	€ 589.560,00	21	4,42	€ 237.489,30	€ 827.049,30
Stelvio	133.325,00	9,97	€ 1.066.600,00	24	5,05	€ 271.416,35	€ 1.338.016,35
Tosco Emiliano	22.792,00	1,71	€ 182.336,00	14	2,95	€ 158.326,20	€ 340.662,20
Val Grande	11.340,00	0,85	€ 90.720,00	13	2,74	€ 147.017,19	€ 237.737,19
Vesuvio	7.259,00	0,54	€ 58.072,00	13	2,74	€ 147.017,19	€ 205.089,19
Totale	1.336.756,00	100,00	€ 10.694.048,00	475	100,00	€ 5.371.781,86	€ 16.065.829,86

Quadro comparativo 2004-2005-2006			
Enti	Risorse assegnate 2004 sul Capitolo 1551	Proposta di ripartizione risorse 2005 Capitolo 1551	Proposta di ripartizione risorse 2006 Capitolo 1551
Abruzzo, Lazio e Molise	€ 2.569.212,28	€ 2.596.978,50	€ 2.495.347,33
Alta Murgia	€ 500.000,00	-	€ 1.078.481,19
Arcip. La Maddalena	€ 845.293,46	€ 791.240,63	€ 412.109,01
Arcipelago Toscano	€ 1.446.594,84	€ 1.365.910,93	€ 1.319.867,16
Asinara	€ 678.110,00	€ 764.940,63	€ 412.669,01
Aspromonte	€ 2.185.084,74	€ 2.500.055,32	€ 2.274.457,53
Cilento e Vallo di Diano	€ 4.660.940,38	€ 4.426.896,42	€ 4.052.997,16
Cinque Terre	€ 971.914,63	€ 1.031.461,15	€ 561.225,07
Circeo	€ 500.000,00	€ 300.000,00	€ 450.164,06
Dolomiti Bellunesi	€ 1.198.991,25	€ 1.264.905,45	€ 1.193.591,22
Foreste Casentinesi	€ 1.400.515,25	€ 1.554.905,56	€ 1.465.612,17
Gargano	€ 2.814.554,77	€ 2.800.723,35	€ 2.470.414,26
Gran Paradiso	€ 4.128.897,84	€ 4.122.308,19	€ 4.105.561,19
Gran Sasso	€ 3.593.732,95	€ 3.534.587,73	€ 3.256.024,64
Maiella	€ 2.252.034,39	€ 2.303.720,58	€ 2.198.755,56
Monti Sibillini	€ 1.886.854,24	€ 1.809.513,35	€ 1.896.538,26
Pollino	€ 3.919.733,22	€ 4.204.614,35	€ 3.806.409,65
Sila	€ 1.349.388,35	€ 1.372.003,24	€ 1.253.349,30
Stelvio	€ 3.814.969,57	€ 4.015.663,13	€ 2.991.116,35
Tosco Emiliano	€ 889.371,15	€ 831.288,82	€ 766.162,20
Val Grande	€ 1.078.203,74	€ 997.846,19	€ 968.137,19
Vesuvio	€ 1.405.184,30	€ 1.300.017,81	€ 1.251.010,48
Totale generale	€ 44.089.581,35	€ 43.889.581,35	€ 40.680.000,00

Elenco delle RNS destinatarie dei contributi				
Codice EUAP	Denominazione	Risorse 2004	Risorse 2005	Risorse proposte 2006
EUAP0086	Litorale Romano	€ 545.232,49	€ 521.939,08	€ 417.551,26
EUAP0057	Cratere degli Astroni	€ 115.350,36	€ 110.422,36	€ 88.337,89
EUAP0104	Le Cesine	€ 214.862,44	€ 205.683,09	€ 164.546,47
EUAP0126	Lago di Burano	€ 214.862,44	€ 205.683,09	€ 164.546,47
EUAP0127	Laguna di Orbetello di ponente	€ 173.456,65	€ 166.046,24	€ 132.836,99
ms/ven	Valle Averta	€ 214.862,44	€ 205.683,09	€ 164.546,47
EUAP1068	Isole di Ventotene e S. Stefano (1)	€ 215.364,65	-	-
EUAP1075	Torre Guaceto (1)	€ 173.063,85	-	-
EUAO0089	Bosco Siro Negri	€ 105.564,65	€ 101.054,72	€ 80.843,78
EUAP0090	Abbadia di Fiastra	€ 150.784,65	€ 144.342,83	€ 115.474,27
EUAP0091	Montagna di Torricchio	€ 33.784,65	€ 32.341,30	€ 25.873,04
EUAP1171	Gola del Furlo	€ 148.784,65	€ 142.428,28	€ 113.942,62
EUAP0551	Tenuta Presidenziale di Castelporziano	€ 530.241,44	€ 507.588,48	€ 406.070,78
EUAP0091	Isola di Vivara	€ 163.784,64	€ 156.787,44	€ 125.429,95
Totale generale		€ 3.000.000,00	€ 2.500.000,00	€ 2.000.000,00

(1) Riserve ricadenti in Aree Marine Protette istituite. Le riserve per queste riserve saranno stanziare sul capitolo di bilancio relativo alle Aree Marine Protette.